

**17032 RESOLUCION de 12 de junio de 1987, de la Dirección General de Trabajo, por la que se dispone la publicación del Convenio Colectivo de la Empresa «Montero Kaefer, Sociedad Anónima».**

Visto el texto del Convenio Colectivo de la Empresa «Montero Kaefer, Sociedad Anónima», que fue suscrito con fecha 7 de abril de 1987, de una parte, por la Dirección de la Empresa, en representación de la misma, y de otra, por el Comité de Empresa, en representación de los trabajadores, y de conformidad con lo dispuesto en el artículo 90, apartados 2 y 3, de la Ley 8/1980, de 10 de marzo, del Estatuto de los Trabajadores, y en el Real Decreto 1040/1981, de 22 de mayo, sobre Registro y Depósito de Convenios Colectivos de Trabajo, esta Dirección General de Trabajo acuerda:

Primero.—Ordenar la inscripción del citado Convenio Colectivo en el correspondiente Registro de este Centro Directivo, con notificación a la Comisión Negociadora.

Segundo.—Disponer su publicación en el «Boletín Oficial del Estado».

Madrid, 12 de junio de 1987.—El Director general, Carlos Navarro López.

**CONVENIO COLECTIVO DE LA EMPRESA «MONTEIRO KAEFER, S. A.»**

**CAPITULO I**

**Artículo 1º Objeto.**

El presente Convenio Colectivo y, dadas las características de la Empresa que, por tratarse de Compañía de Montaje de Aislamientos, cuenta con trabajadores itinerantes en todo el Territorio Español, tiene por objeto establecer y regular las condiciones de trabajo de sus productores, a través de una normativa específica y adecuada a sus relaciones laborales, fomentado el sentido de la unidad de producción.

**CAPITULO II**

**DISPOSICIONES GENERALES \***

**Artículo 2º Ambito Personal.**

El presente Convenio Colectivo es de aplicación a todos los trabajadores fijos de plantilla que estén adscritos a los servicios centrales de esta Empresa en Arrigorriego (Vizcaya) y a los Centros de Trabajo de Madrid, Cádiz y El Ferrol (La Coruña).

**Artículo 3º - Ambito Territorial.**

El presente Convenio Colectivo afecta en sus propios términos a todo el personal de los incluidos en el campo de aplicación señalado en el artículo anterior, que preste servicios para la Empresa firmante, en cualquier lugar del Territorio Español.

**Artículo 4º - Ambito Temporal.**

El presente convenio entrará en vigor, una vez firmado y registrado.

**Artículo 5º - Entrada en vigor.**

No obstante lo establecido en el artículo anterior, las condiciones económicas, se aplicarán con efectos retroactivos, al primero de enero de 1987.

**Artículo 6º - Vigencia.**

La vigencia del presente convenio colectivo se establece en un año, es decir, del 1 de Enero de 1987 al 31 de Diciembre de 1987, siendo prorrogable de año en año, siempre que no se de-

nuncie debida y reglamentariamente, su vigencia, por cualquiera de las partes, con tres meses de antelación a la fecha de su vencimiento en forma fehaciente.

En el caso de denuncia del presente convenio, las negociaciones se iniciarán, por ambas partes, con la mejor buena fe, a la expiración de la vigencia de este convenio.

**Artículo 7º - Vinculación a lo totalido**

Las condiciones pactadas forman un todo orgánico e indivisible, y a efectos de su aplicación práctica, serán consideradas globalmente.

En el supuesto de que la Autoridad Laboral, haciendo uso de sus facultades, no homologara algunos de sus pactos, el presente convenio quedaría sin efecto, debiendo procederse a la reconsideración de su total contenido.

**Artículo 8º - Garantía "AD PERSONAM"**

En el supuesto de que algún trabajador, en el momento de la entrada en vigor de este Convenio, tuviese reconocidas condiciones, que, considerados en su conjunto y en cómputo anual, resultasen más beneficiosas a lo que le correspondiese por aplicación del mismo, el interesado tendrá derecho a que se le mantengan y respeten, con carácter estrictamente personal, las condiciones más favorables que viniese disfrutando, con independencia de las económicas, que serán observadas y compensadas en cómputo anual.

**Artículo 9º - Absorción y Compensación.**

Por ser en su conjunto más beneficiosas para los trabajadores, las condiciones acordadas en el presente Convenio, que las que hasta el momento venían disfrutando, será éste totalmente aplicable en las materias que en el mismo se regulan, revocando y sustituyendo a cuantas normas se hayan establecido y estén vigentes en la fecha de su entrada en vigor, quedando, por tanto, sin efecto cualesquiera disposiciones anteriores legal o convencional, que se opongan a lo establecido en este Convenio.

No obstante y, en lo no previsto en este Convenio será de aplicación el Estatuto de los Trabajadores, y supletoriamente lo establecido en la Ordenanza Laboral de la Construcción, y sus posibles futuras modificaciones.

Las mejoras, económicas o no, de cualquier índole, que pudieran establecerse por las disposiciones legales o convencionales, serán observadas y compensadas por lo establecido en conjunto, y en cómputo anual, en este Convenio.

La Comisión Paritaria, constituida para la vigilancia y seguimiento de este Convenio, será competente para conocer e interpretar cuantas cuestiones surgieran por la aplicación de este artículo.

**Artículo 10º - Contraprestación.**

En contraprestación a las mejoras introducidas en este Convenio los trabajadores se comprometen a garantizar los rendimientos mínimos de productividad y la producción, según se establecerá en las unidades de rendimientos de los tablas que se pacten durante la vigencia del presente Convenio y que se anexionarán al mismo.

**CAPITULO III**

**CLASIFICACION DEL PERSONAL**

**Artículo 11º**

**A. Por su permanencia en la Empresa**

El personal que presta sus servicios dentro del ámbito de organización y dirección de la Empresa "MONTEIRO - KAEFER, S.A.", se clasificará según el carácter de su permanencia en la misma en:

1. Fijas de plantilla.- Es el que preste sus servicios en la Empresa permanentemente y por tiempo indefinido una vez superado el periodo de prueba establecido en el presente Convenio.
2. Para obra o servicio determinado.- Es el trabajador contratado expresamente y con carácter exclusivo para una obra o servicio determinado o aspectos parciales y concretos de los mismos y, cuya permanencia en la Empresa queda limitada inexorablemente, a la de la duración de la obra o servicio, o a la de los aspectos parciales y concretos de los mismos.
3. Por tiempo cierto y determinado.- Es el trabajador que presta sus servicios por un tiempo cierto y determinado, expresa y exclusivamente, aún tratándose de trabajos y actividades normales habituales y específicas, de carácter continuo y permanente en la Empresa, bien sea por circunstancias del mercado, acumulación de tareas, exceso de pedidos o cualesquiera razones que así lo exigieren, y cuya permanencia en la Empresa quedará limitada a un máximo de 6 meses, dentro de un periodo de 12 meses. Estos trabajadores serán solicitados a los Oficinas de Empleo. Si son contratados exclusivamente por el mínimo de tiempo que la ley establece en cada momento, éstos no serán perceptores del Subsidio de Desempleo.

Estos trabajadores podrán prorrogar su permanencia en la Empresa, de conformidad con lo que se establezca, antes del vencimiento del plazo para el que fueron contratados y sin que, en ningún caso, cambie la naturaleza de su contratación temporal.

4. Interinos.- Es el trabajador que sustituya transitoriamente a un fijo de plantilla gozando éste de derecho a reserva de puesto de trabajo y por el tiempo que dure la ausencia del sustituido o la causa de la sustitución, sin prórroga alguna.
5. A tiempo parcial.- Es el trabajador que presta sus servicios durante un determinado número de días al año, al mes o a lo semana, o durante un determinado número de horas, respectivamente, inferior a los dos tercios de las consideradas como habituales en la actividad de que se trata, en el mismo periodo de tiempo.

El personal comprendida en este apartado, no podrá ser en ningún caso, superior al 6% del total de la plantilla, ni tampoco sobrepasará el 12% de cada categoría.

6. Fomento de empleo.- Es el trabajador que presta sus servicios en la Empresa, por tiempo cierto y determinado, sin que exceda de dos años, cualesquiera que sea la naturaleza del trabajo a realizar, como consecuencia de la aplicación de las normas legales que el Gobierno establezca para fomentar el empleo.
7. En Práctica.- Es el trabajador que estando en posesión del título profesional o laboral reconocido, comienza a prestar servicios con contrato de trabajo en prácticas dentro de los dos años inmediatamente siguientes a la fecha de obtención del título adecuado, por un período de tiempo que no podrá ser superior a 12 meses en total.
8. Formación laboral.- Es el trabajador, mayor de 16 años y menor de 18, contratado con reducción de jornada, reducción de remuneración y bonificación en las cotizaciones de la Seguridad Social, con autorización expresa de su representante legal, o no ser que dicha trabajador vaya de forma independiente con el consentimiento de sus padres o institución que lo tenga a su cargo, en cuyo caso, tiene capacidad para contratar por sí mismo.
9. Cualquier otra forma de contratación que el Gobierno pudiera pactar.

B. Por su función.

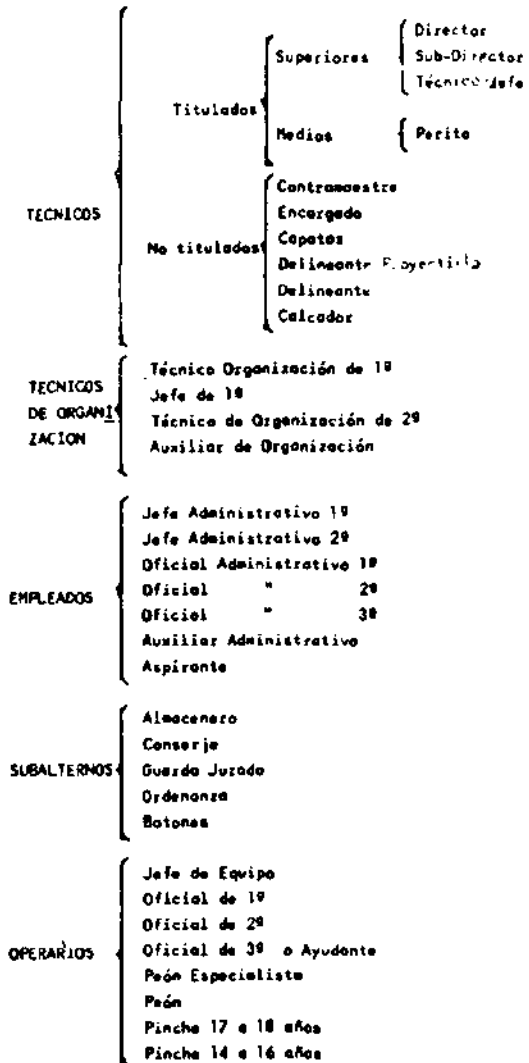

Estas categorías profesionales son meramente enunciativas, sin que, en ningún momento, tengan que ser cubiertas en su totalidad por la Empresa, si en su organización no existieran las funciones correspondientes, o si sus necesidades no lo aconsejaran.

Si por organización interna la Empresa tuviera necesidad de incluir cualquier categoría no descrita anteriormente, la Comisión Paritaria determinará la denominación y la adecuará a los distintos clasificaciones, de acuerdo con las circunstancias que concurren en cada uno de los supuestos.

CAPITULO IV

Artículo 12º - Contratos Regulación

Todos los contratos que suscriba la Empresa con sus trabajadores, se formalizarán por escrito, entregándose un ejemplar al interesado, llevándose a cabo la firma en presencia de un representante legal de los trabajadores, en las obras en que éstos se encuentran presentes.

Artículo 13º - Requisitos legales de los Contratos.

Los Contratos de Trabajo contendrán, al menos, los siguientes cláusulas:

- 1) Reconocimiento de la capacidad.
- 2) Consentimiento.
- 3) Objeto del Contrato, con la determinación de la clase de trabajo a realizar, si fuera cualificado.

- 4) Duración del contrato, indicando efecto y terminación.
- 5) Cuantía del salario y forma de pago.
- 6) Jornada de trabajo, horario y descanso.
- 7) Obligaciones en materia de Seguros Sociales.
- 8) Fijación del período de prueba.
- 9) Preaviso.
- 10) Prórroga, en su caso, y denuncia de la misma.
- 11) Compromiso expreso de observancia de las Disposiciones Legales, reglamentarias o convencionales sobre el trabajo, por ambas partes.

#### Artículo 14º - Contratos de Trabajo especiales.

Señalados los contratos de Trabajo especiales los siguientes:

- A) Por obra o Servicio Determinado.
- B) Por tiempo cierto o determinado.
- C) Por interinidad
- D) Por tiempo parcial.
- E) Por fomento de Empleo
- F) Por Práctica
- G) Por Formación Laboral

#### Artículo 15º - Requisitos específicos de estos Contratos.

Con independencia de los requisitos generales establecidos en el artículo 13º, deberá constar en estos contratos, lo siguiente:

- A) En los contratos para obra o Servicio Determinado, la obra o servicio de que se trate y los aspectos parciales y concretos de los mismos.
- B) En los contratos a tiempo cierto o determinado, la duración del período de prestación de servicios, con indicación expresa de su comienzo y terminación.
- C) En los contratos de interinidad, la expresión del nombre del sustituto y la causa que fundamenta esta sustitución, considerándose vigentes tales contratos en tanto en cuanto no desaparezca la personalidad del sustituto o la causa que motivó el mismo.
- D) En los contratos a tiempo parcial, el número de días al año, el mes o el semana, o los horas por las que se va a contratar el trabajador.
- E) En los contratos de fomento de empleo, el tiempo cierto y determinado que como consecuencia de la aplicación de normas legales, el Gobierno establezca para fomentar el mismo.
- F) En los contratos en prácticas, la titulación académica, profesional o laboral reconocido al trabajador, fecha de reconocimiento de la misma y trabajo a desempeñar, que deberá ser concordante con la titulación.
- G) En los de formación laboral, la edad del trabajador y jornada de trabajo a desarrollar.

#### Artículo 16º - Nulidad del Contrato.

La falsedad en los datos que aporte el trabajador, o la ocultación de alguno de ellos, esenciales para la celebración del Contrato de Trabajo, así como la omisión deliberada de los mismos, dará lugar a la nulidad radical del Contrato de Trabajo. Todo ello demostrado fehacientemente.

En los casos de nulidad del Contrato, el trabajador únicamente tendrá derecho a la remuneración consiguiente por el trabajo que ya hubiese prestado.

Si lo anterior fuese imputable a la Empresa, el contrato subsistirá con plena validez.

## INGRESOS

#### Artículo 17º

Siempre que por necesidades de la Empresa, fuere preciso cubrir de forma definitiva un puesto o puestos de trabajo, se tratará de cubrir por ascensos. En el supuesto de no ser posible, el personal de nuevo ingreso será obligatoriamente solicitado de las Oficinas de Empleo correspondientes.

Se exceptúan de esta obligación, los supuestos siguientes:

- A) Inexistencia de Oficinas de Empleo en la localidad que se vaya a contratar.
- B) Incumplimiento por las Oficinas de Empleo de un plazo de 7 días para facilitar los trabajadores.
- C) Cuando el trabajador o trabajadores enviados por la Oficina de Empleo no reúnan las condiciones exigidas para el desempeño del puesto de trabajo.

#### Artículo 18º

De no poderse cubrir el puesto de trabajo de la forma establecida en el artículo anterior, se cubrirá por libre designación, reuniendo los trabajadores las condiciones de los puestos a desempeñar.

En relación a lo establecido en el párrafo anterior, tendrán derecho preferente:

- A) Los huérfanos e hijos de trabajadoras de la Empresa que estén en situación de jubilación, incapacidad permanente total, absoluta o gran invalidez.
- B) El personal que hubiere prestado servicios satisfactoriamente como interino para obra o servicio determinado, a tiempo cierto, y determinado, a tiempo parcial, por fomento de empleo, en prácticas y por formación laboral.
- C) El personal que se encuentre en paro laboral, aunque no estuviera inscrito en la Oficina de Empleo.

Dado que, con este derecho preferente, se trata de establecer una medida de tipo social, si el trabajador que ingresa en la Empresa, a través de este Beneficio, falseara la situación, el contrato de trabajo será nulo de pleno derecho, según lo establecido en el Artículo 16º.

La Empresa podrá establecer los pruebas que estime en cada caso, tanto profesionales como de cualquier otra índole, así como las condiciones personales, profesionales y generales exigibles para el ingreso.

El personal una vez superados los requisitos de ingreso, quedará sujeto al período de prueba que se establece en el presente Convenio.

El personal de Alta Dirección o alta confianza, así como los titulados superiores, serán designados libremente por la Empresa para ocupar el puesto que se determine, con plena independencia de criterio, pudiendo cubrirse estos puestos, sin necesidad de anuncio alguno de los mismos.

Al ingresar, el trabajador en la Empresa, éste efectuará su clasificación, con arreglo a las funciones para las que ha sido contratado, y no por las que pudiera estar capacitado para realizar.

## PERIODO DE PRUEBA

#### Artículo 19º

Se establece un período de prueba, que constará por escrito, no pudiendo exceder, en ningún caso de:

- Titulados ..... Seis meses
- Contramaestre, Encargado, Copotex, Delineante P., Jefe y Técnico Organización de 1º, Jefe Administrativo de 1º y 2º y Oficial Administrativo de 1º ..... Tres meses
- Resto de las categorías ..... Quince Días

Durante el periodo de prueba, tanto la Empresa como el Trabajador, podrán resolver y extinguir su relación laboral, sin necesidad de previo aviso, y sin que ninguna de las partes tenga derecho a indemnización alguna.

Transcurrido el periodo de prueba y subsistente la relación laboral, los trabajadores que estuvieron contratados para cubrir definitivamente un puesto de trabajo, según el artículo 17º de este Convenio, pasarán a tener la condición de fijos de plantilla, computándose a efectos de antigüedad, el periodo de prueba.

Los trabajadores contratados para trabajo en práctica o formación laboral, que se incorporen a la Empresa, sin solución de continuidad, el tiempo en prácticas o formación, será deducido del periodo de prueba y computado a efectos de antigüedad.

El resto de los trabajadores, que superado el periodo de prueba, mantengan la relación laboral con la Empresa, se registrarán a efectos de permanencia en la misma, según lo especificado en sus contratos.

#### A S C E N S O S

##### Artículo 20º.

Es el cambio de una categoría inferior a otra superior, los ascensos se ajustarán al régimen siguiente:

- A) Los puestos de trabajo, que por sus exigencias de formación o responsabilidad, impliquen funciones de mando o confianza, serán de libre designación por la Dirección de la Empresa.
- B) Los demás puestos de trabajo se cubrirán entre los trabajadores de la categoría inferior a la de la vacante, aunque fueran de distinto grupo profesional, a propuesta del superior competente, mediante una valoración de méritos efectuados por la Empresa, y en base a un sistema de cómputo de los mismos, de carácter objetivo, teniendo en cuenta:
  - 1.- Antigüedad en la Empresa.
  - 2.- Experiencia profesional.
  - 3.- Titulación adecuada.
  - 4.- Cursos de formación adecuada.
  - 5.- Expediente laboral.
  - 6.- Categoría profesional.
  - 7.- Calificación en pruebas de exámenes y aptitudes.

Estas reglas se harán comunes para todos los trabajadores de uno y otro sexo, con las limitaciones establecidas por la legislación vigente, del trabajo de mujeres y menores.

#### COLABORACION

##### Artículo 21º

En tanto no afecte a la dignidad humana, ni cause perjuicio a su formación profesional, todo trabajador está obligado a efectuar, no solo las tareas propias de su especialidad o especialidades conexas, si no aquellas otras que con carácter complementario o auxiliar y a fin de mantenerse en continua utilización, durante la jornada de trabajo, puedan serle encomendadas, en estos casos, la responsabilidad recaerá sobre el mando que le encomienda tales trabajos.

##### Artículo 22º - Personal de capacidad física disminuida

La Empresa, previo informe del médico de empresa, sobre la capacidad física de los productores, estará obligada a fijarles, siempre que sea posible un puesto de trabajo idóneo a la capaci-

dad física de los mismos, con el previo informe del Comité de Empresa.

##### Artículo 23º - Desperdicio de material

El importe de la venta de los desperdicios de material producidos en la ejecución normal de las obras, serán contabilizados por la Empresa.

El Comité de Empresa, propondrá la utilización de estos fondos, y la Empresa decidirá el destino que se dé a los mismos.

##### Artículo 23º - 2. Trabajos de superior categoría

El trabajador que realice funciones de categoría superior a las que corresponden a la categoría profesional que tuviere reconocido por un periodo superior a seis meses durante un año, u ocho meses durante 2 años, puede reclamar ante la Dirección de la Empresa, clasificación profesional adecuada.

Contre la negativa de la Empresa y previo informe del Comité, o en su caso de los Delegados del Personal, puede reclamar ante la Jurisdicción competente.

Cuando se desempeñen funciones de categoría superior, pero no proceda legal o convencionalmente, el ascenso, el trabajador tendrá derecho a la diferencia retributiva entre la categoría asignada y la función que efectivamente realice.

#### CAPITULO V

##### Artículo 24º - Suspensión del Contrato de Trabajo

El Contrato de trabajo podrá suspenderse por las siguientes causas:

- 1) Sin derecho a reserva de puesto.
  - a) Por mutuo acuerdo de las partes.
  - b) Por las consignadas válidamente en el Contrato.

En ambos supuestos, el trabajador deberá solicitar su reintegro con 30 días naturales de antelación, al término del periodo de tiempo por el que se concertó la suspensión. Si la suspensión pactada fuese inferior a un mes, el trabajador notificará su vuelta al trabajo al menos con 48 horas de antelación a la finalización de la suspensión, fehacientemente, en ambos casos.

En estos supuestos, el trabajador solo conserva un derecho preferente al reintegro en los vacantes de igual o similar categoría a la suya.

El tiempo de suspensión no se computará a efectos de antigüedad.

- 2) Con derecho a reserva de plaza.
  - a) Incapacidad Laboral Transitoria e Invalidez Provisional:

El trabajador se reintegrará a su puesto de trabajo el día siguiente al de la fecha del Alta médica.

- b) Maternidad de la mujer trabajadora:

En caso de parto, la suspensión tendrá una duración máxima de 14 semanas, distribuidas a opción de la interesada. La trabajadora se reintegrará a su puesto de trabajo el día siguiente al de la fecha del Alta Médica.

- c) Cumplimiento del Servicio Militar obligatorio, voluntario o Servicio Social sustitutivo:

El trabajador deberá solicitar el reintegro por escrito, reincorporándose al trabajo en el plazo máximo de los 45 días naturales, contados a partir del día siguiente al de la cesación del servicio.

## d) Ejercicio de cargo público representativo:

El trabajador que ejerza un cargo público representativo, como con secuencia de haber sido designado o elegido para el mismo, podrá solicitar su paso a la situación de excedencia en la Empresa, quedando en suspenso su contrato; mientras dure el ejercicio de su cargo representativo.

## e) Privación de libertad del trabajador.

Durante el tiempo que dure la misma, siempre y cuando no hubiere sentencia condenatoria, reintegrándose a su puesto de trabajo, en el plazo de una semana, contado a partir del día siguiente al de su puesta en libertad, siempre que la privación sea superior a tres meses, y si fuera inferior, en el de 48 horas.

## f) Suspensión de empleo y sueldo por razones disciplinarias:

El trabajador que, como consecuencia de la comisión de una falta leve, grave o muy grave, sea sancionado con una suspensión de empleo y sueldo, se reintegrará a su trabajo el día siguiente al de la finalización de la misma.

## g) Fuerza mayor temporal y causas económicas o tecnológicas que impidan la prestación y aceptación del trabajo.

La suspensión durará el tiempo fijado en la resolución que dicte la Autoridad Laboral competente, debiendo los trabajadores afectados reintegrarse a su puesto, el primer día laboral siguiente al de la fecha de finalización de la suspensión.

## h) Excedencia forzosa.

Se producirá esta suspensión del contrato de trabajo, por la designación a elección para un cargo público que imposibilite la asistencia al trabajo, debiendo el trabajador solicitar su ingreso, dentro del mes siguiente, contado a partir del día en que se produzca el cese en el cargo público.

## i) Por el ejercicio del derecho de huelga:

Durante el tiempo que dure una huelga legalmente convocada, con los requisitos establecidos por la legislación vigente en el momento de su convocatoria.

## j) Por cierre legal de la Empresa:

Durante el tiempo que dure el cierre patronal, efectuado de conformidad con la legislación vigente, en el momento de la comunicación del cierre, por parte de la Empresa, a la Autoridad Laboral, hasta la reintegración de todos los trabajadores, a sus respectivos puestos de trabajo, con las condiciones que se establezcan en la normativa que le regule.

Artículo 25º Efectos de la Suspensión.

Durante la suspensión del contrato de trabajo, cualquiera que sea su causa, ambas partes quedan exonerados de las contraprestaciones, recíprocas de trabajo y salario.

En los supuestos de suspensión del contrato de trabajo, con derecho a reserva del puesto, el tiempo que dure la suspensión, será computado a efectos de antigüedad.

En los casos de suspensión por Invalidez Provisional, servicio militar obligatorio, voluntario o servicio social sustitutivo, ejercicio de cargo público representativo, privación de libertad del trabajador, mientras no exista sentencia condenatoria, suspensión de empleo y sueldo, fuerza mayor temporal, causas económicas y tecnológicas, y excedencia forzosa, el trabajador será dado de baja por la Empresa en la Seguridad Social.

En los supuestos de I.L.T. y maternidad, los trabajadores permanecerán en situación de Alto con obligación de cotizar.

En los casos de ejercicio del derecho de huelga legal, y cierre patronal, el trabajador permanecerá en situación del Alto especial, sin obligación de cotizar a la Seguridad Social.

Artículo 26º Cese y extinciones del Contrato

La extinción del contrato de trabajo, produce la cesación definitiva de las obligaciones entre ambas partes.

El contrato de trabajo se extinguirá por:

A) Mutuo acuerdo entre las partes.

La Empresa y el trabajador, de común acuerdo, podrá extinguir su relación laboral, produciéndose el saldo de cuentas entre ambas, que se plasmará en el recibo finiquito correspondiente, que tendrá valor liberatorio.

B) Causas consignadas válidamente en los contratos.

El contrato de trabajo que une al trabajador con la Empresa, podrá contener las causas de extinción del mismo, siempre que no constituyan abuso de derecho manifiesto, en cuyo caso dejará de surtir efectos la causa o causas consignadas en él.

C) Por realización de la obra o servicio objeto del contrato:

Los contratos de trabajo para obra o servicios determinados, e aspectos parciales y concretos de los mismos, se extinguirán, inexcusablemente, el día que finalice la obra servicios o aspectos parciales mencionados, para los que expresamente el trabajador fue contratado. No obstante, en este tipo de contratos, a medida que el volumen de los trabajos a realizar vaya decreciendo y, consecuentemente, se requiera menos personal para su finalización, se irán rescindiendo los mismos por orden inverso a la fecha en que fueron otorgados, estableciéndose tanto órdenes como categorías profesionales existan en esta localidad de contrato en la obra o servicio de que se trate.

Siempre que el contrato tenga una duración superior a un año, se denunciará por escrito la terminación del contrato, con una antelación mínima de 15 días. El incumplimiento de la obligación de pre-avisar con la referida antelación, obligará a que la Empresa abone al trabajador, una cuantía equivalente al importe de su salario diario, por cada día de retraso en el aviso. La omisión del preaviso supone la contratación por tiempo indefinido, salvo prueba en contrario que acredite la naturaleza temporal de la prestación.

D) Por extinción del tiempo convenido.

Los contratos celebrados por un tiempo cierto y determinado, se extinguirán el día de su vencimiento.

Si la duración del contrato es superior a un año, la finalización del mismo se denunciará por escrito con una antelación mínima de 15 días, mediante la oportuna notificación. El incumplimiento de la obligación de preavisar con la referida antelación, obligará a que la Empresa abone al trabajador una cuantía equivalente al importe de su salario diario, por cada día de retraso en el aviso. La omisión del preaviso supone la contratación por tiempo indefinido.

Salvo prueba en contrario que acredite la naturaleza temporal de la prestación.

E) Interinidad.

Se extinguirá el Contrato de Trabajo el día en que la persona sustituida se reincorpore a su puesto de trabajo o cese la causa que dió origen a la interinidad.

F) A tiempo parcial.

Se produce la extinción del contrato, transcurrido el número de días el año, el mes o a lo semana, respectivamente, por los que el trabajador haya sido contratado expresamente.

G) Fomento del Empleo.

Los contratos de duración temporal, para fomento del empleo, se extinguirán al día de su vencimiento, sin que en ningún caso, el periodo de contratación pueda exceder de tres años.

Siempre que el contrato tenga una duración superior a un año, se advertirá al trabajador, con una antelación mínima de quince días, la expiración legal del contrato.

H) Trabajo en prácticas.

Se extinguirá el contrato en prácticas a la finalización del periodo para el que fue contratado.

Si el trabajador, finalizado su contrato en prácticas, se incorporara sin solución de continuidad en la Empresa, el tiempo de dichas prácticas se deducirá del periodo de prueba, computándose a efectos de antigüedad.

I) Formación laboral.

Se extinguirá el contrato para la formación laboral, por el cumplimiento de la edad de 18 años del contratado.

Si cumplidos los 18 años el trabajador se incorporara a la Empresa sin solución de continuidad, el tiempo de formación laboral se deducirá del periodo de prueba, computándose a efectos de antigüedad.

J) Dimisión del Trabajador.

El trabajador podrá solicitar su baja definitiva en la Empresa, notificándole por escrito, con quince días de antelación a la fecha fijada para la extinción del contrato.

La notificación escrita supone la aceptación expresa, por parte de la Empresa, de la baja solicitada.

K) Fuerza mayor que imposibilite definitivamente la realización del trabajo.

Cualquier acontecimiento que no haya podido preverse o que previstose sea imposible evitar, dará lugar a la extinción de los contratos de trabajo por fuerza mayor, constatada siempre por la Autoridad Laboral competente y con efectos de la fecha de producirse el evento, que dé lugar a la fuerza mayor.

L) Cesación definitiva de la Industria.

Se extinguen los contratos de trabajo por cesación definitiva de la Industria objeto de este Convenio, por causas tecnológicas y económicas debidamente apreciadas y aprobadas por la Autoridad Laboral competente.

Se cumplirá por la representación empresarial y por representantes de los trabajadores, con los formalidades y plazos establecidos a este respecto.

M) Por voluntad del trabajador.

Cuando la Empresa modifique sustancialmente las condiciones de trabajo que originen perjuicio evidente en la formación profesional o atenten a la dignidad del trabajador, no se le abonen los salarios pactados o no se le satisfagan con retrasos continuados, así como cualquier otro tipo de incumplimiento grave por parte de la Empresa, de sus obligaciones contractuales, salvo los supuestos de fuerza mayor, dará derecho el trabajador a solicitar la resolución de su contrato de trabajo, ante la jurisdicción laboral competente.

N) Por extinción de la personalidad jurídica.

Los contratos de trabajo se extinguen por terminación de la personalidad jurídica empresarial, objeto de este Convenio, de con-

formidad con las normas dictadas al respecto, por la Ley de Sociedades Anónimas y demás disposiciones legales aplicables, siguiéndose los trámites del artículo 51 del Estatuto de los Trabajadores.

Ñ) Despido disciplinario.

Es causa de extinción de la relación laboral la comisión, por parte del trabajador, de cualesquiera de las faltas calificadas como muy graves, en el presente Convenio.

O) Causas objetivas.

Se extingue la relación laboral por las causas objetivas contenidas en el artículo 52 del Estatuto de los Trabajadores.

P) Delitos dolosos.

La comisión de hechos constitutivos de delitos dolosos declarados por sentencia judicial firme.

Otros supuestos.

Se extingue el contrato de trabajo por muerte, gran invalidez, invalidez permanente absoluta, invalidez permanente total. La efectividad de la extinción, salvo supuesto de la muerte, será el de la declaración legal de cualquiera de estas situaciones, fehacientemente probadas.

Igualmente se extinguirá el contrato de trabajo por jubilación del trabajador, al cumplir 65 años de edad, o si ésta fuese rebajada por disposición gubernamental, la que en la misma se establezca, siempre que fuese inferior a ésta.

De no reunir el periodo de carencia exigible, podrán continuar prestando servicios hasta completarlo, en cuyo momento se extinguirá automáticamente el contrato.

La jubilación voluntaria anticipada, podrá ser solicitada por los trabajadores que la deseen, de acuerdo con lo dispuesto en la normativa de Seguridad Social y de conformidad con lo establecido en el presente Convenio.

## CAPÍTULO VI

## LICENCIAS, EXCEDENCIAS Y OTROS PREMIOS

Artículo 27º Licencias.

El trabajador tendrá derecho a ausentarse del trabajo, con percepción de su remuneración, previo aviso por escrito, con una antelación mínima de 7 días, en los casos que fuese posible, y justificando fehacientemente el motivo de la ausencia, antes o después de producirse ésta, en todo caso.

Podrá el trabajador ejercitar este derecho por los motivos y tiempo siguientes:

- A) Por fallecimiento o enfermedad grave del cónyuge o hijos durante 5 días naturales.
- B) Por fallecimiento o enfermedad grave de los padres, padres políticos y hermanos durante 3 días naturales.
- C) Por fallecimiento o enfermedad grave de abuelos, nietos, y hermanos políticos, durante 2 días naturales.
- D) Por alumbramiento de la esposa, durante 3 días naturales, en caso de que, al mismo siguiese enfermedad, la licencia será de 5 días naturales.

En estos cuatro casos, si el trabajador necesitase desplazarse a distancias superiores a 100 kms., la licencia se prolongará de acuerdo con el siguiente baremo:

- de 100 a 200 kets. 1 día
- de 201 en adelante, 3 días.

- E) Por matrimonio durante 15 días naturales.
- F) Por traslado de su domicilio habitual, durante 1 día hábil.

En todos los anteriores supuestos, para tener derecho a su disfrute, el trabajador deberá encontrarse prestando servicio activo, en el momento de producirse el hecho causante. Estas licencias no serán acumulables en ningún caso.

- G) Por el tiempo indispensable para el cumplimiento de un deber inexcusable, de carácter público o personal. En todo caso, el trabajador tendrá derecho a un máximo de 4 días de remuneración, o salario base más antigüedad. Si la duración del tiempo del cumplimiento del deber inexcusable fuese inferior a 4 días, se le abonará el tiempo de ausencia efectiva, calculados de idéntica forma, descontándosele el importe de los posibles indemnizaciones o suplidos que pudiera percibir el trabajador por el desempeño del deber, del salario que se le abona por parte de la Empresa, en función del tiempo efectivamente dejado de trabajar, hasta el máximo indicado de 4 días. Si el tiempo utilizado para el desempeño de la obligación debida, llegara a ser superior al 20% de la jornada laboral de un período de tres meses, podrá la Empresa pasar al trabajador a la excedencia forzosa.
- H) Para realizar funciones sindicales, o de representación del personal, por el tiempo fijado en este Convenio.
- I) Por el período de lactancia de un hijo menor de 9 meses, la mujer trabajadora tendrá derecho a una interrupción, o descanso de 1 hora, continuada o fraccionada, durante la jornada laboral, pudiendo sustituir por su voluntad este derecho, por una reducción de su jornada normal en media hora, con la misma finalidad y durante el mismo período.
- J) La Empresa concederá licencia para acudir a los médicos especialistas del Seguro de Enfermedad, mediante volante extendido por el médico de familia, y presentado al Jefe de Personal o al pleado en quien éste delegue, sin pérdida de haberes.

Estos permisos, serán retribuidos, a razón de salario base más antigüedad.

#### Artículo 28º Otras Licencias.

El trabajador que tenga a su cargo el cuidado directo, la guarda legal de un menor de 6 años o un disminuido físico o síquico, cuando no desempeñe cualquier otra actividad de la que obtenga beneficios, remuneración o retribución, podrá reducir su jornada de trabajo, con la consiguiente disminución proporcional de su salario base, complementos salariales, entre un mínimo de un tercio y un máximo de un medio de la duración de la jornada pactada en el presente Convenio, previa solicitud por escrito a la Dirección de la Empresa, adjuntando los Documentos que fehacientemente demuestran la razón de la petición, haciendo constar la fecha en que comenzarán a ejercitar este derecho.

#### Artículo 29º Excedencia voluntaria.

El trabajador fijo de plantilla con una antigüedad mínima de un año en la Empresa, tiene derecho a que se le reconozca la posibilidad de situarse en excedencia voluntaria.

Este derecho no podrá ser ejercido por los trabajadores que no sean fijos de plantilla.

El máximo de concesiones en estos casos no podrá ser superior al 10% del total de los fijos de plantilla, y del 20% en cada categoría profesional, redondeándose la fracciones por arriba. Asimismo la Dirección podrá posponer la concesión, por razones de plazo perentorio de realización parcial o total de obra, por el plazo de dos meses para los trabajadores comprendidos entre las Categorías de Técnicos Titulados y Empleados, y un mes para el resto de las categorías profesionales.

Deberá solicitarse por escrito a la Dirección de la Empresa, con una antelación mínima de un mes, a la fecha de la iniciación de la misma, con expresión de los motivos en que se basa la petición.

En el supuesto de que fuese pospuesto se le notificará por escrito, en el plazo de 15 días, contados desde la fecha en que la Empresa tuviese conocimiento fehaciente de su petición.

Las causas en virtud de las cuales puede ser pedida la excedencia voluntaria son las siguientes:

- A) Por motivos familiares de carácter ineludible.
- B) Por terminación o ampliación de estudios.
- C) Motivos de salud.
- D) Atención al cuidado del propio patrimonio o del de familiares, hasta el segundo grado de consanguinidad.
- E) Cualquier causa análoga o semejante, justificadas plenamente por el trabajador.

Dicho excedencia no podrá ser inferior a dos años ni superior a cinco. Reincorporado a la Empresa, no podrá pasar a una nueva situación de Excedencia, hasta que hubieran transcurrido 4 años, desde el final de la anterior.

El reintegro deberá solicitarse con un mes de antelación al día del término de la excedencia, por escrito, a la Dirección de la Empresa.

En el tiempo de excedencia voluntaria no se devenga antigüedad, ni salario y demás conceptos retributivos.

La excedencia voluntaria no se concederá para realizar trabajos que impliquen competencia a la actividad de la Empresa.

El trabajador que alegando cualquiera de las causas de solicitud de Excedencia voluntaria, trabajare en la misma actividad de la Empresa durante el período de Excedencia, se entenderá resuelto su contrato de trabajo, por competencia desleal.

Si durante el disfrute de la Excedencia, cesare la causa que dio origen a ésto, por motivos no imputables al trabajador, y una vez agotados por el trabajador las prestaciones por desempleo, éste podrá solicitar por escrito, el reintegro a su puesto de trabajo, justificando fehacientemente la desaparición de la causa que motivó la Excedencia.

Si la Empresa no pudiera acceder a su solicitud de reintegro, se le notificará al trabajador, por escrito, en el plazo máximo de 15 días. En este último supuesto, el trabajador queda libre de ejercitar cualquier actividad, sin que por ello pueda entender resuelto su contrato de trabajo, por competencia desleal.

#### Artículo 30º Reingreso en Excedencia voluntaria.

El trabajador en situación de excedencia voluntaria, concedida por alguna de las causas establecidas en el artículo anterior, conserva solamente, un derecho preferente a reintegrarse en las vacantes de igual o similar categoría a la suya, que hubiera o se produjera en la Empresa, finalizado el tiempo de duración de la misma, siempre y cuando hubiera solicitado su reintegro, de conformidad con lo establecido en el presente Convenio, no obstante, cuando la excedencia voluntaria, haya sido concedida por enfermedad grave del cónyuge o hijos, el reintegro se efectuará automáticamente a la expiración de la misma, siempre y cuando hubiera solicitado su reintegro, de conformidad con lo establecido en el presente Convenio.

Transcurrido el plazo de excedencia y solicitado el reintegro en tiempo y forma por el trabajador, al producirse una vacante de igual o similar categoría a la suya, serán comunicados, de tal hecho, el Comité de Empresa, a través de uno de sus representantes, y el trabajador o trabajadores interesados. Si transcurridos 7 días él o los productores afectados no se presentaron en el puesto de trabajo ofrecido, se entenderá que renuncian a su relación laboral con la Empresa, por lo que quedará extinguido automáticamente, el contrato de trabajo.

Si hubieran varios trabajadores con el mismo derecho preferente al puesto de trabajo ofrecido, la Dirección de la Empresa solicitará informe del Comité de Empresa, para mejor resolver. El Comité de Empresa deberá evacuar el informe, en un plazo máximo de 10 días.

#### Artículo 31º Excedencia forzosa.

Aquellos trabajadores que fueren designados o elegidos para un cargo público, y los que ejerzan funciones sindicales de ámbito provincial o superior, que imposibilite su asistencia al trabajo, pasarán a situación de excedencia forzosa, con derecho a la reserva del puesto de trabajo, computándose la antigüedad, durante el tiempo de excedencia.

El trabajador está obligado a notificar a la Dirección de la Empresa, y por escrito, la situación a la que se refiere el párrafo anterior, dentro de los 7 días siguientes a la fecha de su nombramiento, iniciándose el periodo de excedencia, a partir del día de la toma de posesión del cargo.

Igualmente, la Empresa podrá pasar a la situación de excedencia forzosa al trabajador que esté desempeñando un deber inexcusable de carácter público y personal, cuando el cumplimiento del mismo suponga la imposibilidad de la prestación del trabajo debido, en más del 20% de los horas laborables de un periodo de 3 meses, con los mismos derechos y obligaciones establecidas anteriormente en este mismo artículo.

#### Artículo 32º Reingreso en Excedencia forzosa.

El reingreso deberá ser solicitado por escrito a la Dirección de la Empresa, dentro del mes siguiente al día del cese en el cargo público o sindical recogido en el artículo anterior, justificando fehacientemente la fecha de su cese en éste. El reingreso deberá llevarse a cabo dentro de los 7 días siguientes, al de la notificación a la Empresa.

#### Artículo 33º Otras Excedencias.

A) Por cuidado de hijo. Los trabajadores para atender al cuidado de cada hijo, desde la fecha del nacimiento de éste podrán solicitar la excedencia voluntaria, por escrito, a la Dirección de la Empresa, justificando fehacientemente el hecho causante.

La petición puede ser hecha por cualquiera de los cónyuges que fuera a disfrutarla, y podrá llevarse a cabo en cualquier momento anterior al cumplimiento, por parte del hijo, de los tres años de edad.

El trabajador o trabajadora, comunicarán a la Empresa su reingreso, con una antelación mínima de un mes, anterior a la fecha de expiración de la excedencia.

Cada nuevo hijo habido de derecho a una excedencia voluntaria, poniendo fin a la que se viniera disfrutando, por este motivo, debiendo cumplirse las mismas formalidades y requisitos que para la primera de ellas, se han establecido en el presente Convenio.

Cuando el padre y la madre trabajen, solo uno de ellos, podrá ejercitar este derecho.

Los trabajadores que soliciten la excedencia voluntaria por esta causa, solo conservarán un derecho preferente al reingreso, en los vacantes de igual o similar categoría que hubieran o se produjeran en la Empresa, en los mismos términos y con los mismos derechos y obligaciones que los establecidos en este Convenio para el reingreso de los excedentes voluntarios.

B) Por formación profesional. El trabajador que desee asistir a cursos oficiales de formación o perfeccionamiento profesional, cuyo título sea otorgado por el Estado Español, o reconocidos por éste, podrá pasar a una situación especial de excedencia.

Con derecho a reserva de puesto de trabajo, y sin remuneración alguna durante el tiempo que dure la misma, computándose este tiempo a efectos de antigüedad.

Las requisitos para pasar a esta situación especial de excedencia son los siguientes:

- 1º Haberse matriculado el trabajador en tiempo y forma.
- 2º Ponerle en conocimiento inmediato de la Empresa, por escrito, donde se especificará la duración del curso, adjuntando fotocopias de dicho matriculación.

En el caso de que los cursos sean de perfeccionamiento o similar, es decir de los que no siguen calendario académico, el periodo de duración de esta situación será el que se exprese en la petición del trabajador, debiendo éste, desde la fecha de terminación del mismo, reintegrarse a su puesto de trabajo en el plazo de dos días, desde la fecha de terminación del mismo, justificándolo fehacientemente.

Si el trabajador hubiese superado con aprovechamiento las pruebas o exámenes a los que se hubiere sometido, podrá disfrutar de nueva excedencia especial, en los mismos términos que la anterior, debiendo cumplimentar a tal fin, los mismos requisitos que se exigieron para la concesión de la primera, siempre y cuando entre ambas hubiesen transcurrido más de 12 meses.

Cuando se trate de curso que siguen el calendario académico el periodo de duración de esta excedencia especial abarcará desde la iniciación del curso académico, que a estos efectos se fija el 1 de octubre hasta el 30 de setiembre del siguiente año.

En este segundo supuesto, y en todo caso, el trabajador deberá presentarse en la Empresa, el primer día hábil del mes de octubre, inmediatamente posterior, al de la fecha del vencimiento de la excedencia o antes de esta fecha, si finalizara con anterioridad el curso académico, para demostrar su aprovechamiento, aportando el original de las calificaciones obtenidas o certificación oficial de los mismos, sin aceptarse ninguno clase de copias o fotografías.

Será requisito indispensable, para poder mantenerse en esta situación el haber aprobado todas las asignaturas entre los dos convocatorias de junio y setiembre; justificando este extremo.

El trabajador podrá volver a disfrutar de otras excedencias especiales, en los mismos términos que la anterior, cumplimentándose los mismos requisitos que se exigieron para la concesión de la primera.

#### Artículo 34º Suspensión del derecho de la Excedencia Especial por Formación Profesional.

Si el curso para el cual se ha concedido esta excedencia especial, no fuese superado satisfactoriamente por el trabajador, no podrá volver a disfrutar de esta situación especial, hasta que no hayan transcurrido tres años, desde la finalización de la anterior.

Se entenderá que se ha superado satisfactoriamente el curso, cuando:

- A) En los de modalidad de perfeccionamiento o similar, es decir, de los que no siguen el calendario académico, se presenta la certificación acreditativa de haberlo superado.
- B) En los que siguen el calendario académico, se hayan aprobado todas las asignaturas, entre las convocatorias de junio y setiembre.

No habiéndose superado las pruebas, de conformidad con lo que se establece en este artículo, el trabajador se reintegrará a su puesto de trabajo, en el plazo de 5 días siguientes al de la fecha de finalización de esta excedencia especial, y en las mismas condiciones que venía disfrutando.



De no reintegrarse en el tiempo indicado, se entenderá que renuncia a su puesto de trabajo, extinguiéndose su relación laboral con la Empresa, quedando resuelto el contrato de trabajo automáticamente.

#### Artículo 35º Permisos para exámenes.

Tendrá derecho el trabajador a los permisos indispensables para exámenes, cuando curse con regularidad y aprovechamiento estudios para la obtención de un título académico o profesional, cuyo otorgamiento corresponda al Estado Español, o entidades reconocidas por éste.

Los requisitos necesarios para la obtención de estos permisos son:

1. Haberse matriculado el trabajador en tiempo y forma.
2. Ponerlo en conocimiento de la Empresa, por escrito.
3. Con la mayor antelación posible y, en todo caso, con un mínimo de dos días, comunicará a la Dirección de Personal, la convocatoria del examen o exámenes de que se trate.
4. Realizado la prueba del examen final, presentará en el plazo de dos días, siguientes a su expedición, el original de las calificaciones obtenidas, o certificación oficial de los mismos, sin aceptarse ninguna clase de copias o fotocopias.

Estos permisos, se considerarán como permisos retribuidos, siempre que se correspondan con la formación profesional del trabajador en relación a la actividad que desarrolla en la Empresa. En caso de disconformidad por parte del trabajador, al denegarse la calificación de permisos retribuidos, la Dirección de la Empresa, solicitará informe del Comité de Empresa, para mejor resolver. El Comité de Empresa, deberá evaluar el informe en un plazo máximo de 10 días.

Asimismo, se considerará que el trabajador será retribuido, cuando se ausente para la obtención del carnet de conducir, por el tiempo imprescindible hasta un máximo de 1 día por examen.

#### Artículo 36º Pérdida del derecho a permisos retribuidos para examen.

Se perderá el derecho a los permisos retribuidos para examen de no se hayan aprobado la totalidad de las asignaturas de del que está matriculado, entre las convocatorias de j. timbre y cuando se hayan agotado tres exámenes, como m. la obtención del carnet de conducir.

### CAPITULO VII

#### RETRIBUCIONES

#### Artículo 37º Consideraciones Generales.

Tendrán la consideración de salario la totalidad de las percepciones económicas que reciban los trabajadores en reciprocidad del trabajo realizado por cuenta ajena, a excepción de las legalmente excluidas y de las definidas en este Convenio, como extrasalariales.

Todos los cargos fiscales y de Seguridad Social, serán satisfechos por ambas partes en la cuantía que legalmente les correspondan.

#### Artículo 38º Salario Base.

Es el salario convenido y fijado en el anexo correspondiente en este Convenio, para cada uno de los diferentes categorías pro-

fesionales, devengándose por hora efectivamente trabajada en jornada normal, percibiéndose también la parte proporcional correspondiente a festivos y domingos.

#### Artículo 39º Conceptos retributivos y complementos salariales.

Con independencia del salario base, tendrán la consideración de complementos salariales los siguientes:

1. Personal: Aquellos cuyo naturalizo derive de las condiciones personales del trabajador y que no hayan sido valorados al ser fijado el salario base.

Antigüedad: El personal incluido en el campo de aplicación del presente Convenio, percibirá aumentos periódicos por años de servicio. La cuantía de los mismos, es la que figura en las tablas anexas del presente Convenio.

La fecha inicial del cómputo de la antigüedad, es la de ingreso en la Empresa, con superación del periodo de prueba y siempre que exista solución de continuidad en la prestación de sus servicios.

La efectividad del premio de la antigüedad lo será con efectos del día siguiente al de su cumplimiento.

2. De puesto de trabajo: Los complementos de índole funcional cuya percepción depende exclusivamente del ejercicio de la actividad profesional en el puesto asignado, por lo que, en ningún momento, tendrán carácter consolidable.

a) Plus Penoso: El personal incluido en el campo de aplicación del presente Convenio, percibirá un plus penoso. La cuantía del mismo, es la que figura en las tablas anexas del presente Convenio.

Este plus se percibirá en los siguientes trabajos:

1. Trabajos realizados en alturas superiores a 4 m. sobre el suelo o edificaciones industriales.
2. Trabajos realizados en barcos
3. Inyección o Proyección de poliuretano
4. Aplicación de poliéster
5. Proyección del Belpafibre y Belpalite.
6. En general, todos los trabajos realizados en ambientes tóxicos, a juicio de la Dirección de la Obra.

- b) Plus de nocturnidad: Los trabajos realizados en jornada nocturna entre las 10 de la noche y las 6 de la mañana, devengarán un plus de nocturnidad, equivalente al 25% del salario base, que en ese momento percibiera el trabajador, de carácter excepcional, y exclusivamente referido al tiempo de la jornada empleado.

Este plus no tendrá carácter consolidable.

Se exceptúan de la percepción de este plus aquellos trabajadores que fueron contratados para desarrollar sus servicios en jornada de noche.

- 3.- Por calidad y cantidad de trabajo.

a) Plus de Actividad: Se devengará por jornada normal efectivamente trabajada, con un nivel de productividad normal y correcto, según uso y costumbres. No obstante en aquellas unidades de obra que figuraran definidas en las tablas de rendimientos mínimos exigibles de productividad, el plus de actividad se devengará por alcanzar el nivel de productividad, establecido en todas y cada una de las unidades relacionadas en dichas tablas, que se integrarán como anexo al presente Convenio.

Cuando no se alcance el rendimiento mínimo exigible, podrá descontarse el plus de actividad, a aquellos trabajadores

que por razones a ellos mismos imputables, no lo hayan alcanzado.

- b) Horas Extraordinarias: En los supuestos de realizarse horas extraordinarias, éstas se pagarán de conformidad con las tablas establecidas en este Convenio.

#### 4.- De vencimiento periódico superior al mes.

- a) Gratificaciones extraordinarias de julio y navidad: Los trabajadores que se encuentran bajo el campo de aplicación de este Convenio, tendrán derecho a dos pagos extraordinarios que se abonarán ambas el día 17 de julio y 21 de diciembre.

Todo el personal percibirá 30 días en cada fecha (salario base + plus de actividad + conocimientos especiales). Ambas gratificaciones se verán incrementadas con lo antigüedad que a cada productor corresponda.

El personal incorporado a filas disfrutará de ambas gratificaciones no siendo aplicable esta medida en caso de movilización de reemplazos otrosíes.

En la fecha de devengo de la paga extraordinaria, la Empresa abonará a todos los productores el 100 por 100 de la parte proporcional de la citada paga, correspondiente a los días que el productor haya prestado servicios efectivamente activos en la misma.

- b) Participación en Beneficios: Se establece igualmente un pago de beneficios, cuyo importe será el de los tablos adjuntos, que se abonará dentro de la liquidación del mes de Febrero, siguiente al ejercicio de su devengo.
- c) Gratificación de San Alberto Magno. Se continuará disfrutando la festividad de San Alberto Magno (15 de noviembre) trabajándose la festividad correspondiente al premio de la Construcción y Obras Públicas, en que está encuadrado la Empresa. En cuya fecha se abonará al personal una gratificación cuyo importe será el de los tablos adjuntos, se devengará anualmente y día a día.

Dicha gratificación no se devengará durante el periodo en el Servicio Militar, en las ausencias injustificadas ni durante el periodo de Baja por Enfermedad Común.

Estas gratificaciones se harán efectivas a los trabajadores que no lleven un año en la Empresa, proporcionalmente el tiempo efectivamente trabajado, desde el día en que comenzaron a prestar servicios, a las fechas establecidas para su abono.

#### Artículo 40º - Complementos no Salariales.

- A) Dieta "in itinere". Dadas las características de este Empleo de Montaje de Aislamientos, que por su propia naturaleza obliga a una actividad móvil e itinerante, al no tener un lugar fijo y determinado de trabajo, se establece a tal fin, supuestos indemnizatorios, en las cuantías siguientes:

- 1) Si el trabajador pernocta en su domicilio habitual, pero la distancia desde el domicilio social de la Empresa a la obra contratada es la que se especifica a continuación, - el suplido será el siguiente:

a) entre cero a 30 kms.	525,-- ptes.
b) de más de 30 kms. hasta 40	700,-- ptes.
c) de más de 40 hasta 50 kms.	900,-- ptes.

Estos suplidos se percibirán por día de trabajo.

- 2) Para los empleados y trabajadoras adscritos al edificio social de Arrigorriaga y a los centros de trabajo de Astigona y Bazán de El Ferrol (La Coruña), el suplido indemnizatorio se fija en 400,-- pesetas por día de trabajo.

- 3) Si el personal desarrolla su trabajo a una distancia que no le permite pernoctar en su domicilio habitual, la dieta por día de permanencia en esta situación, será la siguiente:

A) Técnico Jefe, Jefe de Administración de 1º y 2º, Jefe de Organización de 1º y 2º, - Contramaestre, Auxiliar Técnico, Delineante Proyectista, Técnico de Organización de 1º y 2º, Encargado, Capataz y Oficial Administrativo de 1º y 2º	2.787
B) Personal del resto de las categorías	2.579

- 4) La Empresa abonará la dieta completa, siempre que la distancia desde el domicilio Social de la Empresa a la obra contratada sea superior a 50 kms. y el trabajador no pueda volver a pernoctar en su domicilio.

Cuando el productor vuelva a pernoctar a su domicilio y tarde más de una hora en cada viaje de ida y vuelta, el exceso se le abonará como tiempo trabajado a prorrata de salario.

- B) VIAJES. Los gastos de transporte del personal serán por cuenta de la Empresa

Los viajes se realizarán en segunda clase, sin embargo, en el caso de viajes nocturnos, la Empresa abonará el suplemento de liters.

Por cada día completo de viaje, el personal percibirá la dieta normal diaria, incrementada en un 50%.

El personal empleará el tiempo necesario que realice en los medios ordinarios de locomoción, teniendo una vez concluido el viaje, 4 horas para instalarse excepto en distancias iguales o inferiores a 80 kms. en que dispondrá de 2 horas para instalarse.

El personal que vuelva de una obra a su lugar de origen, tendrá el tiempo necesario para dirigirse a su domicilio, reintegrándose seguidamente a su nuevo destino.

Siempre que el productor vuelva a la obra de la cual se ha ausentado por permiso o vacaciones inferiores a 15 días no tendrá derecho a las 4 ó 2 horas para instalarse.

El exceso de horas empleadas en el viaje sobre la jornada normal diaria, las serán abonadas al trabajador, como horas extraordinarias. Los gastos de transporte del personal desde su domicilio a la obra, serán abonados íntegramente al productor por la Empresa.

Viajes de Navidad. Con motivo de las fiestas de Navidad, y siempre que previamente haya acuerdo entre el personal y la Empresa, para ausentarse de la obra en la cual se halla prestando sus servicios, la Empresa abonará los gastos de transporte del personal a su domicilio de origen, descontándose los días de dieta que se ausente de la obra en la cual se encuentre.

#### Artículo 41º - Lugar, forma y pago del Salario.

El abono del salario se realizará en el lugar de prestación de servicios, mensualmente dentro de la primera quincena del mes siguiente a su devengo.

La modalidad de pago será la de talón nominativo a favor del trabajador, o cualquier otra, a través de Entidades de Crédito, siendo el tiempo de su cobro por cuenta del trabajador.

La Empresa abonará dos anticipos mensuales, los días 15 y último de mes.

No obstante el personal que no pueda volver a pernoctar en su domicilio, podrá solicitar anticipos semanales a cuenta de los días completos, siempre que la obra dure más de una semana.

El pago, tanto el efectuado mensualmente, como el de los períodos anticipos, se realizará dentro de la jornada laboral, sin interrupción del proceso productivo.

#### CAPÍTULO VIII

##### JORNADA Y RÉGIMEN DE TRABAJO

###### Artículo 42º - Jornada y Régimen de Trabajo.

Durante la vigencia del presente Convenio, la jornada máxima ordinaria se establece en 40 h. semanales efectivas, con una duración máxima diaria de 9 horas, efectuándose el cómputo por la misma, desde el momento en que el trabajador se incorpora a su trabajo, hasta que finalice su jornada.

La puntualidad será de necesaria observancia para el trabajador. Entendiéndose por puntualidad, la presencia del personal en el trabajo, preparado para poder desarrollar su cometido en el inicio de la jornada laboral, así como el no abandono del trabajo, antes del momento final de dicha jornada.

El mismo criterio se aplicará respecto a cualquier interrupción legal o pactada que se produzca, durante la jornada laboral.

A efectos de cómputo anual, la jornada semanal de 40 horas, será de 1.790 horas de trabajo efectivo. Siendo la remuneración anual en función de estas horas la fijada en las tablas anexas al presente convenio, por cada categoría profesional.

La Empresa, se reserva el derecho de establecer el trabajo por turnos o relevos, cuando las necesidades de producción lo requieran, que de no ser aceptados por los representantes legales de los trabajadores, habrán de ser aprobados por la autoridad laboral.

###### Artículo 43º - Excepciones a la jornada y horario.

Se podrá modificar la jornada de trabajo, en los siguientes supuestos:

- Para trabajadores contratados para su formación en el trabajo, en los términos expresados en su contrato.
- Para la trabajadora que, por lactancia de un hijo menor de 9 meses, sustituya el derecho a 1 hora de ausencia al trabajo, por reducción de su jornada diaria en medio hora.
- Para los trabajadores que por razones de guarda legal, tengan a su cuidado directo a un menor de 6 años o a un disminuido físico o síquico, en los términos establecidos en el presente Convenio.

###### Artículo 44º - Vacaciones y su disfrute.

Los trabajadores encuadrados dentro del ámbito personal de la aplicación de este Convenio, tendrán derecho a disfrutar de vacaciones retribuidas de 26 días laborales, que en ningún caso, serán sustituidas por compensación económica.

En el supuesto de ingresar o cesar en la Empresa en el transcurso del año, tendrán derecho a la parte proporcional que les correspondiendo, en función de los días realmente trabajados.

Las vacaciones serán concedidas preferentemente en verano, es decir, desde el 22 de junio al 20 de septiembre, dando preferencia al más antiguo para escoger fecha de disfrute, rotándose esta preferencia en años sucesivos, al inmediato más antiguo.

A petición de los trabajadores, por causa justificada o por necesidades de la Empresa, las vacaciones podrán disfrutarse en un 50%.

Siempre que un productor se halle desplazado, la Empresa le abonará los viajes al centro de trabajo en que esté dado de alta, comenzando o coter sus vacaciones, una vez concluido el viaje.

Con independencia de las fechas fijadas para el disfrute de las vacaciones, siempre que las necesidades de la obra lo permitan, y a petición del trabajador, se podrán disfrutar las vacaciones en época distinta a los meses señalados anteriormente.

En cualquier caso, las vacaciones se iniciarán en lunes día laborable, realizándose el cómputo de los días laborales, hasta el día anterior, incluido, a la fecha de incorporación al trabajo.

###### Artículo 45º - Horas Extraordinarias.

Ambas partes, de común acuerdo pactan la posibilidad de realizar horas extraordinarias, entendiéndose como tales, las que excedan de las ordinarias de trabajo efectivo, según se establece en este Convenio, y sin que excedan el número de horas extraordinarias de 80 al año. No se considerarán y no se computarán como tales, las horas invertidas para prevenir o reparar siniestros u otros daños extraordinarios o urgentes aunque se abonarán en la misma cuantía que las extraordinarias, reflejándose este carácter en el parte de trabajo correspondiente.

Tampoco serán consideradas como horas extraordinarias, las de viaje, así como las de ahorro de los mismos, según el artículo 40º, apartado 6) de este Convenio.

En ningún caso podrán realizarse horas extraordinarias por menores de 18 años.

No podrán realizarse horas extraordinarias durante el período comprendido entre las 22 horas de un día y las 6 horas del siguiente, salvo en caso de actividades especiales, debidamente justificadas y, expresamente autorizadas por la Autoridad Laboral.

#### CAPÍTULO IX

##### PRODUCTIVIDAD

###### Artículo 46º Organización del Trabajo

Es principio básico e incontestable que toda organización racional de trabajo exige, como premias indispensables, la continuidad y la normalidad en la realización de los tareas encomendadas a todos y cada uno de los que intervienen en el ciclo productivo, dentro de su respectiva función y especialidad.

Es facultad exclusiva de la dirección de la Empresa establecer las directrices que, en cada momento, estime convenientes informando al Comité de Empresa.

###### Artículo 47º Mejora de la Productividad

Todos los integrantes de la Empresa, reconocen de una manera absolutamente expresa, la necesidad de mejorar el índice de producción actual, alcanzando en cada momento la cota prevista tanto en su aspecto cuantitativo, como cualitativo, y a esta tarea fundamental y con plena conciencia de ella, encaminan toda su actividad y todo su afán, cuyo consecuencia inmediata es el mejoramiento de las condiciones económicas y laborales de los componentes del ciclo productivo.

Este premio, fundamento básico del proceso productivo, alcanza y afecta por igual, a todos los trabajadores, cualquiera que fuera su categoría profesional, sin distinción de categorías.

###### Artículo 48º Medidas necesarias para mejorar la productividad.

La Empresa con la finalidad de mejorar la productividad por todos los medios, tomará las medidas necesarias para:

- a) Racionalizar la organización operativa de la Empresa para conseguir mayor efectividad en el proceso productivo.
- b) Adoptar todas las mejoras tecnológicas posibles.
- c) Mejorar los índices de absentismo en general, controlando bajas habidas por I.L.T. y controlando las peticiones de permisos y licencias improcedentes. Informándose al Comité de Empresa de lo que antecede, pudiendo éste emitir su parecer, incluyendo propuestas alternativas.
- d) Disminuir los riesgos físicos de carácter laboral.
- e) Evitar tiempos muertos improcedentes.
- f) Desarrollar la capacidad profesional y personal de todos y cada uno de los trabajadores.
- g) Y, por último, mejorar a cualquier nivel la vida de relación, entre los que integran la Empresa.

La mejora de los rendimientos no supondrá, en ningún caso, detrimento de la calidad de obra, por lo que la Empresa, establecerá la supervisión que estime oportuna, para prevenir, corregir y evitar tales hechos.

#### Artículo 49º Finalidad del sistema racionalizado de rendimientos.

La finalidad será conseguir una continua mejora de productividad en todos los estamentos, tanto directos como indirectos del proceso productivo, fundamento básico de la competitividad y de la supervivencia y mejora de la Empresa.

La Empresa, tomará medidas para adecuar y mejorar su organización interna, tratando de eliminar esfuerzos, evitar accidentes, mejorar suministros, etc., aplicándoles a medida que los avances técnicos y humanos, lo vayan aconsejando para que la obtención del rendimiento sea una colaboración continua y constante de toda la unidad de producción, valorando la actitud y voluntad del trabajo, y tratando de eliminar las causas que puedan influir en el desarrollo del sistema implantado para completar el equilibrio armónico del trabajo en equipo.

#### Artículo 50º Rendimiento y su valoración.

Se parte del supuesto indeclinable, siempre en su límite máximo, de la ocupación plena y efectiva de todos los trabajadores.

Si por carencia de actividades empresariales, fuese necesario, el trabajador o trabajadores afectados, ocuparán y desarrollarán cualquier puesto de trabajo, y cualquiera que sea la categoría profesional asignada, tanto al puesto como el interesado, manteniéndose el principio fundamental de que todo trabajador debe y tiene que estar ocupado.

Es principio absoluto, la existencia de un rendimiento mínimo exigible, siempre, a toda personal que preste sus servicios en la Empresa, cualquiera que fuera su modalidad contractual, su categoría o puesto de trabajo, sin exclusión alguna.

#### Artículo 51º Rendimiento mínimo exigible.

Los rendimientos mínimos exigibles son los señalados en las tablas anexas al presente Convenio, garantizándose, con la obtención de los mismos, los salarios fijados en dicha tabla y en esta norma convencional, mas el plus de actividad, por día efectivamente trabajado en jornada normal.

#### Artículo 52º Tablas de rendimiento.

Las unidades de obra, cuyos rendimientos se encuentran establecidos en las tablas anexas al presente Convenio, no tienen el carácter de exhaustivas o limitativas.

Durante la vigencia del presente Convenio, y sus sucesivas prórrogas, si los hubiere, podrán incorporarse nuevas unidades de obra con sus respectivos rendimientos a instancia de la Dirección de la Empresa,

previo informe de la Comisión de Productividad, las cuales deberán ser aprobadas conjuntamente por la Comisión Negociadora y la Dirección de la Empresa.

En caso de desacuerdo, las partes, Empresa y Trabajadores, someterán la cuestión a un arbitraje de equidad, cuya decisión será vinculante.

Los acuerdos se elevarán a la Comisión Paritaria que los incluirá en el Convenio.

#### Artículo 53º Normas de Aplicación.

Con la finalidad de poder verificar los rendimientos establecidos en el presente Convenio, y valorar la justa medida de trabajo realizado, la Empresa extenderá un parte de trabajo, dando al menos, se hará constar:

- a) Nombre de cada una de los componentes del equipo de trabajo.
- b) Categoría de cada trabajador.
- c) Observaciones que el Jefe de Equipo o inmediato superior del mismo, haya podido efectuar, en relación con el trabajo realizado.
- d) Mediciones efectuadas.
- e) Trabajo realizado por el Equipo de Trabajo.
- f) Rendimientos obtenidos en cada unidad de obra por el equipo de trabajo.

Las normas de medición serán las de ANDIMA.

El equipo de trabajo puede estar constituido por un solo trabajador.

Los componentes del equipo, firmarán cada uno de los partes que les afectan, haciendo constar en el parte cualquier discrepancia que pudiera existir. El conjunto de la medición será semanal y referido a cada día laborable.

#### Artículo 54º Reclamaciones.

En el caso de discrepancias respecto a la aplicación de cualquiera de los unidades contenidas en las Tablas de Rendimientos mínimas exigibles, de disconformidad por error aritmético, en la medición o en la falta de las condiciones objetivas en que deben realizarse, el trabajador, directa o personalmente, podrá formular alegaciones ante el propio Jefe receptor del parte, en el mismo momento en que se suscite la discrepancia o al inicio de la jornada siguiente. De no plantearse la reclamación en el citado plazo, se entenderá habida conformidad tácita entre ambas partes.

Si el resultado de la gestión anterior no es satisfactorio por el equipo, colectivamente o individualmente, cualquiera de sus componentes podrá dirigir escrito a la Dirección de la Empresa, que deberá ser firmado por el discrepante, y por un representante de los trabajadores, si lo hubiere, manifestando las causas que motivaron la reclamación, así como la solución adoptada por el inmediato superior.

El plazo máximo para dirigir esta reclamación es de 4 días naturales, desde la fecha del parte, objeto de reclamación. De no plantearse dicho reclamación en el plazo anteriormente indicado, se entenderá que el equipo de trabajo o trabajador, presta su conformidad a todos los elementos y extrasos contenidas.

Contra la decisión adoptada por la Dirección de la Empresa, podrá el equipo de trabajo o trabajador, individual o colectivamente, acudir a la Autoridad Competente.

#### Artículo 55º Comisión de Productividad.

##### A) Composición.

Para el desarrollo y mantenimiento del sistema racionalizado de medición y estímulo a la productividad, se crea una comisión en el seno de la Empresa integrada por:

- El Director Gerente
- El Director Técnico
- Un Técnico nombrado por la Empresa
- Un representante del Comité de Empresa.

- Dos representantes de los trabajadores de la especialidad asignada, en cada momento, nombrados por el Comité de Empresa.

A tal efecto se hace aconsejable la designación de dos o tres empleados, por cada una de las especialidades de la Empresa, para dar mayor flexibilidad a la eficacia de actuación de esta Comisión. Tales empleados cualificados, podrán ser sustituidos de su función, por decisión de al menos, 6 de los miembros del Comité de Empresa.

## B) Competencias:

1. Seguimiento y vigilancia de la aplicación de los tablos de rendimientos de los distintos unidades de obra, establecidas en el presente Convenio.
2. Informar, a petición de la Dirección de la Empresa, sobre la incorporación de nuevas unidades de obra, con sus respectivos rendimientos, al presente Convenio.

## Artículo 56º Premio por años de servicio.

Para premiar la profesionalidad, antigüedad y permanencia en la Empresa, descontados los tiempos de Excedencia voluntaria, así como los posibles periodos, que el trabajador haya estado suspendido de empleo y sueldo, se establece el siguiente premio:

25 años de servicios - 2 mensualidades.

## CAPÍTULO X

### FALTAS Y SANCIONES

#### Artículo 57º Faltas.

Las acciones y omisiones punibles, en las que incurran los trabajadores, se clasificarán atendiendo a su importancia, trascendencia, intención y reincidencia en:

- Leves
- Graves
- Muy Graves

#### Artículo 58º Faltas Leves.

Se considerarán faltas leves las siguientes:

- 1.- De una a tres faltas de puntualidad, no justificadas, en un periodo de 30 días, en la asistencia al trabajo, inferior a 30 minutos.
- 2.- No avisar anticipadamente cuando se falta al trabajo por motivos justificadas o dentro de los dos días siguientes al de la falta.
- 3.- Abandono del puesto de trabajo, aunque sea por breve tiempo, sin causa justificada.
- 4.- Pequeños descuidos en la conservación del material y documentos de la Empresa.
- 5.- No fichar o firmar la entrada o salida del trabajo, una vez.
- 6.- No comunicar a la Empresa el cambio de domicilio, en el término de 7 días.
- 7.- No comunicar variaciones familiares que afecten a la Seguridad Social, siempre que no causen perjuicio económico a ésta o a la Empresa.
- 8.- Las discusiones, manifestaciones verbales o físicas, extrañas al trabajo, dentro de las dependencias de la Empresa o durante actos de servicio.

- 9.- Faltar al trabajo, un día al mes, sin causa justificada.
- 10.- Embriaguez ocasional, siempre que no sea objeto de escándalo.
- 11.- Faltar al respeto a sus compañeros.
- 12.- No alcanzar del 85 al 90% del rendimiento mínimo exigible en el cómputo semanal, por causas imputables al trabajador.
- 13.- No alcanzar el rendimiento mínimo exigible en el cómputo semanal, aunque supere el 90% de éste, y sea advertido el trabajador por escrito dos veces en un periodo de dos meses.
- 14.- Escribir o pintar cualquier manifestación de lo índole que sea en las paredes, elementos o utensilios propios de la Empresa o en el recinto de trabajo.
- 15.- Comer durante las horas de trabajo.

#### Artículo 59º Faltas graves.

Señ faltas graves las siguientes:

- 1.- No presentar partes de baja, confirmación y alta de la Seguridad Social en el plazo de 5 días, 2 días y 5 días, respectivamente, a contar desde el día siguiente al de la fecha de expedición, por causas imputables al trabajador.
- 2.- La no incorporación al trabajo, dentro de los dos días siguientes de producirse el Alta por I.L.T. o maternidad.
- 3.- Mas de 3 faltas de puntualidad no justificadas, en un periodo de 30 días, en la asistencia al trabajo, superior a 30 minutos e inferior a 60 minutos.
- 4.- Faltar dos días al trabajo seguidos, o tres alternos, en un periodo de 30 días, no justificadas.
- 5.- Ocultación maliciosa de datos concernientes a la Seguridad Social, que produzcan perjuicio económico a ésta o a la Empresa.
- 6.- Alegación de causa falsa por obtener licencias.
- 7.- Las discusiones, manifestaciones verbales o físicas, dentro de las dependencias de la Empresa, o en actos de servicio, con sus compañeros o superiores jerárquicos o públicos, cuando produzcan alteración.
- 8.- La negligencia inexcusable, en el cuidado y mantenimiento del material, instalaciones, documentos, etc., propiedad de la Empresa o de terceros.
- 9.- La reincidencia en tres faltas leves, salvo en las de puntualidad, aunque sean de distinta naturaleza, en un periodo de 3 meses, siempre y cuando se hayan notificado por escrito, con o sin sanción.
- 10.- La simulación de enfermedad o accidente, fehacientemente probado.
- 11.- La realización de trabajos particulares, durante la jornada de trabajo, de lo índole que sean, sin autorización expresa.
- 12.- Utilización o uso propio de herramientas o material y útiles empresariales, sin autorización expresa.
- 13.- Entregarse a juegos, cualesquiera que sean éstos, durante la jornada laboral.
- 14.- La desobediencia a sus superiores, que no sea indisciplinada grave y manifiesta, siempre y cuando esté en relación directa con el trabajo.
- 15.- La negligencia o desidia en el trabajo, que afecte a la buena marcha del mismo.

- 16.- Ingerir bebidas alcohólicas durante las horas de trabajo, fuera de los lugares establecidos para ello, y contraviniendo órdenes expresas.
- 17.- Embriaguez que produzca escándalo en el trabajo.
- 18.- Abandono del puesto de trabajo que cause daño o perjuicio.
- 19.- Obstaculizar la comprobación del estado de enfermedad o accidente del trabajador mediante reconocimiento de personal facultativo, en función de las condiciones del estado del trabajador y con respeto a su dignidad.
- 20.- Cambio de residencia o domicilio, en supuestos de I.L.V., sin notificación previa a la Empresa.
- 21.- Dormir durante las horas de trabajo.
- 22.- Denuncias dolosas sobre la Empresa, en cualquier aspecto de su actividad.
- 23.- No poner en conocimiento de la Empresa, las anomalías observadas en las instalaciones, máquinas, herramientas, material, medidas de seguridad, etc., que pudieran ocasionar daños a las personas o cosas.
- 24.- Permanecer en la Empresa fuera de las horas de trabajo, así como no permitir e introducir personas en los locales y centros de trabajo de la misma, sin la debida autorización.
- 25.- El incumplimiento de las medidas de seguridad e Higiene por el trabajador, así como la no utilización de los elementos de protección obligatorios, siempre y cuando los mismos les hubiesen sido facilitados.
- 26.- No alcanzar del 70 al 85% del rendimiento mínimo exigible en el cómputo semanal, por causas imputables al trabajador.
- 27.- No alcanzar el rendimiento mínimo exigido aunque supere el 90% de éste, y sea advertido el trabajador por escrito, 4 veces en un período de 3 meses.

#### Artículo 60º - Faltas muy Graves.

Son faltas muy graves las siguientes:

- 1.- Falsificación de datos o documentos a la Seguridad Social, que produzcan beneficio económico para el trabajador.
- 2.- La embriaguez habitual o la toxicomanía que repercutan negativamente en el trabajo, o produzcan daño a las personas o cosas.
- 3.- Admisión de cantidades, comisiones, regalos, gratificaciones y en general cualquier dádiva, percibidas en relación directa con el trabajo, compras o ventas de materiales, participación en con cursos públicos o privados, adjudicación de obras o, en cualquier negocio o actividad privativos de la Empresa, que cause o pueda causar perjuicio a la misma.
- 4.- Agresión a los compañeros de trabajo, sus superiores o inferiores jerárquicos en las horas de trabajo. Fuera de las horas de trabajo, cuando la agresión sea por causas de trabajo demostradas.
- 5.- Abandono del puesto de trabajo que produzca lesiones en las personas o daños materiales a las cosas.
- 6.- Alteración manifiesta de documentos, partes de trabajo y en general de cuenta documentación propia, o ajena que sea utilizada por la Empresa.
- 7.- El quebranto del secreto profesional que pueda causar un perjuicio a la Empresa.
- 8.- Abusos desonestos en las horas de trabajo.
- 9.- La no utilización de los medios de seguridad e higiene facilitados u ordenados por la Empresa, cuando ocasionen daños graves para el propio infractor o sus compañeros.

- 10.- Faltar 10 días al trabajo, en un periodo de 6 meses, sin causas justificadas.
- 11.- Las ofensas verbales o escritas y las agresiones físicas a las personas de la Empresa, o a los familiares de los mismos.
- 12.- La realización de trabajos de igual actividad o naturaleza a los que se dedique la Empresa sin autorización expresa de la misma, y que cause o pueda causar perjuicio a la Empresa.
- 13.- Robo, hurto, malversación, estafa, desfalco, retención y apropiación indebida de cantidades a la Empresa o compañeros, cometidas por el personal que preste servicios en la misma.
- 14.- La autolesión voluntaria con periodo de curación de 3 días o más.
- 15.- El abuso de confianza de los trabajadores o de autoridades de los jefes en el desempeño del trabajo.
- 16.- El quebranto del secreto al que están obligados los miembros del Comité de Empresa, aún después de finalizada su representación, así como el uso ilegítimo de documentos confidenciales, que les fueron entregados por la Empresa, fuera del estricto ámbito de la misma.
- 17.- Negarse a realizar horas extraordinarias, para prevenir o reparar siniestros u otros daños extraordinarios y urgentes.
- 18.- La reincidencia en falta grave, en un periodo de 3 meses, notificado por escrito, con o sin sanción.
- 19.- La simulación de enfermedad o accidente, que conlleve ausencia al trabajo por mas de 3 días ininterrumpidos.
- 20.- Obtener menos del 70% del rendimiento mínimo exigible en el cómputo semanal por causas imputables al trabajador.
- 21.- No alcanzar el rendimiento mínimo exigible en el cómputo semanal, aunque supere el 90% de éste, y sea advertido el trabajador por escrito 6 veces en un periodo de 4 meses.

#### Artículo 61º - Sanciones.

La facultad sancionadora corresponde a la Empresa, aunque las decisiones adoptadas por ésta puedan ser revisadas por la Autoridad Competente.

Las sanciones que la Empresa pueda aplicar serán las siguientes:

##### A) Por faltas leves:

Amonestación por escrito.  
Suspensión de empleo y sueldo 1 día.

##### B) Por faltas graves.

Amonestación por escrito.  
Suspensión de empleo y sueldo de 1 a 7 días.  
Inhabilitación por periodo no superior a 1 año a efectos de ascensos.

##### C) Por faltas muy graves.

Inhabilitación no superior a 3 años a efectos de ascensos.  
Suspensión de empleo y sueldo de 8 días a 2 meses.  
Despido.

Las sanciones impuestas por faltas leves, graves y muy graves, serán recurribles ante la Autoridad Competente en el plazo de 20 días.

Transcurrido el plazo anteriormente citado, sin haber sido recurridos las sanciones, éstas serán firmes a todo los efectos legales.

Artículo 62º - Procedimiento.

Las sanciones serán comunicadas por escrito.

Conocida la comisión de cualquier falta grave o muy grave, previamente a la notificación al trabajador, la Empresa comunicará al Comité de Empresa, a través de uno cualquiera de sus representantes, escrito al que se adjuntará copia exacta de la sanción impuesta, expresando la fecha y las causas que motivaron la sanción, acusándose el recibo de ésta. Posteriormente, será notificado el trabajador la sanción pertinente.

Artículo 63º - Prescripción.

Las faltas cometidas por los trabajadores, prescribirán las leves a los 10 días; las graves a los 20 días; y las muy graves, a los 60 días, a partir de la fecha en que la Empresa tuvo conocimiento de su comisión y, en todo caso a los 6 meses de haberse cometido.

Artículo 64 - Cancelación de las faltas.

La conducta y actuación del sancionado, posterior a las faltas puede producir la cancelación del expediente de las mismas, y, en todo caso se considerarán anuladas las faltas leves, transcurridos 9 meses sin haber reincidido en nueva falta; las faltas graves en el plazo de 2 años y las muy graves en el plazo de 3 años, siempre y cuando, durante este tiempo no se hubieran cometido ninguna otra.

CAPITULO XIDERECHOS SINDICALESArtículo 65º - Principios Generales.

El ejercicio de la acción sindical se reconoce y ampara en el marco pleno del respeto a los derechos y libertades que la Constitución garantiza.

De conformidad con lo dispuesto en el artículo IV del Estatuto de los Trabajadores, y sin perjuicio de otras formas de participación, los trabajadores tienen derecho a participar en la Empresa, a través de los Organos de Representación regulados en este Convenio.

Artículo 66º - Del Comité de Empresa.

Es el órgano máximo de representación colegiado del personal de la Empresa.

Los componentes de los Comités de Empresa, dispondrán de un crédito de horas mensuales, retribuidas como realmente trabajadas, para el ejercicio de sus funciones, de acuerdo con la siguiente escala:

- Hasta 100 trabajadores	15 Horas
- De 101 a 250 trabajadores	20 Horas

Las horas podrán acumularse anualmente, de común acuerdo con la Empresa, en uno o varios de los componentes del Comité, sin que, en ningún caso, se rebase el máximo total, pudiendo quedar éstos relevados del trabajo, sin perjuicio de remuneración.

Quedarán excluidas del conjunto de estas horas las que correspondan a las reuniones conjuntas del Comité de Empresa con la Dirección de la Empresa, así como las de la Comisión Paritaria constituida para la vigilancia y seguimiento del presente Convenio.

Los miembros del Comité que hagan uso de los horas anteriormente mencionadas, deberán comunicar a su jefe inmediato siempre que sea posible, con un preaviso de dos días, los motivos y el tiempo de duración de su ausencia. Asimismo deberán de presentar los justificantes correspondientes.

El Comité de Empresa dispondrá de un lugar adecuado para el desempeño de sus funciones. Asimismo, dispondrá de tablón de anuncios que se colocará en las dependencias de la Empresa, que ofrezca comunicación fácil con los trabajadores y que pueda utilizarse para fijar comunicaciones e información de interés laboral.

Todo lo expuesto en el tablón de anuncios bajo la responsabilidad del Comité de Empresa, deberá llevar la firma de, al menos, uno de sus miembros, entregando copia igualmente firmada a la Empresa, a los salos efectos de que ésta pueda manifestar y razonar al Comité cualquier oposición o reparo.

En todo caso, el Comité decidirá libremente el contenido de las comunicaciones y la Empresa podrá exigir las responsabilidades a que hubiere lugar.

De las comunicaciones que la Dirección de la Empresa exponga en el Tablón de anuncios, se entregará un copia al Comité de Empresa, quién podrá manifestar y razonar cualquier oposición o reparo a las mismas.

Al objeto de no perturbar la organización de trabajo, las comunicaciones directas del Comité con sus representantes, se efectuarán inmediatamente de finalizada la jornada laboral.

Ningún miembro del Comité de Empresa podrá ser despedido ni sancionado durante el ejercicio de sus funciones ni dentro del año siguiente a la expiración de su mandato, salvo que dicha expiración se produzca por renuncia o dimisión, siempre que el despido o sanción se base en la actuación del trabajador por el ejercicio legal de su representación.

El Comité recibirá la siguiente información:

1. Trimestralmente, sobre la evolución general del sector económico al que pertenece la Empresa, sobre la evolución de los negocios y la situación de producción de la Empresa; sobre su programa de producción y evolución probable del empleo en la Empresa.
2. Anualmente, conocer y tener a disposición, el balance y cuenta de resultados y la Memoria.
3. Con carácter previo a su ejecución por la Empresa, sobre la reestructuración de plantilla, cierre total o parcial, cierre definitivo o temporal; reducciones de jornada, traslado parcial o total de las instalaciones fijas de la Empresa y sobre los planes de formación profesional.
4. En función de la materia de que se trate, sobre la revisión de los sistemas de rendimiento y productividad establecidos en el presente Convenio, sobre la absorción o modificación del estatus jurídico de la Empresa, cuando ello suponga cualquier incidencia que afecte al volumen de empleo; facilitarle el o los modelos de contrato que habitualmente se utilicen; sobre sanciones impuestas por faltas muy graves y, en especial, en supuestos de despidos; sobre vacantes que se produzcan cuando existieran excedentes voluntarios con expectativa de derecho de reintegro.
5. En lo referente a estadísticas, sobre índice de absentismo y sus causas, accidentes de trabajo y enfermedad profesional, sus causas, y sus consecuencias, los índices de siniestralidad, los movimientos de ingresos, cesas y ascensos.
6. En relación a la información recibida por el Comité de Empresa, éste podrá realizar informes o estudios que remitirá a la Dirección de la Empresa, sin que, en ningún caso, tengan los mismos, carácter vinculante.
7. Ejercer una labor de vigilancia y control de las condiciones de Seguridad e Higiene, en el desarrollo del trabajo en la Empresa.
8. Ejercer una labor de vigilancia en el cumplimiento de las normas vigentes en materia laboral y de Seguridad Social, así como el respeto de los pactos, condiciones o usos en vigor en la Empresa.
9. A colaborar con la Dirección de la Empresa para conseguir el cumplimiento de cuantas medidas procuren al mantenimiento y el incremento de productividad, de acuerdo con lo pactado en este Convenio.
10. Informar sobre todas las reclamaciones que se produzcan en materia de clasificación profesional.

11. Los miembros del Comité de Empresa y éstos en su conjunto, obeer varán secreto profesional, aún después de pertenecer al Comité y, en especial, en todas aquellas materias, sobre las que la Dirección señala expresamente el carácter reservado.
12. El uso indebido de los documentos entregados por la Empresa y que, sean utilizados fuera del estricto ámbito de aquéllos, será sancionado.
13. Asimismo, el Comité de Empresa comunicará a la Dirección la convocatoria de cuantas asambleas vayan a realizarse, así como de los acuerdos adoptados en las mismas, en los términos que se exponen en el artículo siguiente.

#### Artículo 67º. Derechos de Reunión.

El personal podrá reunirse en asamblea, previos los trámites y requisitos siguientes:

19. La convocatoria podrá instarse por el Comité de Empresa o por un número de trabajadores no inferior al 33%. En el caso de que la asamblea fuese para una obra determinada el porcentaje anterior, estará referido al personal de esa obra.
20. El dicho convocatoria, deberá constar el orden del día y la fecha de celebración.
30. El Comité comunicará a la Empresa previamente la convocatoria, con los requisitos del apartado anterior y la persona o personas ajenas a la Empresa, que vayan a asistir, debiendo éste acusar recibo a la misma.
40. Presidirá el Comité de Empresa, que se responsabilizará de su desarrollo, en todo momento.
50. Solo podrán tratarse los asuntos contenidos en el orden del día.
60. El Comité de Empresa, acordará con la Dirección las medidas necesarias para no ocasionar perjuicios en la actividad normal de la Empresa.
70. Se celebrará fuera de las horas de trabajo, salvo acuerdo con la Empresa.
80. El lugar de reunión será el de los locales de la Empresa.
90. Para que los acuerdos adoptados sean válidos, se estará a lo preceptuado en la legislación vigente.

En el caso de que la asamblea fuese para una obra determinada, el porcentaje especificado en la legislación vigente, estará referido al personal de esa obra.

100. Los acuerdos adoptados, referidos a la Empresa, se notificarán por el Comité de Empresa, a la Dirección de la misma, a la mayor brevedad, después de la celebración de la asamblea.

No se celebrará asamblea en los locales de la Empresa, en los casos siguientes:

- a) Si no se cumplan los trámites y requisitos establecidos anteriormente.
- b) Si hubiesen transcurrido menos de 2 meses desde la asamblea anterior.
- c) Si por haberse producido daños en alguna reunión anterior, éstos no se hubiesen resarcido o fianzados su resarcimiento.
- d) Por cierre legal de la Empresa.

Las reuniones informativas sobre convenios colectivos de este Empresa, no estarán afectadas sobre el apartado b).

## CAPÍTULO XIII

### SEGURIDAD E HIGIENE EN EL TRABAJO

#### Artículo 68º. Consideraciones Generales.

Es obligación de la Empresa y trabajadores adoptar las medidas pertinentes, a fin de prevenir accidentes y enfermedades profesionales, y de lograr las mejores condiciones de higiene y seguridad en los puestos de trabajo.

Durante la vigencia del presente Convenio, se establecerán contactos con los organismos de la Administración, y otros entes, especializados en la prevención de los riesgos profesionales, para que la Empresa y los trabajadores, representados en tales materias a través del Comité de Seguridad e Higiene puedan montar cursos de especialización, específicos para la actividad que se desarrolla.

Asimismo y, en contacto con la entidad que cubre los contingencias profesionales, se desarrollarán cursos de socorrismo, se pasará un reconocimiento médico anual a todo el personal con especial atención a los trabajadores que hubieran estado expuestos a los ambientes de trabajo más extremos.

En la Empresa se constituirá un Comité de Seguridad e Higiene.

#### Artículo 69º. Funciones.

Las funciones y atribuciones de dicho Comité, serán las siguientes:

- a) Promover la observancia de las disposiciones vigentes en materia de Seguridad e Higiene en el Trabajo, para prevención de riesgos profesionales.
- b) Informar a la Dirección de la Empresa de los defectos y peligros que advierten en sus dependencias o servicios, proponiendo la adopción de medidas preventivas necesarias o cualesquiera otras que considere oportuno.
- c) Conocer las investigaciones de enfermedades profesionales producidas en la Empresa.
- d) Conocer las investigaciones realizadas sobre Accidentes de Trabajo y Enfermedades Profesionales que se produzcan.
- e) Fomentar la colaboración de todos los productores en materia de Seguridad e Higiene, así como cooperar en el desarrollo y realización de programas.
- f) Solicitar la colaboración de los Gabinetes Provinciales de Seguridad e Higiene en la implantación e inspección de medidas, de protección individual o colectivas, comunicándola a la Dirección de la Empresa.
- g) Ser informados por la Dirección de la Empresa de las medidas concretas que se hubieren previsto para la ejecución de obras, en materia de Seguridad e Higiene.
- h) Llevar una estadística de las medidas adoptadas por accidentes, órdenes de seguridad dadas, requerimientos a los trabajadores resistentes a la adopción de medidas de protección individual o colectiva, actuaciones inspectoras o sanciones que se hubieran podido poner a los trabajadores y a la Empresa, por omisión de los elementos de Seguridad.
- i) El Comité de Seguridad e Higiene podrá recurrir por aquellos puestos de trabajo donde se compruebe que hubiere riesgos para la salud o seguridad, que se adopten medidas especiales de prevención.
- j) Aquellos trabajadores o grupos de trabajadores que por sus características personales, por sus condiciones de mayor exposición a riesgo o por otras circunstancias tengan mayor vulnerabilidad al mismo, serán controlados de forma particular,



- k) En las funciones aquí no descritas se estará a lo preceptuado en la legislación vigente.

#### Artículo 70E - Composición.

El Comité de Seguridad e Higiene estará compuesto:

- Por un representante de la Empresa, que lo presidirá, un técnico cualificado en estas materias, designado por la Empresa y 4 trabajadores designados por el Comité de Empresa.

El Técnico Cualificado, ejercerá las funciones de Secretario.

#### Artículo 71E - Reuniones.

El Comité de Seguridad e Higiene se reunirá 1 vez al mes con carácter ordinario, en las horas de trabajo, salvo caso de ausencia de materias a tratar, y, extraordinariamente por razones de urgencia, cuando lo convoque su Presidente, por libre iniciativa o a petición fundada de 3 o más de sus componentes.

En la convocatoria se fijará el orden del día, con los asuntos a tratar en cada reunión.

De cada reunión, el Comité extenderá el Acta correspondiente, remitiendo una copia de la misma al Comité de Empresa.

#### Artículo 72E - Elementos de protección personal.

Los elementos de protección personal son siempre obligatorios en su uso, debiendo utilizarlos el trabajador, inexcusablemente cuando así lo demande su seguridad.

La Empresa está obligada a dotar de los medios de protección personal necesarios, en buen estado para su uso, a los trabajadores, en aquellos puestos de trabajo, cuya utilización sea necesaria, para su seguridad.

#### Artículo 73E - Ropa de Trabajo.

La Empresa dotará semestralmente al personal a su servicio con un buzo de buena calidad, cuyo uso será obligatorio en la jornada laboral. En todos aquellos trabajos en que se utilicen productos con los cuales se estropean los buzos, se repondrán los mismos, antes de los seis meses, previa presentación del buzo estropeado.

### CAPITULO XIII

#### BENEFICIOS ASISTENCIALES

#### Artículo 74E - Indemnización por muerte, Gran Invalidez e Incapacidad Permanente Absoluta.

- A) Ayuda por fallecimiento. En caso de fallecimiento por muerte natural, cualquiera que sea la causa del mismo, la Empresa entregará a los derechohabientes del trabajador la cantidad de 500.000,- Ptas., quedando con ello cubiertas todas las obligaciones que a éste respecto se hayan establecido, y tal efecto, el trabajador pondrá en conocimiento de la Dirección de la Empresa, por escrito, la persona o personas que designe para la obtención de estos beneficios así como el orden preferente de los mismos, en el momento de su contratación, dentro de las normas del código civil.
- B) Indemnización por muerte accidental. En caso de fallecimiento por causas accidentales, la indemnización será de un capital acumulado al de la garantía A), de 2.900.000,- Ptas., es decir, la indemnización total será de 3.800.000,- de Ptas.
- C) Indemnización en caso de Incapacidad Absoluta y Gran Invalidez. Paga de una indemnización de 4.000.000,- de Ptas. al propio asegurado si éste sufre una Invalidez Absoluta y Permanente, por causas accidentales.

- D) Si la Invalidez resultante tiene carácter permanente total o permanente parcial, la indemnización se fijará mediante la aplicación sobre 4.000.000,- de Ptas. de los porcentajes indemnizatorios al baremo adjunto.

Estas indemnizaciones que se reciben por los derechohabientes ó el interesado, según el caso, sin mengua del carácter definitivo de su percepción, serán siempre considerados a cuenta de cualquier otra cantidad que la Empresa, se viera obligada a abonar al interesado o derechohabientes ó a consignar en beneficio de éstos, por expreso disposición de cualquier resolución judicial ó administrativa, que se dictase como consecuencia del accidente.

En todos estos casos, y para su cobertura, la Empresa podrá contratar pólizas privadas de seguros con cualquiera de las compañías que legalmente estén autorizadas para ello.

#### Artículo 75E - Préstamos

La Empresa establece un fondo de préstamos a favor de sus trabajadores, que se regirá por las siguientes normas:

- a) Se procurará que la cuantía del fondo no sea inferior a 6.000,- Ptas. por productor.
- b) Los trabajadores que atraviesen precarias necesidades, comprobadas por la Dirección de la Empresa y con informe favorable del Comité, deberán solicitar con cargo a este fondo cantidades equivalentes, como máximo, al 10% de la totalidad del fondo de préstamos citado.
- c) La cantidad anticipada devengará el 6% de interés y habrá de reintegrarse, como máximo, en 36 mensualidades.
- d) El cese voluntario y unilateral del trabajador en la Empresa determinará que sean descontadas las cantidades a su cargo de la liquidación de vacaciones, pagas extraordinarias y de los salarios devengados.

#### Artículo 76E - Jubilación voluntaria anticipada.

1. Los trabajadores que hayan cumplido 61 años y no tengan 65 a la entrada en vigor de este Convenio y solicitan la jubilación tendrán derecho a la percepción de las indemnizaciones económicas establecidas en el presente Convenio, en función de la edad del trabajador y de los años de antigüedad en la Empresa.
2. Los requisitos necesarios para hacer efectivo tal derecho son los siguientes:
  - a) Que se efectue de mutuo acuerdo entre la Empresa y el trabajador. El acuerdo se reflejará por escrito con la cantidad que haya lugar, en concepto de indemnización.
  - b) Que el trabajador lleve 10 años, como mínimo, de servicios ininterrumpidos en la Empresa.
3. La jubilación voluntaria anticipada en los términos establecidos y con las cantidades señaladas en cada caso en el citado baremo comprometerá al empresario a dar ocupación a otro trabajador, por el tiempo estricto que faltare al jubilado para cumplir la edad de 65 años. La contratación del trabajador sustituido habrá de hacerse con arreglo a una de las modalidades de contratación temporal previstas en cada momento por la legislación vigente, y a su vez con el siguiente condicionamiento:
 

"La contratación del trabajador sustituido se hará para el puesto y categoría que acordos con los intereses de la Empresa".
4. En el caso de que la indemnización pactada entre Empresa y Trabajador fuese superior a la establecida en el baremo, la duración del contrato temporal del trabajador sustituido podrá reducirse en tantos meses, como cuentes mensualidades de más, se abonen en concepto de indemnización.

JUBILACION

Edad del Trabajador (años)	Meses de Indemnización
61 años .....	10
62 años .....	8
63 años .....	6

Una vez cumplida la edad que da derecho a la indemnización, cada tres meses que transcurran desde la mencionada fecha, se perderá el derecho a una de las mensualidades ofrecidas, con un tope de 2 por año.

Las cifras de la última columna de la derecha indican el número de meses en que se concretará la indemnización.

El salario mensual se refiere al salario base, la antigüedad, y conplementos salariales, excluyendo horas extraordinarias y las percepciones de vencimiento periódico superior al mes.

En el caso de rebajarse la edad de jubilación de 65 años a edades inferiores, durante la vigencia del presente Convenio, la escala anterior se acondicionará a las edades que correspondan.

Jubilación especial a los 64 años.

El derecho a la modalidad especial de la pensión de jubilación establecida en el artículo único del Real-Decreto Ley, número mil novecientos ochenta y uno, de 20 de agosto, se reconocerá en las condiciones, cuantías y forma que se establecen en el Real Decreto 2.705/1.981 de 19 de Octubre.

Artículo 77º.

Las mejoras pactadas en este Convenio serán aplicables también al personal que se encuentre en Incapacidad Laboral Transitoria, desde el 1 de febrero de 1.987 y que su base reguladora no esté incrementada con los nuevos valores de Convenio, abonando la diferencia que exista entre el salario que viniera disfrutando por I.L.T. y el 50% de los veinte primeros días y el 75% a partir del veintiun día, del salario que resulte de la nueva base reguladora incrementada con los nuevos valores del Convenio.

Estas mejoras quedarán sin efecto en los siguientes casos:

- 18.- Cuando el salario de I.L.T. esté en los tope de cotización.
- 20.- Una vez que el productor haya pasado a la situación de Invalidez Provisional.

Artículo 78º Accidente de Trabajo.

En caso de I.L.T. derivada de Accidente de Trabajo, la Empresa cumplimentará las prestaciones de la Seguridad Social, desde que el trabajador tuviere derecho a ellas y mientras dure, hasta el 100% de la cuantía de los conceptos de las tablas anexas en las que se refleje, el salario base, el plus de actividad, pagas extraordinarias, beneficios y gratificación de San Alberto, así como la antigüedad y los conocimientos especiales de los trabajadores que los posean.

Será requisito para tener derecho al citado complemento, la presentación en tiempo y forma de los partes de baja y alta de la misma, de acuerdo con la legislación vigente.

Los trabajadores en situación de I.L.T., percibirán las gratificaciones estipuladas y la participación en beneficios en la cuantía especificada en la tabla anexa, por lo que durante la I.L.T. se retendrán las partes proporcionales de dichos conceptos.

DISPOSICION ADICIONAL PRIMERA.

Al objeto de valor por el cumplimiento del presente Convenio, en los términos pactados y dirimir cuantas cuestiones susciten su aplicación, se crea una Comisión de Interpretación, segui-

miento y vigilancia del mismo, compuesta por 4 representantes de los trabajadores y 4 representantes de la Empresa, elegidos de entre los que han formado parte de la Comisión Negociadora del Convenio. Asimismo se nombrarán 2 personas de las partes, 1 por la Empresa y otra por los trabajadores, que actuarán alternativamente como Presidente y Secretario de esta Comisión.

También se acuerda por ambas partes, dar competencia a esta Comisión a los efectos de mediación, arbitraje y conciliación, que tanto Empresa como Trabajadores, incluidos en el ámbito de aplicación de este Convenio, se comprometerán a agotar como vía previa para dirimir sus posibles situaciones contenciosas.

Los acuerdos serán efectivos cuando las representaciones de ambas partes, Empresa y Trabajadores, las hayan tomado en su seno, cada una de ellas mayoritariamente.

Este sistema de toma de acuerdos, estará vigente, por el periodo de vigencia de este Convenio, o de cualquiera de sus prórrogas, pudiendo modificarse el mismo en sucesivas normas convencionales pactadas.

La Comisión Paritaria, se entenderá válidamente constituida cuando se encuentren presentes, en todo caso, el Presidente y el Secretario y además, como mínimo, un miembro de cada una de las partes, representados en este Convenio.

Ambas partes de común acuerdo podrán pedir la mediación, conciliación y arbitraje, ante la Delegación Provincial de Trabajo.

En los casos en que no se obtuviese acuerdo, las personas interesadas en cada cuestión planteada, podrán ejercer su derecho ante la Autoridad Competente.

DISPOSICION ADICIONAL SEGUNDA.

La aplicación de las mejoras económicas que se establecen en este Convenio, tendrán repercusión en los precios, incluso por cualquiera de los contratos en curso.

La repercusión será la correspondiente al incremento de los costos salariales determinados en esta normal convencional.

DISPOSICION ADICIONAL TERCERA.Cláusula de Revisión.

En el caso de que el Índice de Precios al Consumo establecido por el I.N.E., registrase el 31.12.87, un incremento superior al 7%, respecto a la cifra que resultare de dicho I.P.C. el 31.12.86 se efectuará una revisión salarial sobre todos los niveles tan pronto se constatare dicha circunstancia, en el exceso sobre la indicada cifra y para llevarla a cabo se tomarán como referencia los salarios o tablas vigentes el 31.12.86.

Este incremento se abonará con efectos de enero de 1.987, y se hará efectiva en el mes de marzo de 1.988.

ACUERDO COMPLEMENTARIO

AL

CONVENIO COLECTIVO SINDICAL DEEMPRESA

(Del 1 de enero de 1.987 al 31 de Diciembre de 1.987)

- La bolsa o paquete de Navidad tendrá en el año 1.987, un costo de 5.217,- Ptas., incrementado en el I.P.C. que abog que del 1.10.86 al 30.09.87.

## TABLA SALARIAL MENSUAL SIN ANTIGUEDAD

AÑO 1.987

TECNICOS TITULADOS	Salario Base	Plus de Actividad	Paga Extra Julio	Paga Extra Navidad	Beneficios	S.Alberto	TOTAL
Director .....	202.438,-	2.160,-	204.598,-	204.598,-	128.996,-	7.775,-	3.001.143,-
Sub-Director.....	181.603,-	2.160,-	183.763,-	183.763,-	112.365,-	7.775,-	2.692.822,-
Técnico-Jefe .....	159.842,-	2.160,-	162.002,-	162.002,-	95.106,-	7.775,-	2.370.909,-
Perito .....	134.242,-	2.160,-	136.402,-	136.402,-	75.473,-	7.775,-	1.992.876,-
<b>TECNICOS NO TITULADOS</b>							
Contramaestre .....	121.970,-	2.160,-	124.130,-	124.130,-	64.000,-	7.775,-	1.809.595,-
Encargado .....	117.440,-	2.160,-	119.600,-	119.600,-	63.303,-	7.775,-	1.745.478,-
Cepetaz .....	97.957,-	2.160,-	100.117,-	100.117,-	63.481,-	7.775,-	1.472.894,-
Delineante Proyectista ..	133.936,-	2.160,-	136.096,-	136.096,-	77.595,-	7.775,-	1.990.714,-
Delineante .....	122.792,-	2.160,-	124.952,-	124.952,-	70.561,-	7.775,-	1.827.664,-
Calcedor .....	120.726,-	2.160,-	122.886,-	122.886,-	69.475,-	7.775,-	1.797.654,-
<b>TECNICOS DE ORGANIZACION</b>							
Jefe Organización .....	128.382,-	2.160,-	130.542,-	130.542,-	75.998,-	7.775,-	1.911.361,-
Técnicos Organización 1º	107.554,-	2.160,-	109.714,-	109.714,-	61.216,-	7.775,-	1.604.987,-
Técnicos Organización 2º	101.775,-	2.160,-	103.935,-	103.935,-	56.266,-	7.775,-	1.519.131,-
Auxiliar Organización ...	97.932,-	2.160,-	100.092,-	100.092,-	54.873,-	7.775,-	1.463.936,-
<b>ADMINISTRATIVOS</b>							
Jefe Administrativo 1º ...	142.898,-	2.160,-	145.058,-	145.058,-	83.612,-	7.775,-	2.122.199,-
Jefe Administrativo 2º ...	125.903,-	2.160,-	128.063,-	128.063,-	72.679,-	7.775,-	1.873.336,-
Oficial " 1º .....	121.809,-	2.160,-	123.969,-	123.969,-	70.440,-	7.775,-	1.813.781,-
Oficial " 2º .....	112.471,-	2.160,-	114.631,-	114.631,-	64.241,-	7.775,-	1.676.850,-
Oficial " 3º .....	105.085,-	2.160,-	107.245,-	107.245,-	59.335,-	7.775,-	1.568.540,-
Auxiliar Administrativo ..	96.639,-	2.160,-	98.800,-	98.800,-	54.079,-	7.775,-	1.445.042,-
Aspirante 16/18 años .....	46.772,-	2.160,-	48.932,-	48.932,-	37.219,-	7.775,-	730.042,-
<b>SUBALTERNOS</b>							
Almacenero .....	99.110,-	2.160,-	101.270,-	101.270,-	55.700,-	7.775,-	1.481.255,-
Conserje .....	98.631,-	2.160,-	100.791,-	100.791,-	54.436,-	7.775,-	1.473.285,-
Guarda Jurado .....	97.768,-	2.160,-	99.928,-	99.928,-	53.367,-	7.775,-	1.460.134,-
Ordenanza .....	90.709,-	2.160,-	92.869,-	92.869,-	50.364,-	7.775,-	1.358.305,-
Botones 16/18 años .....	46.772,-	2.160,-	48.932,-	48.932,-	37.219,-	7.775,-	730.042,-

## TABLA SALARIAL DIARIA Y HORARIA PERSONAL DE OBRA

Categoría	Salario Base (día)	Salario Base (hora)	Plus de Activ.(día)	Plus de Activ.(hora)	Paga Extra Julio	Paga Extra Navidad	Beneficios	S.Alberto	TOTAL/ANUAL
Jefe de Equipo	3.214,-	488,45	86,30	13,10	99.005,-	99.005,-	63.480,-	7.775,-	1.468.060,-
Oficial de 1º	3.037,-	461,55	86,30	13,10	93.695,-	93.695,-	58.848,-	7.775,-	1.388.200,-
Oficial de 2º	2.824,-	429,20	86,30	13,10	87.310,-	87.310,-	54.275,-	7.775,-	1.293.162,-
Oficial de 3º	2.787,-	423,55	86,30	13,10	86.195,-	86.195,-	53.185,-	7.775,-	1.276.271,-
Peón Especialista	2.732,-	415,20	86,30	13,10	84.546,-	84.546,-	52.213,-	7.775,-	1.251.948,-
Peón .....	2.509,-	381,30	86,30	13,10	77.855,-	77.855,-	46.805,-	7.775,-	1.151.741,-
Pinche 16/18 años	1.995,-	303,20	86,30	13,10	62.438,-	62.438,-	45.771,-	7.775,-	932.300,-

## ANTIGÜEDAD MENSUAL

TECNICOS TITULADOS	3 años	6 años	11 años	16 años	21 años	26 años
Director .....	4.073,-	8.148,-	16.296,-	24.442,-	32.589,-	40.737,-
Sub-Director .....	3.561,-	7.119,-	14.238,-	21.358,-	28.477,-	35.595,-
Técnico Jefe .....	3.561,-	7.119,-	14.238,-	21.358,-	28.477,-	35.595,-
Perito .....	3.395,-	6.791,-	13.579,-	20.369,-	27.158,-	33.946,-
<b>TECNICO NO TITULADOS</b>						
Contramaestre .....	2.969,-	5.938,-	11.875,-	17.813,-	23.751,-	29.691,-
Encargado .....	2.883,-	5.766,-	11.534,-	17.301,-	23.069,-	28.835,-
Capataz .....	2.827,-	5.654,-	11.309,-	16.963,-	22.617,-	28.272,-
Delineante Proyectista	3.182,-	6.366,-	12.732,-	19.098,-	25.464,-	31.829,-
Delineante .....	2.977,-	5.951,-	11.902,-	17.854,-	23.805,-	29.757,-
Calcedor .....	2.625,-	5.250,-	10.497,-	15.746,-	20.994,-	26.244,-
<b>TECNICOS DE ORGANIZACION</b>						
Jefe Organización 1ª ..	2.969,-	5.938,-	11.875,-	17.813,-	23.751,-	29.691,-
Técnico Organización 1ª	2.708,-	5.420,-	10.839,-	16.258,-	21.677,-	27.097,-
Técnico Organización 2ª	2.588,-	5.176,-	10.350,-	15.525,-	20.700,-	25.876,-
Auxiliar Organización ..	2.283,-	4.565,-	9.129,-	13.694,-	18.259,-	22.826,-
<b>ADMINISTRATIVOS</b>						
Jefe Asesora, 1ª .....	3.310,-	6.620,-	13.240,-	19.857,-	26.474,-	33.093,-
Jefe " 2ª .....	2.969,-	5.938,-	11.875,-	17.813,-	23.751,-	29.691,-
Oficial " 1ª .....	2.940,-	5.881,-	11.760,-	17.639,-	23.521,-	29.400,-
Oficial " 2ª .....	2.647,-	5.295,-	10.591,-	15.886,-	21.181,-	26.475,-
Oficial " 3ª .....	2.493,-	4.985,-	9.971,-	14.956,-	19.944,-	24.928,-
Auxiliar Administrati.	2.403,-	4.806,-	9.613,-	14.418,-	19.224,-	24.030,-
Aspirante 16/18 años	2.294,-	4.587,-	9.173,-	13.759,-	18.345,-	22.932,-
<b>SUBALTERNOS</b>						
Almacenero .....	2.385,-	4.768,-	9.538,-	14.306,-	19.076,-	23.846,-
Conserje .....	2.403,-	4.806,-	9.613,-	14.418,-	19.225,-	24.030,-
Guarda Jurado .....	2.403,-	4.806,-	9.613,-	14.418,-	19.225,-	24.030,-
Ordenanza .....	2.403,-	4.806,-	9.613,-	14.418,-	19.225,-	24.030,-
Botones 16/18 año ...	2.082,-	4.164,-	8.331,-	12.495,-	16.662,-	20.829,-

## PERSONAL DE OBRA - AÑO 1.987

Antigüedad Día y Hora	3 años	6 años	11 años	16 años	21 años	26 años
Jefe de Equipo .... Día	93,00	185,80	371,60	557,60	743,40	929,30
..... Hora	14,10	28,20	56,50	84,70	113,00	141,20
Oficial de 1ª ..... Día	88,30	176,60	353,10	529,80	706,20	882,90
..... Hora	13,40	26,80	53,70	80,50	107,30	134,20
Oficial de 2ª ..... Día	79,10	158,20	316,40	474,70	632,60	791,10
..... Hora	12,00	24,00	48,10	72,10	96,10	120,20
Oficial de 3ª ..... Día	76,00	152,10	303,90	456,10	608,60	760,60
..... Hora	11,50	23,10	46,20	69,30	92,50	115,60
Especialista ..... Día	74,20	148,40	296,70	445,20	593,60	742,00
..... Hora	11,30	22,60	45,10	67,70	90,20	112,80
Peón ..... Día	63,40	126,90	253,70	380,50	506,20	634,20
..... Hora	9,60	19,30	38,60	57,80	76,90	96,40

TABLA RESUMEN DE BENEFICIOS - AÑO 1.987

TECNICOS TITULADOS	Sin antigüedad	3 años	5 años	11 años	16 años	21 años	26 años
Director .....	128.996,-	132.297,-	135.595,-	140.675,-	148.800,-	155.404,-	161.850,-
Sub-Director .....	112.436,-	115.321,-	118.213,-	123.989,-	129.758,-	135.538,-	141.316,-
Técnico Jefe .....	95.406,-	98.001,-	100.880,-	106.652,-	112.433,-	118.205,-	123.997,-
Perito .....	75.469,-	78.220,-	80.971,-	84.049,-	91.974,-	97.476,-	102.974,-
<b>TECNICOS TITULADOS</b>							
Contramaestre .....	62.921,-	66.413,-	68.820,-	73.634,-	78.445,-	83.263,-	88.076,-
Encargado .....	63.302,-	65.644,-	67.978,-	72.655,-	77.336,-	82.004,-	86.686,-
Capataz .....	63.480,-	65.778,-	69.657,-	72.711,-	77.219,-	81.799,-	86.380,-
Delineante Proyectista ...	77.594,-	80.174,-	82.756,-	87.705,-	93.076,-	98.237,-	103.399,-
Delineante .....	70.559,-	72.970,-	75.385,-	80.210,-	85.037,-	89.858,-	94.681,-
Calculador .....	69.475,-	71.605,-	73.732,-	77.993,-	82.248,-	86.505,-	90.757,-
<b>TECNICOS DE ORGANIZACION</b>							
Jefe Organización 1ª ...	75.998,-	78.405,-	80.812,-	85.629,-	90.438,-	91.269,-	93.155,-
Técnicos Organización ..	61.216,-	63.408,-	65.605,-	70.001,-	74.388,-	78.781,-	83.177,-
Técnica Organización 2ª	56.533,-	58.555,-	60.769,-	65.003,-	69.236,-	73.470,-	76.452,-
Auxiliar Organización	54.104,-	55.955,-	57.802,-	61.505,-	65.205,-	68.908,-	72.605,-
<b>ADMINISTRATIVOS</b>							
Jefe Administrativo 1ª ...	83.612,-	86.365,-	88.980,-	94.343,-	99.708,-	105.071,-	110.438,-
Jefe Administrativo 2ª ...	72.679,-	73.341,-	77.487,-	82.301,-	87.118,-	91.928,-	96.741,-
Oficial " 1ª .....	70.440,-	72.828,-	75.214,-	79.978,-	84.745,-	89.355,-	92.140,-
Oficial " 2ª .....	64.241,-	66.384,-	68.533,-	72.824,-	77.121,-	81.411,-	85.836,-
Oficial " 3ª .....	59.335,-	61.355,-	63.376,-	67.416,-	71.458,-	75.501,-	79.543,-
Auxiliar Administrativo ..	54.079,-	56.028,-	57.976,-	61.879,-	65.774,-	69.670,-	73.565,-
Aspirante 16/18 años .....	37.219,-	39.077,-	40.945,-	44.664,-	48.388,-	52.109,-	55.829,-
<b>SUBALTERNOS</b>							
Almacenero .....	54.605,-	56.547,-	58.505,-	62.408,-	66.304,-	70.199,-	74.095,-
Conserje .....	54.428,-	56.372,-	58.314,-	62.053,-	65.915,-	69.845,-	73.513,-
Guarda-Jurado .....	54.075,-	56.017,-	57.962,-	61.700,-	65.471,-	69.132,-	72.983,-
Ornamenta .....	47.637,-	49.544,-	51.418,-	55.361,-	59.334,-	62.761,-	66.538,-
<b>PERSONAL DE OBRA</b>							
<b>Categorías</b>							
Jefe de Equipo .....	63.480,-	65.768,-	67.468,-	72.711,-	77.219,-	81.799,-	86.380,-
Oficial de 1ª .....	58.848,-	61.041,-	63.195,-	67.546,-	71.890,-	76.239,-	80.582,-
Oficial de 2ª .....	54.275,-	56.227,-	58.172,-	62.067,-	65.804,-	69.857,-	73.756,-
Oficial de 3ª .....	53.185,-	55.063,-	56.939,-	60.688,-	64.873,-	68.189,-	71.934,-
Especialista .....	52.213,-	54.261,-	55.874,-	59.535,-	63.194,-	66.852,-	70.528,-
Peón .....	46.808,-	48.385,-	49.927,-	53.056,-	56.174,-	59.298,-	62.422,-

1.987

TABLA DE PLUSAS ESPECIALES

Plus Penosa Día y Hora		
Categoría	Día	Hora
Capataz .....	194,80	29,60
J.de Equipo .....	194,80	29,60
Oficial de 1ª .....	183,60	27,90
Oficial de 2ª .....	169,70	25,80
Oficial de 3ª .....	161,80	24,60
Especialista .....	156,50	23,80
Peón .....	139,00	21,20

TABLA DE SUPLEMENTOS PROFESIONALES

Conocimientos Especiales Día y Hora		
Categoría	Día	Hora
Oficial 1ª A) .....	373,40	56,70
Oficial 1ª B) .....	211,00	32,10
Oficial de 2ª .....	167,60	25,50
Oficial de 3ª .....	14,80	2,20
Especialista .....	37,30	5,70
Peón .....	265,00	40,30

## TABLA DE HORAS EXTRAORDINARIAS - AÑO 1.987

DOS PRIMERAS

Categoría	Sin antigüedad	3 años	6 años	11 años	16 años	21 años	26 años
Capataz .....	1.031,--	1.059,--	1.091,--	1.159,--	1.211,--	1.271,--	1.331,--
Oficial de 1ª .....	972,--	999,--	1.028,--	1.085,--	1.142,--	1.199,--	1.256,--
Oficial de 2ª .....	896,--	921,--	947,--	1.002,--	1.053,--	1.098,--	1.149,--
Oficial de 3ª .....	865,--	908,--	933,--	982,--	1.029,--	1.078,--	1.126,--
Especialista .....	873,--	897,--	919,--	961,--	1.009,--	1.056,--	1.104,--
Peón .....	750,--	769,--	791,--	829,--	870,--	912,--	951,--

RESTANTES

Capataz .....	1.237,--	1.271,--	1.310,--	1.381,--	1.454,--	1.525,--	1.598,--
Oficial de 1ª .....	1.166,--	1.201,--	1.234,--	1.303,--	1.371,--	1.439,--	1.507,--
Oficial de 2ª .....	1.076,--	1.106,--	1.136,--	1.202,--	1.265,--	1.319,--	1.379,--
Oficial de 3ª .....	1.061,--	1.090,--	1.119,--	1.163,--	1.236,--	1.294,--	1.351,--
Especialista .....	1.047,--	1.077,--	1.103,--	1.153,--	1.212,--	1.268,--	1.325,--
Peón .....	900,--	922,--	949,--	997,--	1.045,--	1.094,--	1.142,--

**17033** RESOLUCION de 16 de junio de 1987, de la Dirección General de Trabajo, por la que se dispone la publicación del VII Convenio Colectivo de la Empresa «Ford España, Sociedad Anónima».

Visto el texto del Convenio Colectivo de la Empresa «Ford España, Sociedad Anónima», que fue suscrito con fecha 16 de abril de 1987, de una parte, por los designados por la Dirección de la Empresa para su representación, y de otra, por el Comité de la misma, en representación de los trabajadores, y de conformidad con lo dispuesto en el artículo 90, apartados 2 y 3, de la Ley 8/1980, de 10 de marzo, del Estatuto de los Trabajadores, y en el Real Decreto 1040/1981, de 22 de mayo, sobre Registro y Depósito de Convenios Colectivos de Trabajo,

Esta Dirección General acuerda:

Primero.-Ordenar la inscripción del citado Convenio Colectivo en el correspondiente Registro de este Centro Directivo, con notificación a la Comisión Negociadora.

Segundo.-Disponer su publicación en el «Boletín Oficial del Estado».

Madrid, 16 de junio de 1987.-El Director general, Carlos Navarro López.

Comisión Negociadora del Convenio Colectivo de la Empresa «Ford España, Sociedad Anónima».

VII CONVENIO COLECTIVO INTERPROVINCIAL DE LA EMPRESA  
FORD ESPAÑA, SOCIEDAD ANONIMA

TITULO

GENERALES

Artículo 1. Objeto.

El presente Convenio regula las relaciones entre la Empresa FORD ESPAÑA, S.A. y los trabajadores incluidos en sus ámbitos personal y territorial, y se aplicará con preferencia a lo dispuesto en las demás normas laborales.

Artículo 2. Norma Supletoria

En lo no previsto en el presente Convenio se aplicarán las disposiciones legales del Estado, el Reglamento de Régimen Interior de la Empresa en todo aquello que no haya resultado modificado por el presente texto, la vigente Ordenanza de Trabajo para la industria Siderometalúrgica, que tendrá la consideración de norma supletoria, y, las demás normas reglamentarias del Estado.

Artículo 3. Ambito Territorial

El presente Convenio afectará a todos los centros de trabajo de la Empresa FORD ESPAÑA, S.A. existentes en la actualidad o que se puedan crear durante su vigencia.

Artículo 4. Ambito Personal

El Convenio afectará a la totalidad del personal que compone la plantilla fija de la Empresa y que preste sus servicios en la misma, con las excepciones siguientes:

- El personal directivo al que hacen referencia los artículos 1.Tres.f c) y 2.Uno.a) de la Ley 8/1980 de 10 de Marzo, y todos aquellos cargos técnicos y administrativos clasificados por la Empresa con grado salarial nueve (9) o superior.
- El personal con contrato de trabajo en prácticas y para la formación.
- El personal con contrato de trabajo a tiempo parcial.
- El personal con contrato de trabajo eventual.

A los empleados con contrato de trabajo en prácticas y para la formación, así como a quienes se contrate con carácter eventual, se le garantizan las condiciones mínimas que figuran en el presente Convenio, incluido el disfrute del Economato, con excepción de aquellas que se relacionan con la duración y peculiaridades de sus respectivos contratos.

Artículo 5. Ambito Temporal

El Convenio entrará en vigor, a todos los efectos, el día 1 de Enero de 1987, y mantendrá su vigencia hasta el día 31 de Diciembre de 1989.

Artículo 6. Denuncia

La denuncia del presente Convenio se efectuará por escrito que presentará la parte denunciante a la otra con la antelación mínima de tres meses a la terminación de la vigencia del mismo, debiendo iniciarse las deliberaciones un mes antes de finalización de la vigencia del Convenio denunciado. Caso de no efectuarse la denuncia, con la debida forma y antelación, se entenderá automáticamente prorrogado por tácita reconducción de año en año.