

22074 RESOLUCIÓN de 31 de julio de 1997, de la Dirección General de Cultura de la Consejería de Cultura, por la que se incoa expediente de delimitación del entorno de protección del castillo de Alcalá, en Mula (Murcia).

Considerando que el castillo de Alcalá tiene la consideración de bien de interés cultural, conforme a lo dispuesto en la disposición adicional segunda de la Ley 16/1985, de 25 de junio, del Patrimonio Histórico Español;

Visto el informe emitido por los servicios técnicos del Instituto de Patrimonio Histórico favorable a la incoación del expediente de delimitación del entorno de protección de este castillo;

Considerando lo que disponen los artículos 9 de la Ley 16/1985, de 25 de junio, del Patrimonio Histórico Español, y 11 del Real Decreto 111/1986, de 10 de enero, para el desarrollo parcial de dicha Ley, según redacción dada por el artículo 2.1.1, del Real Decreto 64/1994, de 21 de enero, por el que se modifica el anterior, y en virtud de las atribuciones que me confiere el Decreto del Consejo de Gobierno de la Comunidad Autónoma de la Región de Murcia 7/1984, de 24 de enero, transferidas por Real Decreto 3031/1983, de 21 de septiembre, resuelvo:

1. Incoar expediente de delimitación del entorno de protección del castillo de Alcalá, en Mula (Murcia).

El entorno de protección queda delimitado en el anexo que se adjunta a la presente Resolución.

2. Seguir con la tramitación del expediente, según las disposiciones vigentes.

3. Dar traslado de esta Resolución al Ayuntamiento de Mula y hacerle saber que, según lo dispuesto en los artículos 11.1, 16 y 19.1 y 3 de la Ley 16/1985, de 25 de junio, todas las actuaciones que hayan de realizarse en el monumento o en su entorno no podrán llevarse a cabo sin la previa autorización expresa de esta Dirección General de Cultura, quedando en suspenso, en su caso, los efectos de las licencias ya otorgadas. Será preceptiva la misma autorización para colocar en el monumento o en el entorno

cuya delimitación se pretende cualquier clase de rótulo, señal o símbolo.

4. Que, de acuerdo con lo que dispone el artículo 12.2 del Real Decreto 111/1986, de 10 de enero, para el desarrollo parcial de la Ley 16/1985, y según redacción dada por el artículo 2.2.2, del Real Decreto 64/1994, por el que se modifica el anterior, se notifique esta Resolución a los interesados, a los efectos oportunos, y al Registro General de Bienes de Interés Cultural para su anotación preventiva.

5. Que la presente Resolución, con su anexo, se publique en el «Boletín Oficial de la Región de Murcia» y en el «Boletín Oficial del Estado».

Lo que se hace público a los efectos oportunos.

Murcia, 31 de julio de 1997.—El Director general, Miguel Ángel Centenero Gallego.

ANEXO

El entorno definido tiene los puntos de delimitación orientados cardinalmente. Comenzando en el punto norte y siguiendo el sentido de la agujas del reloj, tenemos:

Número 1:	x: 0.637.430	y: 4.211.000.
Número 2:	x: 0.637.215	y: 4.210.220.
Número 3:	x: 0.637.155	y: 4.210.215.
Número 4:	x: 0.637.055	y: 4.210.270.
Número 5:	x: 0.636.965	y: 4.210.410.
Número 6:	x: 0.636.920	y: 4.210.395.
Número 7:	x: 0.636.855	y: 4.210.430.
Número 8:	x: 0.636.765	y: 4.210.670.
Número 9:	x: 0.636.760	y: 4.210.725.
Número 10:	x: 0.636.790	y: 4.210.885.
Número 11:	x: 0.636.865	y: 4.210.985.

Este entorno está justificado por constituir su entorno visual y ambiental en el que cualquier intervención puede suponer una alteración de las condiciones de percepción del bien y carácter del espacio que lo rodea.

Todo ello según el plano siguiente.

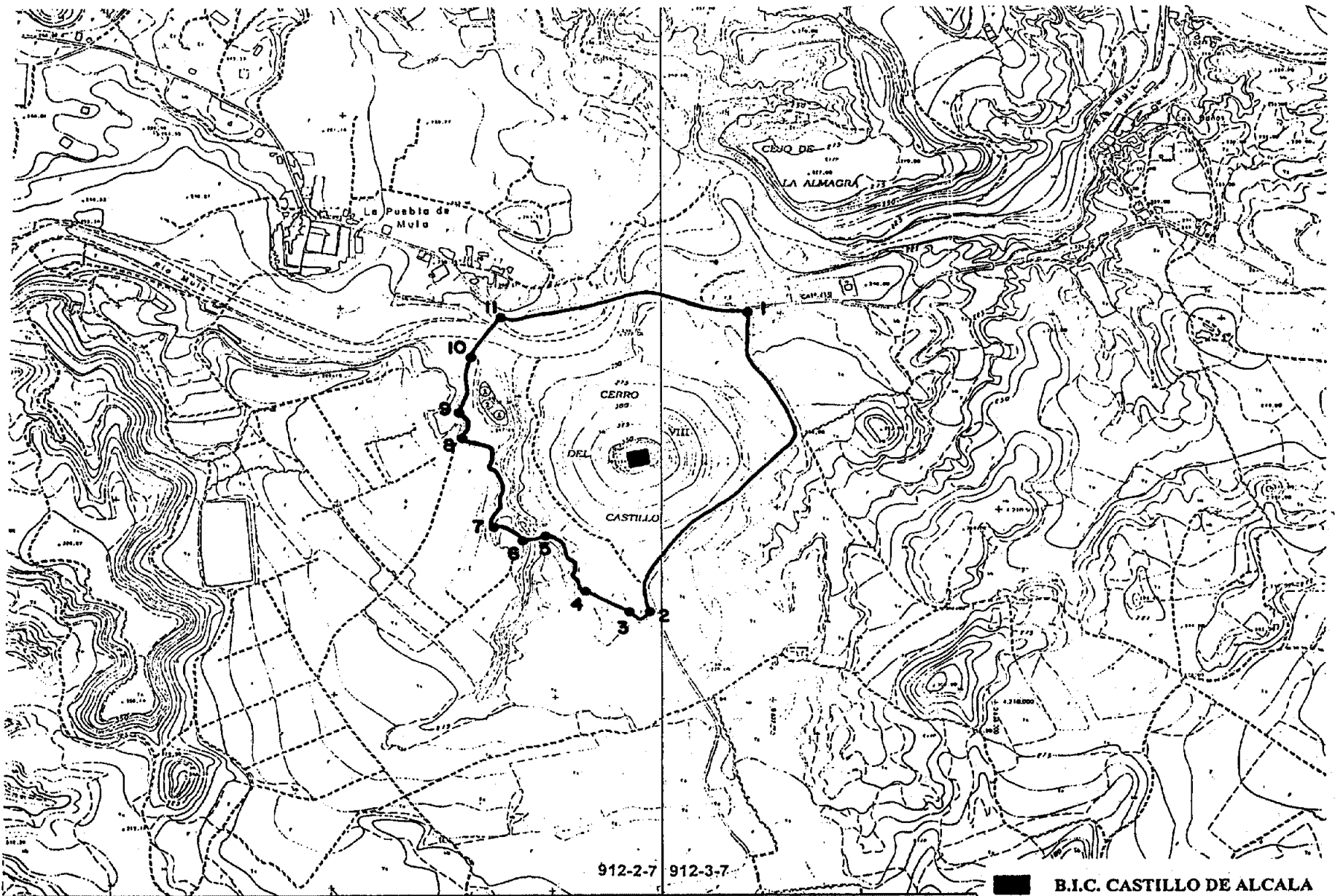



 Dirección General de Cultura
 Instituto de Patrimonio
 Histórico
 junio 1997

CARTOGRAFIA BASE:
 MAPA TOPOGRÁFICO REGIONAL
 ESCALA 1:5.000
 Servicio Cartográfico Regional
 CONSEJERÍA DE POLÍTICA TERRITORIAL
 Y OBRAS PÚBLICAS
 C.A.R.M.

0 100 200 300 400 500m
EQUIDISTANCIA DE CURVAS 5 m.

HOJAS Nºº
 912-2-7
 912-3-7

 **B.I.C. CASTILLO DE ALCALA**
 **ENTORNO DE PROTECCION**
 Municipio
 MULA
 Comarca
 CUENCA DE MULA

22075 RESOLUCIÓN de 31 de julio de 1997, de la Dirección General de Cultura de la Consejería de Cultura, por la que se incoa expediente de delimitación del entorno de protección del castillo de Los Garres, en Los Garres (Murcia).

Considerando que el castillo de Los Garres tiene la consideración de bien de interés cultura, conforme a lo dispuesto en la disposición adicional segunda de la Ley 16/1985, de 25 de junio, del Patrimonio Histórico Español;

Visto el informe emitido por los servicios técnicos del Instituto de Patrimonio Histórico favorable a la incoación del expediente de delimitación del entorno de protección de este castillo;

Considerando lo que disponen los artículos 9 de la Ley 16/1985, de 25 de junio, del Patrimonio Histórico Español, y 11 del Real Decreto 111/1986, de 10 de enero, para el desarrollo parcial de dicha Ley, según redacción dada por el artículo 2.1.1 del Real Decreto 64/1994, de 21 de enero, por el que se modifica el anterior, y en virtud de las atribuciones que me confiere el Decreto del Consejo de Gobierno de la Comunidad Autónoma de la Región de Murcia 7/1984, de 24 de enero, transferidas por Real Decreto 3031/1983, de 21 de septiembre, resuelvo:

1. Incoar expediente de delimitación del entorno de protección del castillo de Los Garres, en Los Garres (Murcia).

El entorno de protección queda delimitado en el anexo que se adjunta a la presente Resolución.

2. Seguir con la tramitación del expediente, según las disposiciones vigentes.

3. Dar traslado de esta Resolución al Ayuntamiento de Murcia y hacerle saber que, según lo dispuesto en los artículos 11.1, 16 y 19.1 y 3 de la Ley 16/1985, de 25 de junio, todas las actuaciones que hayan de realizarse en el monumento o en su entorno, no podrán llevarse a cabo, sin la previa autorización expresa de esta Dirección General de Cultura, quedando en suspenso, en su caso, los efectos de las licencias ya otorgadas. Será preceptiva la misma autorización para colocar en el monumento o en el entorno

cuya delimitación se pretende cualquier clase de rótulo, señal o símbolo.

4. Que, de acuerdo con lo que dispone el artículo 12.2 del Real Decreto 111/1986, de 10 de enero, para el desarrollo parcial de la Ley 16/1985, y según redacción dada por el artículo 2.2.2 del Real Decreto 64/1994, por el que se modifica el anterior, se notifique esta Resolución a los interesados, a los efectos oportunos, y al Registro General de Bienes de Interés Cultural para su anotación preventiva.

5. Que la presente Resolución, con su anexo, se publique en el «Boletín Oficial de la Región de Murcia» y en el «Boletín Oficial del Estado».

Lo que se hace público a los efectos oportunos.

Murcia, 31 de julio de 1997.—El Director general, Miguel Ángel Centenero Gallego.

ANEXO

El entorno definido tiene los puntos de delimitación orientados cardinalmente. Comenzando en el punto norte y siguiendo el sentido de las agujas del reloj tenemos:

Número 1:	x: 0.667.890	y: 4.201.880.
Número 2:	x: 0.667.790	y: 4.202.190.
Número 3:	x: 0.667.765	y: 4.202.285.
Número 4:	x: 0.667.680	y: 4.202.400.
Número 5:	x: 0.667.785	y: 4.202.485.
Número 6:	x: 0.667.775	y: 4.202.525.
Número 7:	x: 0.667.875	y: 4.202.615.
Número 8:	x: 0.667.965	y: 4.202.625.
Número 9:	x: 0.668.000	y: 4.202.640.
Número 10:	x: 0.668.170	y: 4.202.565.
Número 11:	x: 0.668.345	y: 4.202.475.

Este entorno está justificado por constituir su entorno visual y ambiental en el que cualquier intervención puede suponer una alteración de las condiciones de percepción del bien y carácter del espacio que lo rodea. Todo ello según el plano siguiente.