

Las presentes Enmiendas entraron en vigor de forma general y para España el 1 de enero de 2007 de conformidad con lo establecido en el artículo 16 2) g) ii) del Convenio de 1973.

Lo que se hace público para conocimiento general.

Madrid, 26 de enero de 2007.—El Secretario General Técnico del Ministerio de Asuntos Exteriores y de Cooperación, Francisco Fernández Fábregas.

2952 ENMIENDAS de 2004 al Anexo del Protocolo de 1978, relativo al Convenio Internacional para prevenir la contaminación por los buques, 1973 (Anexo II revisado del MARPOL 73/78) (publicado en el «Boletín Oficial del Estado» de 17 y 18 de octubre de 1984) aprobadas el 15 de octubre de 2004, mediante la Resolución MEPC 118(52).

RESOLUCIÓN MEPC.118(52)

Adoptada el 15 de octubre de 2004

ENMIENDAS AL ANEXO DEL PROTOCOLO DE 1978 RELATIVO AL CONVENIO INTERNACIONAL PARA PREVENIR LA CONTAMINACIÓN POR LOS BUQUES, 1973

(Anexo II revisado del MARPOL 73/78)

EL COMITÉ DE PROTECCIÓN DEL MEDIO MARINO,

RECORDANDO el artículo 38 a) del Convenio constitutivo de la Organización Marítima Internacional, que trata de las funciones del Comité de Protección del Medio Marino (el Comité) conferidas por los convenios internacionales relativos a la prevención y contención de la contaminación del mar,

TOMANDO NOTA del artículo 16 del Convenio internacional para prevenir la contaminación por los buques, 1973 (en adelante denominado "Convenio de 1973") y el artículo VI del Protocolo de 1978 relativo al Convenio internacional para prevenir la contaminación por los buques, 1973 (en adelante denominado "Protocolo de 1978"), que juntos especifican el procedimiento para enmendar el Protocolo de 1978 y confieren al órgano correspondiente de la Organización la función de considerar y adoptar enmiendas al Convenio de 1973, modificado por el Protocolo de 1978 (MARPOL 73/78),

HABIENDO EXAMINADO el texto de Anexo II revisado del MARPOL 73/78,

1. ADOPTA, de conformidad con el artículo 16 2) b), c) y d) del Convenio de 1973, el Anexo II revisado del MARRPOL 73/78, cuyo texto figura en el anexo de la presente resolución;
2. DETERMINA, de conformidad con el artículo 16 2) f) iii) del Convenio de 1973, que el Anexo II revisado del MARPOL 73/78 se considerará aceptado el 1 de julio de 2006, salvo que, con anterioridad a esa fecha, un tercio cuando menos de las Partes, o aquellas Partes cuyas flotas mercantes combinadas representen como mínimo el 50% del tonelaje bruto de la flota mercante mundial, hayan notificado a la Organización que rechazan las enmiendas;
3. INVITA a las Partes a que observen que, de conformidad con el artículo 16 2) g) ii) del Convenio de 1973, el Anexo II revisado del MARPOL 73/78 entrará en vigor el 1 de enero de 2007, una vez aceptado, de conformidad con lo estipulado en el párrafo 2 anterior;
4. PIDE al Secretario General que, de conformidad con el artículo 16 2) e) del Convenio de 1973, transmita a todas las Partes en el MARPOL 73/78 copias certificadas de la presente resolución y el texto del Anexo II revisado de dicho Convenio que figura en el anexo; y
5. PIDE ADEMÁS al Secretario General que transmita copias de la presente resolución y de su anexo a los Miembros de la Organización que no son Partes en el MARPOL 73/78.

CAPÍTULO 1 - GENERALIDADES

Regla 1 Definiciones

A los efectos del presente Anexo:

1 Por *fecha de vencimiento anual* se entiende el día y el mes que correspondan, cada año, a la fecha de expiración del Certificado internacional de prevención de la contaminación para el transporte de sustancias nocivas líquidas a granel.

2 Por *tuberías correspondientes* se entienden los conductos tendidos desde el punto de aspiración de un tanque de carga hasta la conexión a tierra utilizados para desembarcar la carga; incluyen todas las tuberías, bombas y filtros del buque que estén en conexión abierta con el conducto de desembarque de la carga.

3 *Agua de lastre*

Por *lastre limpio* se entiende el agua de lastre transportada en un tanque que se ha limpiado meticulosamente desde la última vez que se utilizó para transportar carga con contenido de una sustancia de las categorías X, Y o Z, habiéndose descargado los residuos resultantes de esa limpieza y vaciado el tanque de conformidad con las prescripciones pertinentes del presente Anexo.

Por *lastre separado* se entiende el agua de lastre que se introduce en un tanque permanentemente destinado al transporte de lastre o de cargas distintas de los hidrocarburos y las sustancias nocivas líquidas definidas en los diversos anexos del presente Convenio y completamente separado del sistema de la carga y del combustible líquido.

4 *Códigos relacionados con productos químicos*

Por *Código de Graneleros Químicos* se entiende el Código para la construcción y el equipo de buques que transporten productos químicos peligrosos a granel, adoptado por el Comité de Protección del Medio Marino de la Organización mediante la resolución MEPC.20(22), enmendada por la Organización, a condición de que tales enmiendas se adopten y entren en vigor de conformidad con lo dispuesto en el artículo 16 del presente Convenio en relación con los procedimientos de enmienda aplicables al apéndice de un anexo.

Por *Código Internacional de Químicos* se entiende el Código internacional para la construcción y el equipo de buques que transporten productos químicos peligrosos a granel, adoptado por el Comité de Protección del Medio Marino de la Organización mediante la resolución MEPC.19(22), enmendada por la Organización, a condición de que las enmiendas de que se trate sean adoptadas y puestas en vigor de conformidad con lo dispuesto en el artículo 16 del presente Convenio acerca de los procedimientos de enmienda aplicables al apéndice de un anexo.

5 Por *profundidad del agua* se entiende la sonda de la carta.

6 Por *en ruta* se entiende que el buque navega en el mar siguiendo uno o varios rumbos, aun cuando se aparte del rumbo directo más corto, lo cual, dentro de los límites impuestos en la práctica por las necesidades de la navegación, hará que cualquier descarga se esparza por una zona del mar tan extensa como sea razonable y posible.

7 Por *sustancias líquidas* se entiende aquellas cuya presión de vapor absoluta no excede de 0,28 MPa a una temperatura de 37,8°C.

8 Por *Manual* se entiende el Manual de procedimientos y medios conforme con el modelo que figura en el apéndice 6 del presente Anexo.

9 *Tierra más próxima.* La expresión *de la tierra más próxima* significa desde la línea de base a partir de la cual queda establecido el mar territorial de que se trate, de conformidad con el derecho internacional, con la salvedad de que, a los efectos del presente Convenio, *de la tierra más próxima* a lo largo de la costa nordeste de Australia significará desde una línea trazada a partir de un punto de la costa australiana situado en:

latitud 11°00'S, longitud 142°08'E,
hasta un punto de latitud 10°35'S, longitud 141°55'E,
desde allí a un punto de latitud 10°00'S, longitud 142°00'E,
y luego sucesivamente a latitud 9°10'S, longitud 143°52'E,
latitud 9°00'S, longitud 144°30'E,
latitud 10°41'S, longitud 145°00'E,
latitud 13°00'S, longitud 145°00'E,
latitud 15°00'S, longitud 146°00'E,
latitud 17°30'S, longitud 147°00'E,
latitud 21°00'S, longitud 152°55'E,
latitud 24°30'S, longitud 154°00'E,
y finalmente, desde esta posición hasta un punto de la costa de Australia situado en:
latitud 24°42'S, longitud 153°15'E.

10 Por *sustancia nociva líquida* se entiende toda sustancia indicada en la columna correspondiente a la categoría de contaminación de los capítulos 17 ó 18 del Código Internacional de Químicos o clasificada provisionalmente, según lo dispuesto en la regla 6.3, en las categorías X, Y o Z.

11 *ppm* equivale a ml/m³.

12 Por *residuo* se entiende toda sustancia nociva líquida que quede para ser evacuada.

13 Por *mezcla de residuos y agua* se entiende un residuo al que se ha agregado agua para cualquier propósito (por ejemplo, limpieza de tanques, lastrado, lavazas recogidas en las sentinas).

14 *Construcción de buques*

14.1 Por *buque construido* se entiende todo buque cuya quilla haya sido colocada, o cuya construcción se halle en una fase equivalente. Se considerará que todo buque que sea transformado en buque tanque químico, independientemente de la fecha de su construcción, es un buque tanque químico construido en la fecha en que comenzó tal transformación. Esta

disposición relativa a la transformación no será aplicable a la modificación de un buque que cumpla todas las condiciones siguientes:

- .1 que el buque esté construido antes del 1 de julio de 1986; y
- .2 que el buque disponga de un certificado expedido con arreglo a lo dispuesto en el Código de Graneleros Químicos para transportar únicamente los productos designados en dicho Código como sustancias que sólo entrañan riesgos de contaminación.

14.2 Por *cuya construcción se halle en una fase equivalente* se entiende la fase en que:

- .1 comienza la construcción que puede identificarse como propia de un buque concreto; y
- .2 ha comenzado el montaje del buque de que se trate, utilizando al menos 50 toneladas del total estimado del material estructural o un 1% de dicho total, si este segundo valor es menor.

15 *Sustancias que están a punto de solidificarse y sustancias que no están a punto de solidificarse*

15.1 Por *sustancia que está a punto de solidificarse* se entiende una sustancia nociva líquida que:

- .1 en el caso de sustancias cuyo punto de fusión sea inferior a 15°C, tiene una temperatura de menos de 5°C por encima de su punto de fusión en el momento del desembarque; o
- .2 en el caso de sustancias cuyo punto de fusión sea igual o superior a 15°C, tiene una temperatura de menos de 10°C por encima de su punto de fusión en el momento del desembarque.

15.2 Por *sustancia que no está a punto de solidificarse* se entiende una sustancia nociva líquida que no es una sustancia que está a punto de solidificarse.

16 *Buques tanque*

- .1 *Buque tanque químico*: buque construido o adaptado para el transporte a granel de cualquiera de los productos líquidos enumerados en el capítulo 17 del Código Internacional de Químicos;
- .2 *Buque tanque para el transporte de sustancias nocivas líquidas*: buque construido o adaptado para transportar sustancias nocivas líquidas a granel; en este término se incluyen los "petroleros" tal como se definen en el Anexo I del presente Convenio cuando estén autorizados a transportar un cargamento total o parcial de sustancias nocivas líquidas a granel.

17 *Viscosidad*

- .1 *Por sustancia de alta viscosidad* se entiende, en el caso de sustancias de las categorías X o Y, una sustancia nociva líquida de viscosidad igual o superior a 50 mPa.s a la temperatura de desembarque.
- .2 *Por sustancia de baja viscosidad* se entiende una sustancia nociva líquida que no es una sustancia de alta viscosidad.

Regla 2

Ámbito de aplicación

- 1 A menos que se prescriba expresamente otra cosa, las disposiciones del presente Anexo se aplicarán a todos los buques autorizados para el transporte de sustancias nocivas líquidas a granel.
- 2 Cuando en un espacio de carga de un buque tanque químico se transporte un cargamento sujeto a las disposiciones del Anexo I del presente Convenio se aplicarán también las prescripciones pertinentes de dicho Anexo.

Regla 3

Excepciones

- 1 Las prescripciones del presente Anexo relativas a las descargas no se aplicarán a la descarga en el mar de sustancias nocivas líquidas o de mezclas que contengan tales sustancias cuando dicha descarga:
 - .1 sea necesaria para proteger la seguridad del buque o para salvar vidas en el mar; o
 - .2 sea el resultado de una avería del buque o de su equipo:
 - .1 siempre que después de producirse la avería o de descubrirse la descarga se hayan tomado todas las precauciones razonables para prevenir o reducir al mínimo tal descarga; y
 - .2 salvo que el propietario o el capitán hayan actuado ya sea con la intención de causar la avería o con imprudencia temeraria y a sabiendas de que probablemente se produciría una avería; o
 - .3 sea aprobada por la Administración, siempre que se haga para combatir un caso concreto de contaminación y reducir los daños resultantes de ésta. Toda descarga de esta índole estará sujeta a la aprobación del Gobierno dentro de cuya jurisdicción se tenga intención de efectuar la descarga.

Regla 4

Exenciones

- 1 Por lo que respecta a las enmiendas de las prescripciones relativas al transporte como resultado de la asignación de una categoría más rigurosa a una sustancia, se aplicarán las siguientes disposiciones:

1. cuando una enmienda del presente Anexo, del Código Internacional de Químicos y del Código de Graneleros Químicos suponga cambios de la estructura o del equipo y los accesorios al hacer más rigurosas las prescripciones relativas al transporte de ciertas sustancias, la Administración podrá modificar o aplazar la aplicación de dicha enmienda durante un determinado período a los buques construidos con anterioridad a la fecha de entrada en vigor de la enmienda, si se considera imposible o poco razonable su aplicación inmediata. Tal excepción se determinará en función de la sustancia de que se trate;
2. la Administración que, en virtud del presente párrafo, autorice una excepción a la aplicación de una enmienda presentará un informe a la Organización sobre los pormenores del buque o de los buques de que se trate, la carga que estén autorizados a transportar y el tráfico a que esté dedicado cada buque, así como las razones de dicha excepción, para que la Organización comunique esa información a las Partes en el Convenio a fin de que adopten las medidas oportunas, si procede, y hará constar la exención en los certificados a que se hace referencia en las reglas 7 y 9 del presente Anexo;
3. No obstante lo anterior, las Administraciones podrán eximir de las prescripciones relativas al transporte especificadas en la regla 11 a los buques autorizados a transportar aceites vegetales específicamente identificados con la correspondiente nota a pie de página del capítulo 17 del Código CIQ, a condición de que el buque cumpla las siguientes condiciones:
 1. a reserva de lo prescrito en esta regla, el buque tanque para el transporte de sustancias nocivas líquidas cumplirá todas las prescripciones correspondientes al tipo de buque 3, según el Código CIQ, salvo lo indicado sobre la ubicación de los tanques de carga;
 2. de conformidad con esta regla, los tanques de carga estarán ubicados con arreglo a las siguientes distancias medidas hacia el interior del buque desde el forro. Los tanques de carga estarán protegidos en toda su longitud con tanques de lastre o espacios distintos a los tanques para el transporte de hidrocarburos, del siguiente modo:
 1. los tanques o espacios laterales estarán dispuestos de modo que la distancia que separe los tanques de carga de la línea de trazado de la chapa del forro del costado no sea inferior a 760 mm;
 2. los tanques o espacios del doble fondo estarán dispuestos de modo que la distancia entre el fondo de los tanques de carga y la línea de trazado de la chapa del forro del fondo medida perpendicularmente con respecto a la chapa del forro no sea inferior a B/15 (m) o 2,0 m en el eje longitudinal, si esta distancia es inferior. La distancia mínima será de 1,0 metros; y
 3. en el correspondiente certificado se indicará que se ha concedido una exención.
2. A reserva de lo dispuesto en el párrafo 3 de la presente regla, no será necesario que lo dispuesto en la regla 12.1 se aplique a los buques construidos antes del 1 de julio de 1986 que estén destinados a realizar viajes restringidos, determinados por la Administración, entre:
 1. puertos o terminales situados dentro de un Estado Parte en el presente Convenio; o
 2. puertos o terminales de Estados Partes en el presente Convenio.
3. Lo dispuesto en el párrafo 2 de la presente regla se aplicará únicamente a los buques construidos antes del 1 de julio de 1986, a condición de que:
 1. cada vez que se haya de lavar o lastrear un tanque que contenga sustancias de las categorías X, Y o Z o mezclas que contengan tales sustancias, se lave de conformidad con el procedimiento de prelavado aprobado por la Administración en cumplimiento de lo dispuesto en el apéndice 6 del presente Anexo, y las aguas de lavado del tanque se descarguen en una instalación de recepción;
 2. las aguas de lavados posteriores o el agua de lastre se descarguen en una instalación de recepción o en el mar, de conformidad con otras disposiciones del presente Anexo;
 3. las instalaciones de recepción de los puertos y terminales a que antes se hace referencia hayan sido consideradas adecuadas y aprobadas, a los efectos del presente párrafo, por los Gobiernos de los Estados Partes en el presente Convenio en cuyos respectivos territorios estén situados dichos puertos o terminales;
 4. en el caso de buques dedicados a realizar viajes a puertos o terminales sujetos a la jurisdicción de otros Estados Partes en el presente Convenio, la Administración comunique los pormenores de la exención a la Organización, para que ésta transmita esa información a las Partes en el Convenio a fin de que tomen las medidas oportunas, si procede; y
 5. en el certificado prescrito en el presente Anexo se consigne que el buque está destinado exclusivamente a realizar tales viajes restringidos.
4. En el caso de un buque cuyas características de construcción y operacionales hagan que el lastreado de los tanques de carga sea innecesario y que el lavado de dichos tanques sea sólo necesario en caso de reparación o de entrada en dique seco, la Administración podrá conceder una exención respecto de lo dispuesto en la regla 12, siempre que se cumplan todas las condiciones siguientes:
 1. el proyecto, la construcción y el equipo del buque hayan sido aprobados por la Administración, habida cuenta del servicio a que el buque esté destinado;
 2. todo efluente resultante de las operaciones de lavado de tanques que se efectúen antes de que el buque sea sometido a reparaciones o de que entre en dique seco se descargue en una instalación de recepción adecuada a juicio de la Administración;
 3. en el certificado prescrito en virtud del presente Anexo:
 1. se indique que en cada uno de los tanques de carga sólo está permitido transportar un número limitado de sustancias comparables que puedan alternarse sin necesidad de efectuar una limpieza intermedia de los tanques para transportarlas; y

CAPÍTULO 2 - CLASIFICACIÓN DE LAS SUSTANCIAS NOCIVAS LÍQUIDAS EN CATEGORÍAS

Regla 6

Clasificación en categorías y lista de sustancias nocivas líquidas y otras sustancias

- 1 A los efectos de las reglas del presente Anexo, las sustancias nocivas líquidas se dividirán en las cuatro categorías siguientes:
 1. Categoría X: Sustancias nocivas líquidas que, si fueran descargadas en el mar tras operaciones de limpieza o deslastro de tanques, se consideran un riesgo grave para los recursos marinos o para la salud del ser humano y, por consiguiente, justifican la prohibición de su descarga en el medio marino;
 2. Categoría Y: Sustancias nocivas líquidas que, si fueran descargadas en el mar tras operaciones de limpieza o deslastro de tanques, se consideran un riesgo para los recursos marinos o para la salud del ser humano o causarían perjuicio a los aficientes recreativos u otros usos legítimos del mar y, por consiguiente, justifican una limitación con respecto a la calidad y la cantidad de su descarga en el medio marino;
 3. Categoría Z: Sustancias nocivas líquidas que, si fueran descargadas en el mar tras operaciones de limpieza o deslastro de tanques, supondrían un riesgo leve para los recursos marinos o para la salud del ser humano y, por consiguiente, justifican restricciones menos rigurosas con respecto a la calidad y la cantidad de su descarga en el medio marino;
 4. Otras sustancias: Sustancias indicadas como OS (Otras sustancias) en la columna correspondiente a la categoría de contaminación del capítulo 18 del Código Internacional de Químicos que han sido evaluadas, determinándose que no pertenecen a las categorías X, Y o Z, según se definen estas categorías en la regla 6.1 del presente Anexo, porque actualmente se estima que su descarga en el mar tras operaciones de limpieza o deslastro de tanques no supone ningún peligro para los recursos marinos, la salud del ser humano, los aficientes recreativos u otros usos legítimos del mar. La descarga de aguas de sentina o de lastre, o de otros residuos o mezclas que contengan únicamente sustancias indicadas como "Otras sustancias" no estará sujeta a las prescripciones del presente Anexo.
- 2 En el apéndice 1 del presente Anexo se incluyen las directrices para la clasificación de las sustancias nocivas líquidas en categorías.

.2 se incluyan los pormenores de la exención;

.4 el buque lleve un Manual aprobado por la Administración; y

.5 en el caso de buques dedicados a realizar viajes a puertos o terminales sujetos a la jurisdicción de otros Estados Partes en el presente Convenio, la Administración comunicue los pormenores de la exención a la Organización, para que ésta transmita esa información a las Partes en el Convenio a fin de que tomen las medidas oportunas, si procede.

Regla 5

Equivalentes

- 1 La Administración podrá autorizar a bordo de un buque instalaciones, materiales, equipos o aparatos en sustitución de los prescritos por el presente Anexo, si tales instalaciones, materiales, equipos o aparatos son por lo menos tan eficaces como los prescritos por el presente Anexo. Esta facultad de la Administración no le permitirá autorizar que se sustituyan, como equivalentes, las normas de proyecto y construcción prescritas en las reglas del presente Anexo por métodos operativos cuyo fin sea controlar las descargas de sustancias nocivas líquidas.
- 2 La Administración que autorice instalaciones, materiales, equipos o aparatos en sustitución de los prescritos por el presente Anexo, con arreglo a lo estipulado en el párrafo 1 de la presente regla, comunicará a la Organización los pormenores de tal sustitución a fin de que sean transmitidos a las Partes en el Convenio para su información y para que adopten las medidas oportunas, si procede.
- 3 Sin perjuicio de lo dispuesto en los párrafos 1 y 2 de la presente regla, la construcción y el equipo de los buques para el transporte de gas licuado, autorizados a transportar sustancias nocivas líquidas enumeradas en el correspondiente Código de Gaseiros, se considerarán equivalentes a las prescripciones sobre construcción y equipo que figuran en las reglas 11 y 12 del presente Anexo, cuando el buque gasero cumpla todas las siguientes condiciones:
 1. tenga un Certificado de aptitud conforme con el correspondiente Código de Gaseiros para buques que estén autorizados a transportar gases licuados a granel;
 2. tenga un Certificado internacional de prevención de la contaminación para el transporte de sustancias nocivas líquidas a granel, en el que se especifique que el buque gasero puede transportar únicamente las sustancias nocivas líquidas definidas y enumeradas en el correspondiente Código de Gaseiros;
 3. esté provisto de instalaciones de lastre separado;
 4. esté provisto de medios de bombeo y trasiego que a juicio de la Administración, sean suficientes para garantizar que la cantidad de residuos de la carga que quede en cada tanque y en las tuberías correspondientes tras el desembarque de la carga no exceda de la cantidad de residuos estipulada en las reglas 12.1, 12.2 y 12.3; y
 5. esté provisto de un Manual, aprobado por la Administración, que garantice que no se produzca ninguna mezcla de residuos de la carga y agua durante las operaciones y que, tras seguir el procedimiento de ventilación prescrito en el Manual, no quedan residuos de la carga en el tanque.

CAPÍTULO 3 - RECONOCIMIENTOS Y CERTIFICACIÓN

Regla 7

Reconocimiento y certificación de los buques tanque quimiqueros

No obstante lo dispuesto en las reglas 8, 9 y 10 del presente Anexo, se entenderá que los buques tanque quimiqueros que hayan sido objeto de reconocimiento y certificación por Estados Partes en el presente Convenio, de conformidad con lo dispuesto en el Código Internacional de Quimiqueros o el Código de Graneleros Quimicos, según proceda, han cumplido lo dispuesto en dichas reglas, y el certificado que se expida en virtud del código de que se trate tendrá la misma validez y gozará de la misma consideración que el expedido en virtud de la regla 9 del presente Anexo.

Regla 8

Reconocimientos

1 Los buques que transporten sustancias nocivas líquidas a granel serán objeto de los reconocimientos que se especifican a continuación:

- .1 un reconocimiento inicial, antes de que el buque entre en servicio o de que el certificado exigido en virtud de la regla 9 del presente Anexo haya sido expedido por primera vez, el cual comprenderá un examen completo de la estructura, el equipo, los sistemas, los accesorios, los medios y los materiales del buque, en la medida en que sea aplicable el presente Anexo. Este reconocimiento será tal que garantice que la estructura, el equipo, los sistemas, los accesorios, los medios y los materiales cumplen plenamente las prescripciones aplicables del presente Anexo;
- .2 un reconocimiento de renovación, a intervalos especificados por la Administración, pero que no excederán de cinco años, salvo en los casos en que sean aplicables las reglas 10.2, 10.5, 10.6 y 10.7 del presente Anexo. El reconocimiento de renovación será tal que garantice que la estructura, el equipo, los sistemas, los accesorios, los medios y los materiales cumplen plenamente las prescripciones aplicables del presente Anexo;
- .3 un reconocimiento intermedio, dentro de los tres meses anteriores o posteriores a la segunda o la tercera fecha de vencimiento anual del certificado, el cual sustituirá a uno de los reconocimientos anuales especificados en el párrafo 1.4 de la presente regla. El reconocimiento intermedio será tal que garantice que el equipo y los sistemas de bombas y tuberías correspondientes cumplen plenamente las prescripciones aplicables del presente Anexo y están en buen estado de funcionamiento. Estos reconocimientos intermedios se consignarán en el certificado expedido en virtud de la regla 9 del presente Anexo;
- .4 un reconocimiento anual, dentro de los tres meses anteriores o posteriores a la fecha de vencimiento anual del certificado, que comprenderá una inspección general de la estructura, el equipo, los sistemas, los accesorios, los medios y los materiales a que se hace referencia en el párrafo 1.1 de la presente regla, a fin de garantizar que se han mantenido de conformidad con lo dispuesto en el párrafo 3 de la presente regla y que continúan siendo satisfactorios para el servicio a que el buque esté destinado. Estos reconocimientos anuales se consignarán en el certificado expedido en virtud de lo dispuesto en la regla 9 del presente Anexo; y

3 Cuando se prevea transportar una sustancia líquida a granel que no esté clasificada en una de las categorías citadas en el párrafo 1 de la presente regla, los Gobiernos de las Partes en el Convenio interesadas en el transporte previsto se pondrán de acuerdo para establecer a tal efecto una evaluación provisional del transporte en cuestión siguiendo las pautas mencionadas en el párrafo 2 de la presente regla. Hasta que los Gobiernos interesados se hayan puesto plenamente de acuerdo, la sustancia no será transportada. Lo antes posible, y en ningún caso más de 30 días después de que se haya llegado a un acuerdo, el Gobierno del país productor o expedidor pertinente que haya solicitado el acuerdo informará a la Organización y facilitará los pormenores de la sustancia y su clasificación provisional a fin de que la Organización transmita dicha información a todas las Partes una vez al año. La Organización conservará un registro de todas estas sustancias y de su clasificación provisional hasta que se incluyan formalmente en el Código CIQ.

apropiado más próximo, y que esté disponible, sin que ello suponga un riesgo inaceptable para el medio marino por los daños que pudiera ocasionarle.

2.6 En todos los casos, la Administración garantizará plenamente la integridad y eficacia del reconocimiento y se comprometerá a hacer que se tomen las disposiciones necesarias para dar cumplimiento a esta obligación.

3.1 El estado del buque y de su equipo se mantendrá de modo que se ajuste a lo dispuesto en el presente Convenio, a fin de garantizar que el buque sigue estando, en todos los aspectos, en condiciones de hacerse a la mar sin que ello suponga un riesgo inaceptable para el medio marino por los daños que pudiera ocasionarle.

3.2 Realizado cualquiera de los reconocimientos prescritos del buque en virtud de lo dispuesto en el párrafo 1 de la presente regla, no se efectuará ningún cambio de la estructura, el equipo, los sistemas, los accesorios, los medios o los materiales que fueron objeto de reconocimiento, sin previa autorización de la Administración, salvo que se trate de la simple sustitución de tales equipos o accesorios.

3.3 Siempre que un buque sufra un accidente o que se descubra algún defecto a bordo que afecte considerablemente a la integridad del buque o la eficacia o integridad del equipo al que se aplique el presente Anexo, el capitán o el propietario del buque informarán lo antes posible a la Administración, a la organización reconocida o al inspector nombrado, encargados de expedir el certificado pertinente, quienes harán que se inicien las investigaciones encaminadas a determinar si es necesario realizar el reconocimiento prescrito en el párrafo 1 de la presente regla. Cuando el buque se encuentre en un puerto regido por otra Parte, el capitán o el propietario informarán también inmediatamente a las autoridades competentes del Estado rector del puerto, y el inspector nombrado o la organización reconocida comprobarán que se ha rendido ese informe.

Regla 9

Expedición y refrendo del certificado

1 A todo buque destinado a transportar sustancias nocivas líquidas a granel y que realice viajes a puertos o terminales sometidos a la jurisdicción de otras Partes en el Convenio se le expedirá, tras un reconocimiento inicial o de renovación efectuado de conformidad con lo prescrito en la regla 8 del presente Anexo, un Certificado internacional de prevención de la contaminación para el transporte de sustancias nocivas líquidas a granel.

2 El certificado será expedido o refrendado por la Administración o por cualquier persona u organización debidamente autorizada por ella. En todos los casos, la Administración asume la total responsabilidad del certificado.

3.1 El Gobierno de una Parte en el Convenio, a requerimiento de la Administración, podrá hacer que un buque sea objeto de reconocimiento y, si estima que cumple lo dispuesto en el presente Anexo, expedirá o autorizará a que se expida a ese buque un Certificado internacional de prevención de la contaminación para el transporte de sustancias nocivas líquidas a granel y, cuando corresponda, refrendará o autorizará el refrendo de dicho certificado para el buque, de conformidad con el presente Anexo.

3.2 Se remitirán lo antes posible a la Administración que haya solicitado el reconocimiento una copia del certificado y otra del informe relativo al reconocimiento.

5 también se efectuará un reconocimiento adicional, ya general, ya parcial, según dicten las circunstancias, después de la realización de reparaciones a que den lugar las investigaciones prescritas en el párrafo 3 de la presente regla, o siempre que se efectúen a bordo reparaciones o renovaciones importantes. El reconocimiento será tal que garantice que se realizaron de modo efectivo las reparaciones o renovaciones necesarias, que los materiales utilizados en tales reparaciones o renovaciones y la calidad de éstas son satisfactorios en todos los sentidos y que el buque cumple totalmente lo dispuesto en el presente Anexo.

2.1 El reconocimiento de buques, por lo que respecta a la aplicación de lo dispuesto en el presente Anexo, será realizado por funcionarios de la Administración. No obstante, la Administración podrá confiar los reconocimientos a inspectores nombrados al efecto o a organizaciones reconocidas por ella.

2.2 La organización reconocida, a la que se hace referencia en el párrafo 2.1 de la presente regla, cumplirá las Directrices adoptadas mediante la resolución A.739(18) de la OMI, según pueda enmendarse la Organización, y las especificaciones adoptadas mediante la resolución A.789(19) de la OMI, según pueda enmendarse la Organización, a condición de que tales enmiendas se adopten, entren en vigor y adquieran efectividad de conformidad con lo dispuesto en el artículo 16 del presente Convenio en relación con los procedimientos de enmienda aplicables a este Anexo.

2.3 La Administración que nombre inspectores o reconozca organizaciones para realizar los reconocimientos según lo estipulado en el párrafo 2.1 de la presente regla, facultará a todo inspector nombrado u organización reconocida para que, como mínimo, puedan:

- 1 exigir la realización de reparaciones en el buque; y
- 2 realizar reconocimientos cuando lo soliciten las autoridades competentes del Estado rector del puerto.

2.4 La Administración notificará a la Organización cuáles son las atribuciones concretas que haya asignado a los inspectores nombrados o a las organizaciones reconocidas, y las condiciones en que les haya sido delegada autoridad, para que las comunique a las Partes en el presente Convenio a fin de que sus funcionarios estén informados al respecto.

2.5 Cuando el inspector nombrado o la organización reconocida dictaminen que el estado del buque o de su equipo no corresponde en lo esencial a los pormenores del certificado, o que es tal que el buque no puede hacerse a la mar sin que ello suponga un riesgo inaceptable para el medio marino por los daños que pueda ocasionarle, el inspector o la organización harán que inmediatamente se tomen medidas correctivas y, a su debido tiempo, notificarán esto a la Administración. Si no se toman dichas medidas correctivas, se retirará el certificado y esto será inmediatamente notificado a la Administración; y cuando el buque se encuentre en un puerto de otra Parte, también se dará notificación inmediata a las autoridades competentes del Estado rector del puerto. Cuando un funcionario de la Administración, un inspector nombrado o una organización reconocida hayan informado con la oportuna notificación a las autoridades competentes del Estado rector del puerto, el Gobierno de dicho Estado prestará al funcionario, inspector u organización mencionados toda la asistencia necesaria para el cumplimiento de las obligaciones impuestas por la presente regla. Cuando proceda, el Gobierno del Estado rector del puerto de que se trate tomará las medidas necesarias para garantizar que el buque no zarpe hasta poder hacerse a la mar o salir del puerto con objeto de dirigirse al astillero de reparaciones

3.3 En el certificado así expedido se hará constar que ha sido expedido a petición de la Administración, y tal certificado tendrá la misma validez y gozará de la misma consideración que el expedido en virtud del párrafo 1 de la presente regla.

3.4 No se expedirá el Certificado internacional de prevención de la contaminación para el transporte de sustancias nocivas líquidas a granel a ningún buque que tenga derecho a enarbolar el pabellón de un Estado que no sea Parte en el Convenio.

4 El Certificado internacional de prevención de la contaminación para el transporte de sustancias nocivas líquidas a granel se redactará en el formulario correspondiente al modelo que figura en el apéndice 3 del presente Anexo y estará como mínimo en español, francés o inglés. Cuando también se utilicen entradas en un idioma oficial del Estado cuyo pabellón tenga derecho a enarbolar el buque, dará fe el texto en este idioma en caso de controversia o de discrepancia.

Regla 10

Duración y validez del certificado

1 Se expedirá un Certificado internacional de prevención de la contaminación para el transporte de sustancias nocivas líquidas a granel para un periodo especificado por la Administración, que no excederá de cinco años.

2.1 No obstante lo prescrito en el párrafo 1 de la presente regla, cuando el reconocimiento de renovación se efectúe dentro de los tres meses anteriores a la fecha de expiración del certificado existente, el nuevo certificado será válido a partir de la fecha en que finalice el reconocimiento de renovación, por un periodo que no excederá de cinco años contados a partir de la fecha de expiración del certificado existente.

2.2 Cuando el reconocimiento de renovación se efectúe después de la fecha de expiración del certificado existente, el nuevo certificado será válido a partir de la fecha en que finalice el reconocimiento de renovación, por un periodo que no excederá de cinco años contados a partir de dicha fecha.

2.3 Cuando el reconocimiento de renovación se efectúe con más de tres meses de antelación a la fecha de expiración del certificado existente, el nuevo certificado será válido a partir de la fecha en que finalice el reconocimiento de renovación, por un periodo que no excederá de cinco años contados a partir de dicha fecha.

3 Si un certificado se expide para un periodo de menos de cinco años, la Administración podrá prorrogar su validez más allá de la fecha de expiración hasta el límite del periodo máximo especificado en el párrafo 1 de la presente regla, siempre que los reconocimientos citados en las reglas 8.1.3 y 8.1.4 del presente Anexo, aplicables cuando se expide un certificado para un periodo de cinco años, se hayan efectuado como proceda.

4 Si se ha efectuado un reconocimiento de renovación y no ha sido posible expedir o facilitar al buque un nuevo certificado antes de la fecha de expiración del certificado existente, la persona o la organización autorizada por la Administración podrá refrendar el certificado existente, el cual será aceptado como válido por un periodo adicional que no excederá de cinco meses contados a partir de la fecha de expiración.

5 Si en la fecha de expiración del certificado el buque no se encuentra en el puerto en que haya de ser objeto de reconocimiento, la Administración podrá prorrogar la validez del certificado, pero esta prórroga sólo se concederá con el fin de que el buque pueda proseguir su viaje hasta el puerto en que haya de ser objeto de reconocimiento, y aun así únicamente en los casos en que se estime oportuno y razonable hacerlo. No se prorrogará ningún certificado por un periodo superior a tres meses, y el buque al que se le haya concedido tal prórroga no quedará autorizado en virtud de ésta, cuando llegue al puerto en que haya de ser objeto de reconocimiento, a salir de dicho puerto sin haber obtenido previamente un nuevo certificado. Una vez finalizado el reconocimiento de renovación, el nuevo certificado será válido por un periodo que no excederá de cinco años contados desde la fecha de expiración del certificado existente antes de que se concediera la prórroga.

6 Todo certificado expedido a un buque dedicado a viajes cortos que no haya sido prorrogado en virtud de las precedentes disposiciones de la presente regla, podrá ser prorrogado por la Administración por un periodo de gracia no superior a un mes a partir de la fecha de vencimiento indicada en el mismo. Una vez finalizado el reconocimiento de renovación, el nuevo certificado será válido por un periodo que no excederá de cinco años contados a partir de la fecha de expiración del certificado existente antes de que se concediera la prórroga.

7 En circunstancias especiales, que la Administración determinará, no será necesario, contrariamente a lo prescrito en los párrafos 2.2, 5 ó 6 de la presente regla, que la validez del nuevo certificado comience a partir de la fecha de expiración del certificado existente. En estas circunstancias especiales, el nuevo certificado será válido por un periodo que no excederá de cinco años contados a partir de la fecha en que finalice el reconocimiento de renovación.

8 Cuando se efectúe un reconocimiento anual o intermedio antes del periodo estipulado en la regla 8 del presente Anexo:

- 1 la fecha de vencimiento anual que figure en el certificado se modificará sustituyéndola por una fecha que no sea más de tres meses posterior a la fecha en que terminó el reconocimiento;
 - 2 el reconocimiento anual o intermedio subsiguiente prescrito en la regla 8 del presente Anexo se efectuará a los intervalos que en dicha regla se establezcan, teniendo en cuenta la nueva fecha de vencimiento anual; y
 - 3 la fecha de expiración podrá permanecer inalterada a condición de que se efectúen uno o más reconocimientos anuales o intermedios, según proceda, de manera que no se excedan entre los distintos reconocimientos los intervalos máximos estipulados en la regla 8 del presente Anexo.
- 9 Todo certificado expedido en virtud de lo dispuesto en la regla 9 del presente Anexo perderá su validez en cualquiera de los casos siguientes:
- 1 si los reconocimientos pertinentes no se han efectuado dentro de los intervalos estipulados en la regla 8.1 del presente Anexo;
 - 2 si el certificado no es refrendado de conformidad con lo dispuesto en la regla 8.1.3 u 8.1.4 del presente Anexo; o
 - 3 cuando el buque cambie su pabellón por el de otro Estado. Sólo se expedirá un nuevo certificado cuando el Gobierno que lo expida se haya cerciorado

CAPÍTULO 4 - PROYECTO, CONSTRUCCIÓN, DISPOSICIÓN Y EQUIPO

Regla 11

Proyecto, construcción, equipo y operaciones

1 El proyecto, la construcción, el equipo y las operaciones de los buques autorizados a transportar las sustancias nocivas líquidas a granel enumeradas en el capítulo 17 del Código Internacional de Químicos cumplirán lo prescrito en las siguientes disposiciones a fin de reducir al mínimo las descargas no controladas de esas sustancias en el mar:

- .1 el Código Internacional de Químicos, si el buque tanque químico se ha construido el 1 de julio de 1986 o posteriormente; o
- .2 el Código de Graneleros Químicos, según se indica en el párrafo 1.7.2 de dicho Código para:
 - .1 los buques respecto de los cuales se haya adjudicado el oportuno contrato de construcción el 2 de noviembre de 1973 o posteriormente, pero construidos antes del 1 de julio de 1986, y que estén dedicados a efectuar viajes a puertos o a terminales sometidos a la jurisdicción de otros Estados Partes en el Convenio; y
 - .2 los buques construidos el 1 de julio de 1983 o posteriormente, pero antes del 1 de julio de 1986, que estén dedicados exclusivamente a efectuar viajes entre puertos o terminales del Estado cuyo pabellón tenga derecho a enarbolar el buque.
- .3 El Código de Graneleros Químicos, según se indica en el párrafo 1.7.3 de dicho Código para:

- .1 los buques respecto de los cuales se haya adjudicado el oportuno contrato de construcción antes del 2 de noviembre de 1973 y que estén dedicados a efectuar viajes a puertos o terminales sujetos a la jurisdicción de otros Estados Partes en el Convenio; y
- .2 los buques construidos antes del 1 de julio de 1983 que estén dedicados exclusivamente a efectuar viajes entre puertos o terminales en aguas del Estado cuyo pabellón tenga derecho a enarbolar el buque.

2 Por lo que respecta a los buques que no sean buques tanque químicos ni buques para el transporte de gas natural licuado, autorizados a transportar las sustancias nocivas líquidas a granel enumeradas en el capítulo 17 del Código Internacional de Químicos, la Administración establecerá medidas adecuadas basadas en las Directrices elaboradas por la Organización a fin de garantizar que las disposiciones que se apliquen permitan reducir al mínimo las descargas no controladas de dichas sustancias en el mar.

Regla 12

Instalaciones de bombeo, de tuberías y de descarga, y tanques de lavazas

1 Todo buque construido antes del 1 de julio de 1986 estará provisto de una instalación de bombeo y de tuberías que garantice que ningún tanque designado para el transporte de sustancias de las categorías X o Y rellene en su interior y en sus tuberías correspondientes una cantidad de

plenamente de que el buque cumple lo prescrito en la regla 8.3.1 y 8.3.2 del presente Anexo. Si se produce un cambio entre Partes, el Gobierno de la Parte cuyo pabellón el buque tenía previamente derecho a enarbolar transmitirá lo antes posible a la Administración, previa petición de ésta cursada dentro del plazo de tres meses después de efectuado el cambio, copias del certificado que llevaba el buque antes del cambio y, si están disponibles, copias de los informes de los reconocimientos pertinentes.

residuos que exceda de 300 litros, y que ningún tanque designado para el transporte de sustancias de la categoría Z retiene en su interior y en sus tuberías correspondientes una cantidad de residuos que exceda de 900 litros. Se llevará a cabo una prueba de eficacia con arreglo a lo estipulado en el apéndice 5 del presente Anexo.

2 Todo buque construido el 1 de julio de 1986 o posteriormente, pero antes del 1 de enero de 2007, estará provisto de una instalación de bombeo y de tuberías que garantice que ningún tanque designado para el transporte de sustancias de la categoría X o Y retiene en su interior y en sus correspondientes tuberías una cantidad de residuos que exceda de 100 litros, y que ningún tanque designado para el transporte de sustancias de la categoría Z retiene en su interior y en sus tuberías correspondientes una cantidad de residuos que exceda de 300 litros. Se llevará a cabo una prueba de eficacia con arreglo a lo estipulado en el apéndice 5 del presente Anexo.

3 Todo buque construido el 1 de enero de 2007 o posteriormente estará provisto de una instalación de bombeo y de tuberías que garantice que ningún tanque designado para el transporte de sustancias de las categorías X, Y o Z, retiene en su interior y en sus correspondientes tuberías una cantidad de residuos que exceda de 75 litros. Se llevará a cabo una prueba de eficacia con arreglo a lo estipulado en el apéndice 5 del presente Anexo.

4 No se aplicará ninguna prescripción sobre las cantidades en el caso de los buques que no sean buques tanque quiméricos construidos antes del 1 de enero de 2007 y que no puedan cumplir lo prescrito en los párrafos 1 y 2 de la presente regla en relación con las instalaciones de bombeo y de tuberías para sustancias de la categoría Z. Se considerará que se ha cumplido lo prescrito si el tanque se vacía en la máxima medida que sea posible.

5 Las pruebas de eficacia de bombeo a que se hace referencia en los párrafos 1, 2 y 3 de la presente regla habrán de ser aprobadas por la Administración. Las pruebas de eficacia de bombeo utilizarán agua como medio de prueba.

6 Los buques autorizados a transportar sustancias de las categorías X, Y o Z estarán provistos de una o varias bocas de descarga sumergidas.

7 En el caso de los buques construidos antes del 1 de enero de 2007 y que estén autorizados a transportar sustancias de la categoría Z, no es obligatoria la boca de descarga sumergida que se prescribe en el párrafo 6 de la presente regla.

8 La boca o bocas de descarga sumergidas estarán situadas en la zona de los tanques de carga, cerca de la curva del pantoque, y estarán dispuestas de un modo que impida la readmisión de mezclas de residuos y agua por las tomas de mar del buque.

9 La disposición de la boca de descarga sumergida será tal que la mezcla de residuos y agua descargada en el mar no atraviese la capa límite del buque. Con este fin, cuando la dirección de la descarga sea perpendicular a la chapa del forro del buque, el diámetro mínimo de la boca de descarga estará determinado por la siguiente ecuación:

$$d = \frac{Q}{5L_d}$$

donde:

d = diámetro mínimo de la boca de descarga (m)

L_d = distancia entre la perpendicular de proa y la boca de descarga (m)

Q_d = régimen máximo fijado a que el buque puede descargar por dicha boca una mezcla de residuos y agua (m^3/h)

10 Cuando la dirección de la descarga no sea perpendicular a la chapa del forro del buque, la relación arriba indicada se modificará reemplazando Q_d por la componente de Q_d que sea perpendicular a la chapa del forro del buque.

11 *Tanques de lavazas*

Aunque en el presente Anexo no se prescribe la instalación de tanques dedicados a lavazas, éstos pueden resultar necesarios para ciertos procedimientos de lavado. Los tanques de carga podrán utilizarse como tanques de lavazas.

CAPÍTULO 5 - DESCARGAS OPERACIONALES DE RESIDUOS DE SUSTANCIAS NOCIVAS LÍQUIDAS

Regla 13

Control de las descargas de residuos de sustancias nocivas líquidas

A reserva de lo dispuesto en la regla 3 del presente Anexo, el control de las descargas de residuos de sustancias nocivas líquidas, así como de agua de lastre y de lavado de tanques u otras mezclas que contengan tales sustancias, se ajustará a las siguientes prescripciones.

1 Disposiciones aplicables a las descargas

1.1 Estará prohibida la descarga en el mar de residuos de sustancias de las categorías X, Y o Z, o de sustancias provisionalmente clasificadas en dichas categorías, así como del agua de lastre y de lavado de tanques u otras mezclas que contengan tales sustancias, a menos que dichas descargas se efectúen cumpliendo plenamente las prescripciones operacionales pertinentes del presente Anexo.

1.2 Antes de llevar a cabo ningún procedimiento de prelavado o descarga conforme a lo prescrito en la presente regla, se vaciarán al máximo todos los tanques pertinentes de acuerdo con los procedimientos prescritos en el Manual.

1.3 Estarán prohibidos el transporte de sustancias no clasificadas en ninguna categoría o no clasificadas provisionalmente o evaluadas como se indica en la regla 6 del presente Anexo, o de agua de lastre y de lavado de tanques u otras mezclas que contengan tales residuos, y la descarga consiguiente de tales sustancias en el mar.

2 Normas aplicables a las descargas

2.1 Cuando las disposiciones de la presente regla admitan la descarga en el mar de residuos de sustancias de las categorías X, Y o Z, o de sustancias provisionalmente clasificadas en dichas categorías, así como del agua de lastre y de lavado de tanques u otras mezclas que contengan tales sustancias, se aplicarán las siguientes normas a las descargas:

- .1 que el buque esté en ruta navegando a una velocidad de 7 nudos por lo menos, si se trata de buques con propulsión propia, o de 4 nudos en el caso de los buques sin medios propios de propulsión;
- .2 que se efectúe la descarga por debajo de la línea de flotación a través de la boca o bocas de descarga sumergidas, a un régimen que no exceda del régimen máximo para el que la boca o las bocas de descarga sumergidas hayan sido proyectadas; y
- .3 que se efectúe la descarga a 12 millas marinas por lo menos de la tierra más próxima en aguas de profundidad no inferior a 25 metros.

2.2 En el caso de los buques construidos antes del 1 de enero de 2007, no es obligatoria la descarga en el mar, por debajo de la línea de flotación, de residuos de sustancias de la categoría Z, o de sustancias provisionalmente clasificadas en dicha categoría, así como del agua de lastre y de lavado de tanques u otras mezclas que contengan tales sustancias.

2.3 La Administración podrá dispensar de lo prescrito en el párrafo 2.1.3 para las sustancias de la categoría Z, en relación con la distancia de 12 millas marinas por lo menos de la tierra más próxima, en el caso de los buques dedicados únicamente a viajes en aguas bajo la soberanía o jurisdicción de un Estado cuyo pabellón tengan derecho a enarbolar. Asimismo, la Administración podrá dispensar de las mismas prescripciones en relación con la distancia de 12 millas marinas por lo menos de la tierra más próxima para efectuar la descarga en el caso de un buque específico que tenga derecho a enarbolar el pabellón de su Estado, cuando esté dedicado a viajes en aguas bajo la soberanía o jurisdicción de un Estado adyacente después de que se haya establecido una dispensa entre los dos Estados ribereños interesados mediante un acuerdo escrito, a condición de que no esté afectada ninguna tercera parte. Antes de que transcurran 30 días se notificará a la Organización del referido acuerdo, a fin de que ésta lo distribuya a las Partes en el Convenio para su información y para que tome las medidas adecuadas en su caso.

3 Ventilación de los residuos de carga

Podrán utilizarse métodos de ventilación aprobados por la Administración para retirar residuos de la carga de un tanque. Tales métodos se adecuarán a lo estipulado en el apéndice 7 del presente Anexo. El agua que ulteriormente se introduzca en el tanque se considerará limpia y no estará sujeta a las prescripciones del presente Anexo relativas a las descargas.

4 Exención de un prelavado

A petición del capitán del buque, el Gobierno de la Parte receptora podrá conceder una exención de un prelavado si le consta que:

- .1 el tanque descargado volverá a cargarse con la misma sustancia o con otra sustancia compatible con la anterior y no se lavará ni lastrará antes de cargarlo; o
- .2 el tanque descargado no se lavará ni lastrará en el mar. De conformidad con las disposiciones del párrafo correspondiente de la presente regla, el prelavado se llevará a cabo en otro puerto, a condición de que se haya confirmado por escrito que en dicho puerto se dispone de una instalación de recepción adecuada para tal propósito; o
- .3 los residuos de la carga se retirarán mediante un método de ventilación aprobado por la Administración con arreglo a lo estipulado en el apéndice 7 del presente Anexo.

5 Uso de agentes y aditivos de limpieza

5.1 Cuando se use un medio de lavado distinto del agua, como aceite mineral o disolvente clorado, para lavar un tanque, la descarga de ese medio se registrará por las disposiciones de los Anexos I o II, que serían aplicables si dicho medio se hubiera transportado como carga. Los procedimientos de lavado de tanques que entrañen el uso del medio indicado se estipularán en el Manual y deberán ser aprobados por la Administración.

5.2 Cuando se agreguen al agua pequeñas cantidades de aditivos de limpieza (detergentes) para facilitar el lavado de tanques, no se usarán aditivos que contengan componentes de la categoría de contaminación X, excepto los que sean fácilmente biodegradables y cuya concentración total sea inferior al 10% del aditivo de limpieza. No se añadirán restricciones a las ya aplicables al tanque por la carga previa.

6 Descarga de residuos de la categoría X

6.1 A reserva de lo dispuesto en el párrafo 1, se aplicarán las siguientes disposiciones:

.1 Todo tanque del que se haya descargado una sustancia de categoría X se lavará antes de que el buque salga del puerto de descarga. Los residuos resultantes se descargarán en una instalación de recepción hasta que la concentración de la sustancia en el efuyente recibido por la instalación, según el análisis de las muestras del efuyente tomadas por el inspector, sea igual o inferior al 0,1% en peso. Una vez conseguida la concentración prescrita, las aguas de lavado que queden en el tanque se seguirán descargando en la instalación de recepción hasta que el tanque esté vacío. Estas operaciones se anotarán en el Libro registro de carga mediante los asientos pertinentes que serán refrendados por el inspector a que se hace referencia en la regla 16.1.

.2 El agua que ulteriormente se introduzca en el tanque podrá descargarse en el mar, de conformidad con las normas aplicables a las descargas que figuran en la regla 13.2.

.3 Cuando el Gobierno de la parte receptora se haya cerciorado de que es imposible medir la concentración de la sustancia en el efuyente sin ocasionar una demora innecesaria al buque, dicha Parte podrá aceptar otro método equivalente para obtener la concentración prescrita en la presente regla 13.6.1.1, a condición de que:

- .1 el tanque sea prelavado de conformidad con un procedimiento aprobado por la Administración, que se ajuste a lo dispuesto en el apéndice 6 del presente Anexo; y
- .2 se hagan los asientos pertinentes en el Libro registro de carga y éstos sean refrendados por el inspector a que se hace referencia en la regla 16.1.

7 Descarga de residuos de las categorías Y y Z

7.1 A reserva de lo dispuesto en el párrafo 1, se aplicarán las siguientes disposiciones:

.1 Por lo que respecta a los procedimientos de descarga de residuos de sustancias de las categorías Y y Z, regirán las normas aplicables a las descargas que figuran en la regla 13.2.

.2 Si el desembarque de una sustancia de las categorías Y o Z no se efectúa de conformidad con lo prescrito en el Manual, se llevará a cabo un prelavado antes de que el buque salga del puerto de descarga, a menos que se tomen otras medidas que sean satisfactorias a juicio del inspector al que se hace referencia en la regla 16.1 del presente Anexo para eliminar los residuos de la carga del buque, de

modo que se llegue a las cantidades especificadas en este Anexo. Las aguas procedentes del prelavado del tanque se descargarán en una instalación de recepción en el puerto de descarga o en otro puerto que tenga una instalación de recepción adecuada, a condición de que se haya confirmado por escrito que en dicho puerto se dispone de una instalación de recepción que resulta adecuada para tal propósito.

.3 Por lo que respecta a las sustancias de alta viscosidad o que estén a punto de solidificarse de la categoría Y se aplicarán las siguientes disposiciones:

- .1 se utilizará un procedimiento de prelavado según lo especificado en el apéndice 6;
- .2 la mezcla de residuos y agua que se produzca durante el prelavado se descargará en una instalación de recepción hasta que el tanque esté vacío; y
- .3 el agua que ulteriormente se introduzca en el tanque podrá descargarse en el mar de conformidad con lo prescrito en las normas aplicables a las descargas que figuran en regla 13.2.

7.2 Prescripciones operacionales aplicables al lastrado y deslastrado

7.2.1 Tras el desembarque de la carga y, si está prescrito, tras el prelavado, podrá lastrarse un tanque de carga. Los procedimientos para la descarga de ese lastre figuran en la regla 13.2.

7.2.2 El lastre introducido en un tanque de carga que se ha lavado hasta el punto en que el lastre contiene menos de 1 ppm de la sustancia transportada previamente se podrá descargar en el mar sin tener en cuenta el régimen de descarga, la velocidad del buque o el emplazamiento de la boca de descarga, a condición de que el buque esté a 12 millas por lo menos de la tierra más próxima y en aguas de profundidad no inferior a 25 m. El grado de limpieza prescrito se logra cuando se ha llevado a cabo el prelavado especificado en el apéndice 6 y se ha lavado el tanque a continuación con un ciclo completo de la máquina de limpieza en el caso de los buques construidos antes del 1 de julio de 1994, o con una cantidad de agua no inferior a la calculada con $k=1,0$.

7.2.3 La descarga en el mar de lastre limpio o separado no estará sujeta a las prescripciones del presente Anexo.

8 Descargas en la zona del Antártico

8.1 Por zona del Antártico se entiende la extensión de mar situada al sur del paralelo 60°S.

8.2 La descarga en el mar de sustancias nocivas líquidas o mezclas que contengan dichas sustancias estará prohibida en la zona del Antártico.

Regla 14

Manual de procedimientos y medios

1 Todo buque autorizado a transportar sustancias de las categorías X, Y o Z dispondrá a bordo de un Manual aprobado por la Administración. El Manual se ajustará al formato normalizado prescrito en el apéndice 4 del presente Anexo. Cuando se trate de un buque

CAPÍTULO 6 - MEDIDAS DE SUPERVISIÓN POR LOS ESTADOS RECTORES DE PUERTOS

Regla 16

Medidas de supervisión

- 1 Los Gobiernos de las Partes en el Convenio designarán a sus propios inspectores o delegarán en otros autoridades para que apliquen la presente regla. Los inspectores ejercerán la supervisión de conformidad con los procedimientos elaborados al efecto por la Organización.
- 2 Cuando el inspector designado o autorizado por el Gobierno de la Parte en el Convenio haya comprobado que la operación se ha llevado a cabo de conformidad con las prescripciones del Manual, o haya concedido una exención al prelavado, el inspector hará el asiento pertinente en el Libro registro de carga.
- 3 El capitán de un buque que esté autorizado a transportar sustancias nocivas líquidas a granel hará que se dé cumplimiento a las disposiciones de la regla 13 y de la presente regla y que en el Libro registro de carga se hagan todos los asientos pertinentes, de conformidad con la regla 15, siempre que se efectúen las operaciones mencionadas en esa regla.
- 4 Todo tanque que haya transportado sustancias de la categoría X será prelavado de conformidad con lo dispuesto en la regla 13.6. Estas operaciones se harán constar en el Libro registro de carga mediante los asientos pertinentes que serán refrendados por el inspector a que se hace referencia en el párrafo 1 de la presente regla.
- 5 Cuando el Gobierno de la Parte receptora se haya cerciorado de que es imposible medir la concentración de la sustancia en el efluente sin ocasionar una demora innecesaria al buque, dicha Parte podrá aceptar el otro método que se indica en la regla 13.6.3, a condición de que el inspector al que se refiere el párrafo 1 de la presente regla certifique en el Libro registro de carga que:
 - .1 se han vaciado el tanque y sus sistemas de bombeo y de tuberías;
 - .2 el prelavado se ha efectuado de conformidad con lo dispuesto en el apéndice 6 del presente Anexo; y
 - .3 las aguas de lavado del tanque resultantes de dicho prelavado se han descargado en una instalación de recepción y el tanque está vacío.
- 6 A petición del capitán del buque, el Gobierno de la Parte receptora podrá eximir al buque de las prescripciones sobre prelavado que se indican en los párrafos pertinentes de la regla 13, en el caso de que se cumpla una de las condiciones de la regla 13.4.
- 7 Únicamente el Gobierno de la Parte receptora podrá conceder una de las exenciones a que se hace referencia en el párrafo 6 de la presente regla a un buque que realice viajes a puertos o terminales sometidos a la jurisdicción de otros Estados que sean Partes en el presente Convenio. Cuando se haya concedido tal exención, el asiento pertinente que se haga en el Libro registro de carga será refrendado por el inspector al que se refiere el párrafo 1 de la presente regla.

dedicado a viajes internacionales y en el que los idiomas utilizados no sean el español, el francés ni el inglés, el texto irá acompañado de una traducción a uno de estos tres idiomas.

2 El objeto principal del Manual es indicar a los oficiales del buque los medios materiales y todos los procedimientos operacionales relativos a la manipulación de la carga, la limpieza de tanques, la manipulación de lavazas y el lastrado y deslastrado de los tanques de carga que hay que seguir a fin de cumplir lo prescrito en el presente Anexo.

Regla 15

Libro registro de carga

- 1 Todo buque al que sea aplicable el presente Anexo estará provisto de un Libro registro de carga, que podrá ser o no parte del Diario oficial de navegación, cuyo formato se especifica en el apéndice 2 del presente Anexo.
- 2 Tras concluir cualquier operación especificada en el apéndice 2 del presente anexo, la operación se registrará oportunamente en el Libro registro de carga.
- 3 Cuando se produzca una descarga accidental de alguna sustancia nociva líquida o de una mezcla que contenga tal sustancia, o una descarga según lo previsto en la regla 3 del presente Anexo, se anotará el hecho en el Libro registro de carga explicando las circunstancias y las razones de la descarga.
- 4 Cada asiento será firmado por el oficial o los oficiales a cargo de la operación en cuestión y cada página será firmada por el capitán. Los asientos del Libro registro de carga, en el caso de buques que lleven un Certificado internacional de prevención de la contaminación para el transporte de sustancias nocivas líquidas a granel o el certificado a que se hace referencia en la regla 7 del presente Anexo, se anotarán como mínimo en español, francés o inglés. Cuando también se utilicen entradas en un idioma oficial del Estado cuyo pabellón tenga derecho a enarbolar el buque, dará fe el texto en este idioma en caso de controversia o de discrepancia.
- 5 El Libro registro de carga se guardará en lugar adecuado para facilitar su inspección y, salvo en el caso de buques sin tripulación remolcados, permanecerá siempre a bordo. Se conservará durante tres años después de efectuado el último asiento.
- 6 La autoridad competente del Gobierno de una Parte podrá inspeccionar el Libro registro de carga a bordo de cualquier buque al que se aplique el presente Anexo mientras el buque esté en uno de sus puertos y podrá sacar copia de cualquier asiento que figure en dicho Libro y solicitar del capitán del buque que certifique que tal copia es reproducción fehaciente del asiento en cuestión. Toda copia que haya sido certificada por el capitán del buque como copia auténtica de algún asiento efectuado en su Libro registro de carga será admisible en cualquier procedimiento judicial como prueba de los hechos declarados en el mismo. La inspección del Libro registro de carga y la extracción de copias certificadas por la autoridad competente en virtud de lo dispuesto en el presente párrafo se harán con toda la diligencia posible y sin causar demoras innecesarias al buque.

8 Si el desembarque de la carga no se realiza de acuerdo con las condiciones de bombeo aplicables al tanque aprobadas por la Administración y basadas en el apéndice 5 del presente Anexo, se podrán tomar otras medidas satisfactorias a juicio del inspector al que se hace referencia en el párrafo 1 de la presente regla para eliminar los residuos de la carga del buque hasta que se llegue a las cantidades especificadas en la regla 12, según proceda. Se harán los asientos pertinentes en el Libro registro de carga.

9 Supervisión de las prescripciones operacionales por el Estado rector del puerto

9.1 Un buque que se encuentre en un puerto de otra Parte podrá ser objeto de una inspección por funcionarios debidamente autorizados por dicha Parte en lo que respecta a las prescripciones operacionales del presente Anexo, si existen motivos fundados para pensar que el capitán o la tripulación no están familiarizados con los procedimientos esenciales de a bordo relativos a la prevención de la contaminación por sustancias nocivas líquidas.

9.2 En las circunstancias indicadas en el párrafo 9.1 de la presente regla, la Parte interesada tomará medidas para garantizar que el buque no se haga a la mar hasta que la situación se haya resuelto conforme a lo prescrito en el presente Anexo.

9.3 Los procedimientos relativos a la supervisión por el Estado rector del puerto prescritos en el artículo 5 del presente Convenio se aplicarán a la presente regla.

9.4 Nada de lo dispuesto en la presente regla se interpretará como una limitación de los derechos y obligaciones de una Parte que supervise las prescripciones operacionales específicamente previstas en el presente Convenio.

CAPÍTULO 7 - PREVENCIÓN DE LA CONTAMINACIÓN RESULTANTE DE UN SUCESO RELACIONADO CON SUSTANCIAS NOCIVAS LÍQUIDAS

Regla 17

Plan de emergencia de a bordo en caso de contaminación del mar por sustancias nocivas líquidas

1 Todo buque de arqueo bruto igual o superior a 150 y que esté autorizado a transportar sustancias nocivas líquidas a granel con arreglo a su certificado llevará a bordo un plan de emergencia contra la contaminación del mar por sustancias nocivas líquidas aprobado por la Administración.

2 El plan se ajustará a las Directrices elaboradas por la Organización y estará redactado en el idioma o los idiomas de trabajo que el capitán y los oficiales comprendan. El plan incluirá por lo menos:

1. el procedimiento que deben seguir el capitán u otras personas al mando del buque para notificar un suceso que entrañe contaminación por sustancias nocivas líquidas, de conformidad con lo prescrito en el artículo 8 y en el Protocolo I del presente Convenio, basado en las directrices elaboradas por la Organización;
 2. la lista de las autoridades o las personas a quienes debe darse aviso en caso de un suceso que entrañe contaminación por sustancias nocivas líquidas;
 3. una descripción detallada de las medidas que deben adoptar inmediatamente las personas a bordo para reducir o contener la descarga de sustancias nocivas líquidas resultante del suceso; y
 4. los procedimientos y el punto de contacto a bordo para coordinar, con las autoridades nacionales y locales, las medidas de lucha contra la contaminación que se tomen a bordo.
- 3 Cuando se trate de buques a los que también se aplique la regla 37 del Anexo I del Convenio, el plan se podrá combinar con el plan de emergencia de a bordo en caso de contaminación por hidrocarburos prescrito en la regla 37 del Anexo I del Convenio. En tal caso, el plan se llamará "Plan de emergencia de a bordo contra la contaminación del mar".

APÉNDICES DEL ANEXO II

APÉNDICE I

DIRECTRICES PARA LA CLASIFICACIÓN DE SUSTANCIAS NOCIVAS LÍQUIDAS EN CATEGORÍAS

La clasificación de productos en categorías de contaminación se basa en la evaluación de sus propiedades señaladas en el correspondiente perfil de peligrosidad del GESAMP, como se indica en el cuadro siguiente:

Regla	A1 Bio- acumulación	A2 Bio- degradación	B1 Toxicidad aguda	B2 Toxicidad crónica	D3 Efectos a largo para la salud	E2 Efectos para la fauna marina y los hábitats bentónicos	Categoría
1			≥ 5				X
2	≥ 4		4				
3		NR	4				
4	≥ 4	NR			CMRTNI		
5			4				Y
6			3				
7			2				
8	≥ 4	NR		No 0			
9				≥ 1			Z
10						Fp, F o S Si no es inorgánico	
11					CMRTNI		OS
12	Todos los productos que no cumplan los criterios de las reglas 1 a 11 y 13						
13	Todos los productos indicados como: ≤ 2 en la columna A1; R en la columna A2; en blanco en la columna D3; no Fp, F o S (si no son inorgánicos) en la columna E2; y 0 (cero) en todas las demás columnas del perfil de peligrosidad del GESAMP						

CAPÍTULO 8 - INSTALACIONES DE RECEPCIÓN

Regla 18

Instalaciones de recepción y medios disponibles en las terminales de descarga

1 Los Gobiernos de las Partes en el Convenio se comprometen a garantizar que, para atender a los buques que utilicen sus puertos, terminales o puertos de reparaciones, se provean las siguientes instalaciones de recepción:

1. los puertos y las terminales de carga y descarga tendrán instalaciones adecuadas para la recepción de residuos y mezclas que contengan tales residuos de sustancias nocivas líquidas como consecuencia de la aplicación del presente Anexo, sin causar demoras innecesarias a los buques de que se trate; y
2. los puertos de reparaciones de buques en los que se reparen buques tanque para el transporte de sustancias nocivas líquidas ofrecerán instalaciones adecuadas para la recepción de residuos y mezclas que contengan sustancias nocivas líquidas para los buques que hagan escala en ellos.

2 El Gobierno de cada Parte determinará los tipos de instalaciones que se provean en cumplimiento del párrafo 1 de la presente regla en cada puerto de carga y descarga, en cada terminal y en cada puerto de reparaciones situados en sus territorios, y lo notificará a la Organización.

3 Los Gobiernos de las Partes en el Convenio ribereños de una zona especial determinada acordarán y fijarán de común acuerdo una fecha límite para dar cumplimiento a lo prescrito en el párrafo 1 de la presente regla y a partir de la cual se pondrán en práctica las prescripciones de los párrafos de la regla 13 respecto de la zona en cuestión, y notificarán a la Organización la fecha así fijada con seis meses al menos de antelación. La Organización notificará inmediatamente dicha fecha a todas las Partes.

4 El Gobierno de cada Parte en el Convenio se comprometerá a garantizar que las terminales de descarga cuenten con medios para facilitar el agotamiento de los tanques de carga de los buques que descarguen sustancias nocivas líquidas en dichas terminales. El drenaje de los conductos flexibles y sistemas de tuberías de la terminal que contengan sustancias nocivas líquidas procedentes de los buques que descarguen tales sustancias en la terminal no se efectuará en dirección al buque.

5 Las Partes notificarán a la Organización, para que ésta lo comunique a las Partes interesadas, todos los casos en que las instalaciones prescritas en el párrafo 1 o los medios prescritos en el párrafo 3 de la presente regla se consideren insuficientes.

Clave abreviada del procedimiento revisado para determinar los perfiles de peligrosidad del GESAMP

Columnas A y B - Medio acuático			
Clasificación numérica	A		B
	Bioacumulación y biodegradación		Toxicidad acuática
	A 1*	A 2*	B 2*
	Bioacumulación	Biodegradación	Toxicidad aguda
	registrar Soa	FBC	LC/EC/IC ₅₀ (mg/l)
0	<1.6 > ca. 7	no puede medirse	>1 000
1	≥1 <2	≥1 <10	>100 - ≤1 000
2	≥2 <3	≥10 <100	>10 <100
3	≥3 <4	≥100 <500	>1 <10
4	≥4 <5	≥500 <4 000	>0,1 <1
5	≥5	≥4 000	>0,01 <0,1
6			≤0,01

Columnas C y D - Salud humana (Efectos tóxicos para los mamíferos)			
Clasificación numérica	C		D
	Toxicidad aguda para los mamíferos		Irritación, corrosión y efectos a largo plazo para la salud
	C 1	C 2	C 3
	Toxicidad oral LD ₅₀ (mg/kg)	Toxicidad percutánea LD ₅₀ (mg/kg)	Toxicidad por inhalación LC ₅₀ (mg/l)
0	>2 000	>2 000	>20
1	>300 <2 000	>1 000 <2 000	>10 <20
2	>50 <300	>200 <1 000	>2 <10
3	>5 <50	>50 <200	>0,5 <2
4	≤5	≤50	≤0,5
			D 1
			D 2
			D 3*
			Efectos a largo plazo para la salud
			C - Carcinogénico
			M - Mutagénico
			R - Reproductivo
			S - Sensibilizante
			A - Peligros derivados de la inhalación
			T - Toxicidad sistémica dirigida a órganos específicos
			L - Lesión pulmonar
			N - Neurotóxico
			I - Inmunogénico

Columna E - Interferencias con otros usos del mar		
E 1	E 2*	E 3
	Efectos físicos para la fauna y los hábitats bentónicos	Interferencia con los lugares de recreo costeros
Contaminación		
NT: sin contaminación (comprobado)	Ep: Flotante persistente	0
T: la prueba de contaminación produce resultados positivos	E: Flotante	1
	S: Sustancias que se hunden	2
		3

Estas columnas se usan para definir las categorías de contaminación.

Estas columnas se usarán para definir las categorías de contaminación.

PROYECCIÓN HORIZONTAL DE LOS TANQUES DE CARGA
Y DE LOS TANQUES DE LAVAZAS
(se cumplimentará a bordo)

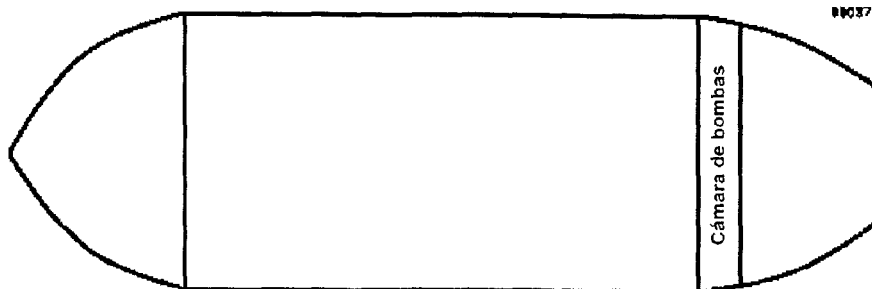

MODELO DE LIBRO REGISTRO DE CARGA PARA BUQUES QUE
TRANSPORTEN SUSTANCIAS NOCIVAS LIQUIDAS A GRANDEL

LIBRO REGISTRO DE CARGA PARA BUQUES QUE TRANSPORTEN
SUSTANCIAS NOCIVAS LIQUIDAS A GRANDEL

Nombre del buque:

Número o letras distintivos:

Número IMO:

Arqueo bruto:

Periodo, desde: hasta:

Nombre del buque:

Número o letras distintivos:

Identificación de los tanques	Capacidad

(Indíquese la capacidad de cada tanque en metros cúbicos)

INTRODUCCIÓN

En las páginas siguientes se incluye una amplia lista de los puntos relativos a las operaciones de carga y lastrado que, cuando proceda, habrá que consignar, tanque por tanque, en el Libro registro de carga de conformidad con la regla 15.2 del Anexo II del Convenio internacional para prevenir la contaminación por los buques, 1973, modificado por el Protocolo de 1978 (MARPOL 73/78), enmendado. Estos puntos se han agrupado en secciones operacionales, cada una de las cuales viene designada por una letra clave.

Al hacer anotaciones en el Libro registro de carga se inscribirán la fecha, la clave operacional y el número del punto de que se trate en las columnas correspondientes, y los pormenores necesarios se consignarán anotándolos por orden cronológico en el espacio en blanco.

Cada anotación correspondiente a una operación ultimada será firmada y fechada por el oficial o los oficiales a cuyo cargo estuvo la misma y, si procede, por un inspector autorizado por la autoridad competente del Estado en que el buque desembarque la carga. Cada página completa será refrendada por el capitán del buque.

Lista de puntos que procede consignar

Se requiere anotar las operaciones relativas a las sustancias de todas las categorías.

A) Embarque de carga

- 1 Lugar de embarque
- 2 Identificación de tanque(s), denominación y categoría(s) de sustancia(s)

B) Trasvase interno de carga

- 3 Denominación y categoría de la(s) carga(s) trasvasada(s)

- 4 Identidad de los tanques:

- .1 de:
- .2 a:

- 5 ¿Se vació (vaciaron) el (los) tanque(s) mencionado(s) en 4.1?

- 6 Si no, cantidad que quedó en el (los) tanque(s)

C) Desembarque de carga

- 7 Lugar de desembarque

- 8 Identidad del (de los) tanque(s) descargado(s)

- 9 ¿Se vació (vaciaron) el (los) tanque(s)?

- .1 en caso afirmativo, indíquese si se siguió el procedimiento para vaciar y agotar de conformidad con el Manual de procedimientos y medios del buque (a saber, escora, asiento y temperatura de agotamiento)

- .2 si no, indíquese la cantidad que quedó en el (los) tanque(s)

- 10 ¿Prescribe el Manual de procedimientos y medios del buque un prelavado con la consiguiente descarga en la instalación receptora?

- 11 Fallos del sistema de bombeo y del de agotamiento, o de uno de ambos:

- .1 hora en que se produjo el fallo y naturaleza del mismo;
- .2 causas del fallo;
- .3 hora en que se puso en funcionamiento el sistema.

- D) Prelavado obligatorio de conformidad con el Manual de procedimientos y medios del buque**
- 12 Identificación de tanque(s), sustancia(s) y categoría(s)
- 13 Método de lavado:
- .1 número de máquinas de limpieza por tanque;
 - .2 duración del lavado/de los ciclos de lavado;
 - .3 lavado en caliente/en frío.
- 14 Lavazas resultantes del prelavado trasvasadas a:
- .1 instalación receptora en el puerto de descarga (identifíquese el puerto) ;
 - .2 instalación receptora distinta (identifíquese el puerto)*.
- E) Limpieza de los tanques de carga, salvo el prelavado obligatorio (otras operaciones de prelavado, lavado final, ventilación, etc.)**
- 15 Hora, identificación del tanque(s), sustancia(s) y categoría(s); indíquese:
- .1 procedimiento de lavado utilizado;
 - .2 agente(s) de limpieza (indíquese el (los) agente(s) y las cantidades);
 - .3 procedimiento de ventilación utilizado (indíquese el número de ventiladores utilizados, duración de la ventilación).
- 16 Aguas de lavado de tanques trasvasadas:**
- .1 al mar;
 - .2 a la instalación receptora (identifíquese el puerto)*;
 - .3 a un tanque de acumulación de lavazas (identifíquese el tanque).
- F) Descarga de aguas de lavado de tanques en el mar**
- 17 Identifíquese el (los) tanque(s):
- .1 ¿Se descargaron las aguas de lavado de tanques durante la limpieza del (de los) tanque(s)? En caso afirmativo, indíquese el régimen de descarga;
 - .2 ¿se descargaron las aguas de lavado de tanques desde un tanque de acumulación de lavazas? En caso afirmativo, indíquese la cantidad descargada y el régimen de descarga.
- 18 Hora en que comenzó el bombeo y hora en que terminó
- 19 Velocidad del buque durante la descarga
- G) Lastrado de los tanques de carga**
- 20 Identidad de (de los) tanque(s) lastrado(s)
- 21 Hora en que comenzó el lastrado
- II) Descarga de agua de lastre desde los tanques de carga**
- 22 Identidad de (de los) tanque(s)
- 23 Descarga de lastre:
- .1 en el mar;
 - .2 en instalaciones receptoras (identifíquese el puerto) .
- 24 Hora en que comenzó la descarga de lastre y hora en que terminó
- 25 Velocidad del buque durante la descarga
- I) Descarga accidental o excepcional**
- 26 Hora del acaecimiento
- 27 Cantidad aproximada y nombre(s) y categoría(s) de la(s) sustancia(s)
- 28 Circunstancias en que se produjo la descarga o el escape y observaciones de carácter general

* Los capitanes de los buques deberán obtener del operador de las instalaciones de recepción, lo que incluye gabarras y camiones cisterna, un recibo o certificado que especifique la cantidad de lavados de tanque transferidos, además de la hora y fecha de la transferencia. El recibo o certificado se conservará junto con el Libro registro de carga.

* Los capitanes de los buques deberán obtener del operador de las instalaciones de recepción, lo que incluye gabarras y camiones cisterna, un recibo o certificado que especifique la cantidad de lavados de tanque transferidos, además de la hora y fecha de la transferencia. El recibo o certificado se conservará junto con el Libro registro de carga.

Nombre del buque:

Número o letras distintivos:

Número IMO:

OPERACIONES DE CARGA/LASTRADO

Fecha	Clave (letra)	Punto (número)	Registro de operaciones/firma del oficial encargado/nombre y firma del inspector autorizado

Firma del capitán

J) Supervisión realizada por inspectores autorizados

- 29 Identifíquese el puerto
- 30 Identificación de tanque(s), sustancia(s) y categoría(s) en relación con las descargas a tierra
- 31 ¿Se vaciaron el (los) tanque(s), la(s) bomba(s) y el(los) sistema(s) de tuberías?
- 32 ¿Se efectuó el prelavado de conformidad con el Manual de procedimientos y medios del buque?
- 33 ¿Se descargaron a tierra las aguas de lavado de tanques resultantes del prelavado y se vació el tanque?
- 34 Se ha concedido una exención en cuanto al prelavado
- 35 Causas de la exención, si procede
- 36 Nombre y firma del inspector autorizado
- 37 Organización, compañía, órgano gubernamental a cuyo servicio trabaja el inspector

K) Otros procedimientos operacionales y observaciones

APÉNDICE 3

MODELO DE CERTIFICADO INTERNACIONAL DE PREVENCIÓN DE LA CONTAMINACIÓN PARA EL TRANSPORTE DE SUSTANCIAS NOCIVAS LÍQUIDAS A GRANEL*

CERTIFICADO INTERNACIONAL DE PREVENCIÓN DE LA CONTAMINACIÓN PARA EL TRANSPORTE DE SUSTANCIAS NOCIVAS LÍQUIDAS A GRANEL

Expedido en virtud de lo dispuesto en el Convenio internacional para prevenir la contaminación por los buques, 1973, modificado por el Protocolo de 1978, enmendado (en adelante denominado "el Convenio"), con la autoridad conferida por el Gobierno de:

.....
 (nombre oficial completo del país)
 por
 (título oficial completo de la persona u organización competente autorizada en virtud de lo dispuesto en el Convenio)

Particulares del buque

Nombre del buque:
 Número o letras distintivos:
 Número IMO†:
 Puerto de matrícula:
 Arqueo bruto:

SE CERTIFICA:

- 1 Que el buque ha sido objeto de reconocimiento, de conformidad con lo dispuesto en la regla 8 del Anexo II del Convenio.
- 2 Que el reconocimiento ha puesto de manifiesto que la estructura, el equipo, los sistemas, los accesorios, los medios y los materiales del buque, y el estado de todo ello, son satisfactorios en todos los sentidos, y que el buque cumple las prescripciones aplicables del Anexo II del Convenio.
- 3 Que se ha facilitado al buque el Manual de procedimientos y medios prescrito en la regla 14 del Anexo II del Convenio, y que los medios y el equipo del buque prescritos en dicho Manual son satisfactorios en todos los sentidos.
- 4 Que el buque cumple las prescripciones del Anexo II del MARPOL 73/78 para el transporte a granel de las siguientes sustancias nocivas líquidas, siempre y cuando se observen todas las disposiciones pertinentes de dicho Anexo.

Sustancias nocivas líquidas	Condiciones de transporte (números de los tanques, etc.)	Categoría de contaminación
Sigue en páginas adicionales firmadas y fechadas		

El presente certificado es válido hasta el a reserva de que se efectúen los reconocimientos pertinentes de conformidad con la regla 8 del Anexo II del Convenio.

Fecha de conclusión del reconocimiento en el que se basa el presente certificado (dd/mm/aaaa):

Expedido en (lugar de expedición del certificado)

a (fecha de expedición) (firma del funcionario que, debidamente autorizado, expide el certificado)

(sello o estampilla, según corresponda, de la autoridad expedidora)

* El Certificado NLS se redactará por lo menos en español, francés o inglés. Cuando también se use un idioma oficial del país cuyo pabellón el buque tiene derecho a enarbolar, prevalecerá, en caso de controversia o de discrepancia, este idioma.

† Véase el Sistema de asignación de un número de la OMI a los buques para su identificación, adoptado por la Organización en virtud de la resolución A.600(15).

REFERENDO DE RECONOCIMIENTOS ANUALES E INTERMEDIOS

SE CERTIFICA que en el reconocimiento prescrito en la regla 8 del Anexo II del Convenio se ha comprobado que el buque cumple las disposiciones pertinentes del Convenio:

Reconocimiento anual: Firmado
(*firma del funcionario debidamente autorizado*)

Lugar

Fecha (dd/mm/aaaa).....

(*sello o estampilla, según corresponda, de la autoridad*)

Reconocimiento anual/intermedio: Firmado
(*firma del funcionario debidamente autorizado*)

Lugar

Fecha (dd/mm/aaaa).....

(*sello o estampilla, según corresponda, de la autoridad*)

Reconocimiento anual/intermedio: Firmado
(*firma del funcionario debidamente autorizado*)

Lugar

Fecha (dd/mm/aaaa).....

(*sello o estampilla, según corresponda, de la autoridad*)

Reconocimiento anual: Firmado
(*firma del funcionario debidamente autorizado*)

Lugar

Fecha (dd/mm/aaaa).....

(*sello o estampilla, según corresponda, de la autoridad*)

RECONOCIMIENTO ANUAL/INTERMEDIO DE CONFORMIDAD CON LO PRESCRITO EN LA REGLA 10.8.3

SE CERTIFICA que, en el reconocimiento anual/intermedio efectuado de conformidad con lo prescrito en la regla 10.8.3 del Anexo II del Convenio, se ha comprobado que el buque cumple las disposiciones pertinentes del Convenio:

Firmado
(*firma del funcionario debidamente autorizado*)

Lugar

Fecha (dd/mm/aaaa).....

(*sello o estampilla, según corresponda, de la autoridad*)

REFERENDO PARA PRORROGAR EL CERTIFICADO, SI ES VÁLIDO DURANTE UN PERIODO INFERIOR A CINCO AÑOS, CUANDO SE APLICA LA REGLA 10.3

El buque cumple las disposiciones pertinentes de Convenio y, de conformidad con lo prescrito en la regla 10.3 del Anexo II del Convenio, el presente certificado se aceptará como válido hasta (dd/mm/aaaa).....

Firmado
(*firma del funcionario debidamente autorizado*)

Lugar

Fecha (dd/mm/aaaa).....

(*sello o estampilla, según corresponda, de la autoridad*)

REFRENDO REQUERIDO CUANDO SE HA EFECTUADO EL RECONOCIMIENTO DE RENOVACIÓN Y SE APLICA LA REGLA 10.4

El buque cumple las disposiciones pertinentes de Convenio y, de conformidad con lo prescrito en la regla 10.4 del Anexo II del Convenio, el presente certificado se aceptará como válido hasta (dd/mm/aaaa):.....

Firmado
(firma del funcionario debidamente autorizado)

Lugar

Fecha (dd/mm/aaaa).....

(sello o estampilla, según corresponda, de la autoridad)

REFRENDO PARA PRORROGAR LA VALIDEZ DEL CERTIFICADO HASTA LA LLEGADA AL PUERTO DE RECONOCIMIENTO O DURANTE UN PERIODO DE GRACIA, CUANDO SE APLICAN LAS REGLAS 10.5 ó 10.6

De conformidad con lo prescrito en las reglas 10.5 ó 10.6* del Anexo II del Convenio, este Certificado se aceptará como válido hasta (dd/mm/aaaa):.....

Firmado
(firma del funcionario debidamente autorizado)

Lugar

Fecha (dd/mm/aaaa).....

(sello o estampilla, según corresponda, de la autoridad)

REFRENDO PARA ADELANTAR LA FECHA DE VENCIMIENTO ANUAL CUANDO SE APLICA LA REGLA 10.8

De conformidad con lo prescrito en la regla 10.8 del Anexo II del Convenio, la nueva fecha de vencimiento es (dd/mm/aaaa):.....

Firmado
(firma del funcionario debidamente autorizado)

Lugar

Fecha (dd/mm/aaaa).....

(sello o estampilla, según corresponda, de la autoridad)

De conformidad con lo prescrito en la regla 10.8 del Anexo II del Convenio, la nueva fecha de vencimiento anual es (dd/mm/aaaa):.....

Firmado
(firma del funcionario debidamente autorizado)

Lugar

Fecha (dd/mm/aaaa).....

(sello o estampilla, según corresponda, de la autoridad)

* Táchese según proceda.

APÉNDICE 4

FORMATO NORMALIZADO DEL MANUAL DE PROCEDIMIENTOS Y MEDIOS

Nota 1: El formato normalizado consta de una introducción y de un índice de los párrafos iniciales de cada sección. En el Manual facilitado a todo buque se reproducirá ese texto regularizado. A continuación se incluirá el contenido de cada sección que se haya preparado para el buque de que se trate. Para señalar que una sección no es aplicable se utilizará la abreviatura N.A. con objeto de no interrumpir la numeración que se requiere en el formato normalizado. Cuando los párrafos del formato normalizado aparecen en *cursiva*, se indicará la información requerida para el buque de que se trate. El contenido del Manual variará de un buque a otro según el proyecto del buque, el tráfico a que esté dedicado y los tipos de cargas que se proponga transportar en él. Cuando el texto no aparezca en cursiva, el texto del formato normalizado se copiará en el Manual sin ninguna modificación.

Nota 2: Si la Administración exige o acepta información e instrucciones operacionales además de las que se indican en el presente formato normalizado, habrá que incluirlas en la Adición D del Manual.

FORMATO NORMALIZADO

MANUAL DE PROCEDIMIENTOS Y MEDIOS DEL ANEXO II DEL MARPOL 73/78

Nombre del buque:

Números o letras distintivos:

Número IMO:

Puerto de matrícula:

Estampilla de aprobación de la Administración:

7 El capitán se asegurará de que no se efectúan descargas en el mar de residuos de carga o de mezclas de residuos y agua que contengan sustancias de las categorías X, Y o Z, a menos que tales descargas se ajusten en todos los aspectos a los procedimientos operacionales indicados en el presente Manual.

8 El presente Manual ha sido aprobado por la Administración y en ninguna de sus partes se efectuará modificación o revisión alguna sin aprobación previa de la Administración.

INTRODUCCIÓN

1 El Convenio internacional para prevenir la contaminación por los buques, 1973, modificado por el Protocolo de 1978 (en adelante denominado MARPOL 73/78) se estableció con el propósito de prevenir la contaminación del medio marino ocasionada por las descargas en el mar, efectuadas desde los buques, de sustancias perjudiciales o de efluentes que contengan tales sustancias. Para tal fin, el MARPOL 73/78 incluye seis anexos en los cuales se enuncian reglas detalladas sobre la manipulación a bordo y la descarga en el mar o la emisión a la atmósfera de seis grandes grupos de sustancias perjudiciales, a saber, el Anexo I (Hidrocarburos), el Anexo II (Sustancias nocivas líquidas transportadas a granel), el Anexo III (Sustancias perjudiciales transportadas en bultos), el Anexo IV (Aguas sucias), el Anexo V (Basuras) y el Anexo VI (Contaminación atmosférica).

2 La regla 13 del Anexo II del MARPOL 73/78 (en adelante denominado "Anexo II") prohíbe la descarga en el mar de sustancias nocivas líquidas de las categorías X, Y o Z, así como la de aguas de lastre y de lavado de tanques u otros residuos o mezclas que contengan tales sustancias, salvo cuando se cumplan las condiciones prescritas, incluidos los procedimientos y medios basados en las normas elaboradas por la Organización Marítima Internacional (OMI) a fin de garantizar que se observan los criterios estipulados para cada categoría.

3 En el Anexo II se prescribe que todo buque al que se haya expedido un certificado para el transporte de sustancias nocivas líquidas a granel irá provisto de un Manual de procedimientos y medios, en adelante denominado el Manual.

4 El presente Manual ha sido redactado de conformidad con el apéndice 4 del Anexo II y trata de los aspectos de la limpieza de los tanques de carga y de las descargas de residuos y mezclas resultantes de esas operaciones que guardan relación con el medio marino. El Manual no es una guía de seguridad y, según se requiera, habrá que remitirse a otras publicaciones específicamente para evaluar los riesgos para la seguridad.

5 El objeto del Manual es identificar los medios y el equipo necesarios para garantizar el cumplimiento de lo dispuesto en el Anexo II e indicar a los oficiales del buque todos los procedimientos operacionales relativos a la manipulación de la carga, la limpieza de tanques, la manipulación de lavazas, las descargas de residuos, y el lastrado y el deslastrado de tanques, que deben seguirse a fin de cumplir lo prescrito en dicho Anexo.

6 Además, el presente Manual, junto con el Libro registro de carga y el Certificado expedido en virtud del Anexo II*, será utilizado por las Administraciones como medio de supervisión a fin de asegurar el pleno cumplimiento, por parte de este buque, de lo prescrito en dicho Anexo.

* Inclúyanse sólo los certificados expedidos para el buque de que se trate: es decir, el Certificado internacional de prevención de la contaminación para el transporte de sustancias nocivas líquidas a granel/Certificado de aptitud para el transporte de productos químicos peligrosos a granel/Certificado internacional de aptitud para el transporte de productos químicos peligrosos a granel.

ÍNDICE DE SECCIONES

- 1 Elementos principales del Anexo II del MARPOL 73/78
- 2 Descripción del equipo y de los medios del buque
- 3 Procedimientos de desembarque de la carga y agotamiento de los tanques
- 4 Procedimientos para la limpieza de tanques de carga, la descarga de residuos, el lastrado y el deslastrado
- 5 Información y procedimientos

SECCIÓN I - Elementos principales del Anexo II del MARPOL 73/78

- 1.1 Las prescripciones del Anexo II se aplican a todos los buques que transporten sustancias nocivas líquidas a granel. Las sustancias que pueden perjudicar el medio marino se dividen en tres categorías, X, Y o Z. Las sustancias de la categoría X son las que constituyen la mayor amenaza para el medio marino, mientras las de la categoría Z son las que constituyen la menor amenaza.
- 1.2 El Anexo II prohíbe la descarga en el mar de todo efluente que contenga sustancias de las mencionadas categorías, salvo cuando las descargas se efectúen en las condiciones que se especifican detalladamente para cada categoría. Estas condiciones incluyen, cuando sean aplicables, parámetros como los siguientes:
 - .1 la cantidad máxima de sustancias por tanque que puede descargarse en el mar;
 - .2 la velocidad del buque mientras se efectúan descargas;
 - .3 la distancia mínima de la tierra más próxima mientras se efectúan descargas;
 - .4 la profundidad mínima del mar mientras se efectúan descargas; y
 - .5 la necesidad de efectuar las descargas por debajo de la línea de flotación.
- 1.3 En relación con ciertas zonas del mar denominadas "zonas especiales", se establecen criterios de descarga más rigurosos. La zona del Antártico es la zona especial prevista en los términos del Anexo II.
- 1.4 El Anexo II prescribe que todo buque estará provisto de medios de bombeo y para el trasiego por tuberías que garanticen que ningún tanque destinado al transporte de sustancias de las categorías X, Y o Z retiene, tras efectuar el desembarque, una cantidad de residuos que exceda de la estipulada en el Anexo. Se realizará la cuantificación de los residuos que queden en cada tanque destinado al transporte de dichas sustancias. Sólo cuando la cantidad de residuos calculada sea inferior a la cantidad prescrita en el Anexo podrá un tanque ser aprobado para el transporte de una sustancia de las categorías X, Y o Z.
- 1.5 Además de las condiciones mencionadas más arriba, una importante prescripción establecida en el Anexo II es que las operaciones de descarga de ciertos residuos de la carga y ciertas operaciones de limpieza y ventilación de tanques sólo podrán ejecutarse de conformidad con procedimientos y medios aprobados.
- 1.6 Para facilitar el cumplimiento de la prescripción del párrafo 1.5, el presente Manual contiene, en la sección 2, todos los pormenores relativos al equipo y a los medios del buque, en la sección 3, los procedimientos operacionales relativos al desembarque de la carga y al agotamiento de los tanques, y en la sección 4, los procedimientos relativos a la descarga de residuos, el lavado de tanques, la recogida de lavazas y el lastrado y deslastrado de tanques, que sean aplicables a las sustancias que de acuerdo con su certificado pueda transportar el buque.
- 1.7 Siguiendo los procedimientos y medios enunciados en el presente Manual se tendrá la seguridad de que el buque cumple todas las prescripciones pertinentes del Anexo II del MARPOL 73/78.

SECCIÓN 2 - Descripción del equipo y de los medios del buque

2.1 En la presente sección figuran todos los pormenores del equipo y de los medios del buque necesarios para que la tripulación pueda seguir los procedimientos operacionales enunciados en las secciones 3 y 4.

2.2 Disposición general del buque y descripción de los tanques de carga

En esta sección figurará una breve descripción de la zona de carga del buque con las principales características de los tanques de carga y su emplazamiento.

Se incluirán dibujos lineales o esquemáticos que muestren la disposición general del buque e indiquen el emplazamiento y los números de los tanques de carga, así como los medios de calentamiento.

2.3 Descripción de los medios de bombeo y para el trasiego por tuberías de la carga, y del sistema de agotamiento

En esta sección figurará una descripción de los medios de bombeo y para el trasiego por tuberías de la carga, y del sistema de agotamiento. Se incluirán dibujos lineales o esquemáticos, con los correspondientes textos explicativos cuando señ necesario, que indiquen:

- .1 medios para el trasiego por tuberías de la carga y diámetro;*
- .2 medios de bombeo de la carga y capacidad de las bombas;*
- .3 medios para el trasiego por tuberías del sistema de agotamiento y diámetro;*
- .4 medios de bombeo del sistema de agotamiento y capacidad de las bombas;*
- .5 ubicación de los puntos de aspiración de los conductos de carga y de los conductos de agotamiento dentro de cada tanque de carga;*
- .6 si hay un pocete de aspiración, ubicación y capacidad cúbica de éste;*
- .7 los medios de drenaje y agotamiento o de soplado de conductos; y*
- .8 cantidad y presión de nitrógeno o del aire necesario para el soplado de conductos, si corresponde.*

2.4 Descripción de los tanques de lastre y de los medios de bombeo y para el trasiego por tuberías del lastre

En esta sección figurará una descripción de los tanques de lastre y de los medios de bombeo para el trasiego por tuberías del lastre.

Se incluirán dibujos lineales o esquemáticos y cuadros que indiquen:

- .1 la disposición general de los tanques de lastre separado y de los tanques de carga que se utilizarán como tanques de lastre, así como la capacidad de cada uno (metros cúbicos);*

- .2 los medios para el trasiego por tuberías del lastre;*
- .3 la capacidad de bombeo correspondiente a los tanques de carga que puedan utilizarse también como tanques de lastre; y*
- .4 toda interconexión que haya entre los medios para el trasiego por tuberías del lastre y el sistema de bocas de descarga sumergidas.*

2.5 Descripción de los tanques dedicados a lavazas con sus correspondientes medios de bombeo y para el trasiego por tuberías

En esta sección figurará una descripción de los tanques dedicados a lavazas con sus correspondientes medios de bombeo y para el trasiego por tuberías. Se incluirán dibujos lineales o esquemáticos que indiquen:

- .1 qué tanques dedicados a lavazas se han provisto y la capacidad de cada uno; y*
- .2 los medios de bombeo y para el trasiego por tuberías de los tanques dedicados a lavazas, así como los diámetros de las tuberías y la conexión de éstas con la boca de descarga sumergida.*

2.6 Descripción de la boca de descarga sumergida para efluentes que contengan sustancias nocivas líquidas

En esta sección figurará información sobre el emplazamiento y la capacidad máxima de paso de la boca (o de las bocas) de descarga sumergida y sobre las conexiones de los tanques de carga y de lavazas con tal boca. Se incluirán dibujos lineales o esquemáticos que muestren:

- .1 el emplazamiento y el número de bocas de descarga sumergidas;*
- .2 las conexiones con la boca de descarga sumergida; y*
- .3 el emplazamiento de todas las tomas de mar en relación con las bocas de descarga sumergidas.*

2.7 Descripción de los dispositivos indicadores y registradores del caudal

Suprimido.

2.8 Descripción del sistema de ventilación de los tanques de carga

En esta sección figurará una descripción del sistema de ventilación de los tanques de carga.

Se incluirán dibujos lineales o esquemáticos y cuadros, con los correspondientes textos explicativos si es necesario, que indiquen:

- .1 las sustancias nocivas líquidas que, de acuerdo con su certificado, el buque sea apto para transportar, que tengan una presión de vapor superior a 5 kPa a 20°C y*

SECCIÓN 3 - Procedimientos de desembarque de la carga y agotamiento de los tanques

que sean adecuadas para limpieza mediante ventilación, las cuales han de enumerarse en el párrafo 4.4.10 del Manual;

.2 las tuberías de ventilación y los ventiladores;

.3 el emplazamiento de los orificios de ventilación;

.4 el caudal mínimo del sistema de ventilación necesario para ventilar adecuadamente el fondo y todas las partes del tanque de carga;

.5 el emplazamiento de estructuras interiores del tanque que afecten a la ventilación;

.6 el método de ventilación del sistema de tuberías, bombas, filtros, etc., para la carga; y

.7 los medios con los que garantizar que el tanque esté seco.

2.9 Descripción de los medios de lavado de tanques y del sistema de calentamiento del agua de lavar

En esta sección figurará una descripción de los medios de lavado de los tanques de carga, del sistema de calentamiento del agua de lavar y de todo el equipo de lavado de tanques necesario.

Se incluirán dibujos lineales o esquemáticos y cuadros o diagramas que indiquen:

.1 la disposición de las tuberías dedicadas al lavado de tanques y diámetros de las mismas;

.2 los tipos de máquinas de limpieza de tanques con su correspondiente capacidad y presión nominal;

.3 el número máximo de máquinas de limpieza de tanques que pueden funcionar simultáneamente;

.4 la ubicación de las aberturas de cubierta para el lavado de tanques de carga;

.5 el número y el emplazamiento de las máquinas de limpieza necesarias para asegurar la limpieza completa de las paredes de los tanques de carga;

.6 el volumen máximo de agua de lavar que el equipo instalado puede calentar a 60°C; y

.7 el número máximo de máquinas de limpieza de tanques que pueden funcionar simultáneamente a 60°C.

3.1 En esta sección se exponen los procedimientos operacionales que deben seguirse para el desembarque de la carga y el agotamiento de los tanques a fin de garantizar el cumplimiento de lo prescrito en el Anexo II.

3.2 Desembarque de la carga

En esta sección se expondrán los procedimientos que deben seguirse, indicando la bomba y los conductos de descarga y de aspiración que proceda utilizar para cada tanque. Se podrán indicar diferentes métodos.

Se indicará el modo de funcionamiento de la bomba o de las bombas y la secuencia de funcionamiento de todas las válvulas.

La prescripción fundamental es desembarcar la mayor cantidad de carga.

3.3 Agotamiento de los tanques de carga

En esta sección se expondrán los procedimientos que deben seguirse durante el agotamiento de cada uno de los tanques de carga.

Los procedimientos incluirán:

- .1 el funcionamiento del sistema de agotamiento;
- .2 las prescripciones relativas a escora y asiento;
- .3 los medios de drenaje y agotamiento o de soplado de conductos, según proceda; y
- .4 la duración del tiempo de agotamiento de la prueba realizada con agua.

- 3.4 Temperatura de la carga**
En esta sección figurará información sobre las prescripciones relativas al calentamiento de cargas respecto de las cuales se haya determinado que han de estar a una temperatura mínima durante el desembarque.
Se consignará información sobre el control del sistema de calentamiento y el método de medición de la temperatura.
- 3.5 Procedimientos que habrán de seguirse cuando la carga de un tanque no pueda desembarcarse de conformidad con los procedimientos prescritos**
En esta sección figurará información sobre los procedimientos que deberán seguirse cuando no se pueda cumplir lo prescrito en las secciones 3.3 y/o 3.4 por motivos tales como los siguientes:
- 1 fallo del sistema de agotamiento de los tanques de carga; y*
 - 2 fallo del sistema de calentamiento de los tanques de carga.*
- 3.6 Libro registro de la carga**
 Al terminar toda operación de carga se harán las debidas anotaciones donde corresponda en el Libro registro de la carga.
- SECCIÓN 4 - Procedimientos para la limpieza de tanques de carga, la descarga de residuos, el lastrado y el deslastrado**
- 4.1** En la presente sección se exponen procedimientos operacionales para la limpieza de tanques, el lastrado y la manipulación de lavazas, que deberán seguirse a fin de garantizar el cumplimiento de lo prescrito en el Anexo II.
- 4.2** En los párrafos que siguen se indica la secuencia de las medidas que habrá que tomar y se da la información indispensable para garantizar que las sustancias nocivas líquidas sean descargadas sin que ello entrañe una amenaza para el medio marino.
- 4.3** Suprimido.
- 4.4** La información necesaria para establecer los procedimientos de descarga de residuos de esa carga, y de limpieza, lastrado y deslastrado del tanque, comprenderá lo siguiente:
- 1 Categoría de la sustancia**
 Consulte el Certificado pertinente para determinar la categoría de la sustancia.
 - 2 Eficacia del agotamiento del sistema de bombeo del tanque**
El contenido de esta sección dependerá del proyecto del buque y de si el buque es nuevo o existente. (Véanse el diagrama de secuencias de operaciones y las prescripciones relativas a bombeo/agotamiento.)
- 3 Buque situado dentro o fuera de una Zona especial**
En esta sección figurarán instrucciones que indiquen si el buque puede efectuar descargas del agua de lavado de tanques en el mar, dentro de una zona especial (según la definición dada en la sección 1.3) o fuera de una zona especial. Se especificarán claramente las diferentes prescripciones, que dependerán del proyecto del buque y del tráfico a que este esté dedicado.
 En la zona del Antártico (la extensión de mar situada al sur del paralelo 60°S) no se permiten descargas en el mar de residuos de sustancias nocivas líquidas o de mezclas que contengan tales sustancias.
- 4 Sustancia que está a punto de solidificarse o de alta viscosidad**
 Consúltense los documentos de embarque para determinar las propiedades de la sustancia.
- 5 Miscibilidad con el agua**
 Suprimido.
- 6 Compatibilidad con lavazas que contengan otras sustancias**
En esta sección figurarán instrucciones sobre mezclas admisibles e inadmisibles de lavazas de la carga. Habrá que consultar las guías de compatibilidad.
- 7 Descarga en una instalación receptora**
En esta sección se identificarán las sustancias cuyos residuos tienen que ser objeto de prelavado y descargados en una instalación receptora.
- 8 Descargas en el mar**
En esta sección figurará información sobre los factores que han de tenerse en cuenta para determinar si está permitida la descarga en el mar de las mezclas de residuos y agua.
- 9 Utilización de agentes y aditivos de limpieza**
En esta sección se facilitará información sobre el uso y la eliminación de agentes de limpieza (por ejemplo, disolventes utilizados para la limpieza de tanques) y aditivos añadidos al agua para lavar tanques (por ejemplo, detergentes).
- 10 Utilización de procedimientos de ventilación para la limpieza de tanques**
En esta sección se indicarán todas las sustancias idóneas para utilizar procedimientos de ventilación.
- 4.5** Evaluada la información anterior, utilizando las instrucciones y los diagramas de secuencia de operaciones que figuran en la sección 5 se identificarán los procedimientos operacionales correctos que deben seguirse. Se harán las debidas anotaciones en el Libro registro de carga indicando el procedimiento adoptado.

SECCIÓN 5 - Información y procedimientos

En esta sección figurarán procedimientos, que dependerán de la edad del buque y de la eficiencia de bombeo. En la adición A figuran ejemplos del diagrama de secuencia de operaciones mencionados en esta sección que comprenden prescripciones completas aplicables tanto a buques nuevos como existentes. En el Manual de un buque determinado sólo figurarán las prescripciones que específicamente se apliquen a ese buque.

La información sobre el punto de fusión y la viscosidad, en el caso de aquellas sustancias que tienen un punto de fusión igual o superior a 0°C o una viscosidad igual o superior a 50 mPa. a 20°C, se obtendrá del documento de embarque.

En el caso de las sustancias que se permite transportar, habrá que remitirse al Certificado pertinente.

En el Manual figurará lo siguiente:

Tabla 1 : Suprimida

Tabla 2 : Información sobre los tanques de carga

Adición A : Diagrama de secuencia de operaciones

Adición B : Procedimientos de prelavado

Adición C : Procedimientos de ventilación

Adición D : Información e instrucciones operacionales complementarias, exigidas o aceptadas por la Administración

A continuación se incluye un esquema de la tabla y las adiciones antes indicadas.

Tabla 2 - Información sobre los tanques de carga

Número de tanque	Capacidad (m³)	Cantidad posterior al agotamiento (en litros)

ADICIÓN A

DIAGRAMAS DE SECUENCIA DE OPERACIONES - LIMPIEZA DE TANQUES DE CARGA Y ELIMINACIÓN DE LAS AGUAS DE LAVADO DE TANQUES Y DE LASTRE QUE CONTENGAN RESIDUOS DE SUSTANCIAS DE LAS CATEGORÍAS X, Y Y Z

Nota 1: Este diagrama de secuencias de operaciones incluye las prescripciones básicas aplicables a los buques de todas las edades, y tiene carácter de orientación únicamente.

Nota 2: Todas las descargas en el mar están reguladas por el Anexo II.

Nota 3: La descarga en el mar de sustancias nocivas líquidas o mezclas que contengan dichas sustancias está prohibida en la zona del Antártico.

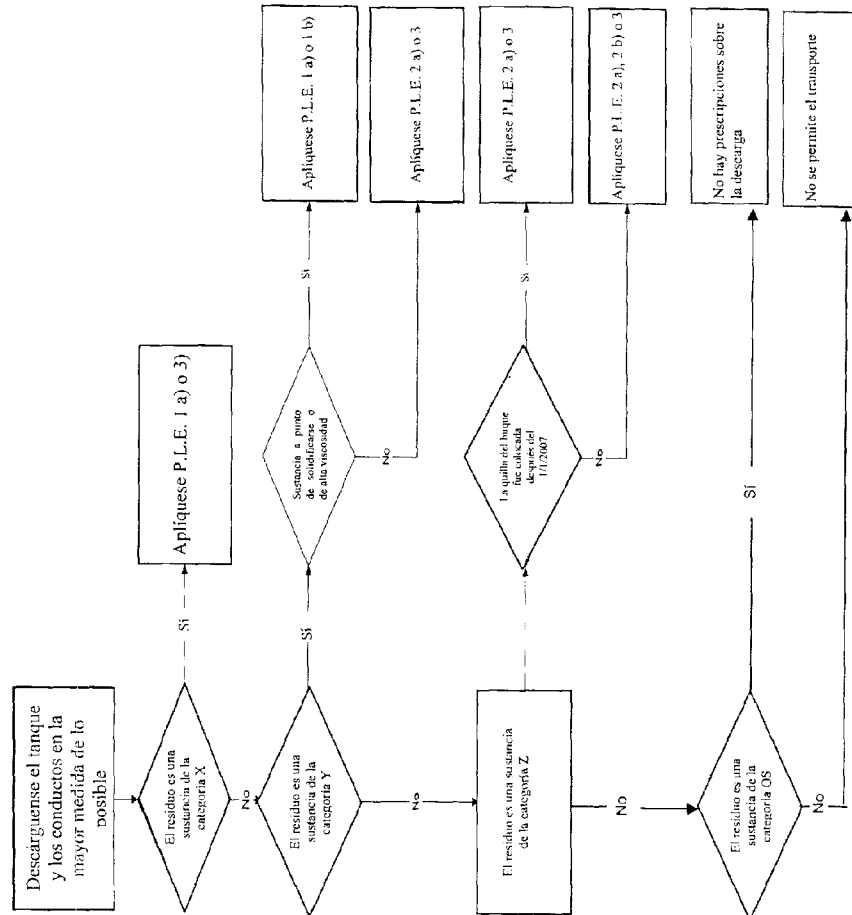

No hay prescripciones sobre la descarga

No se permite el transporte

Nº	Operación	Número del procedimiento		
		1(a)	2(a)	3
Procedimientos de limpieza y eliminación (P.L.E.) (Comiencese en la parte superior de la columna bajo el número PLE especificado, y complétese cada procedimiento en la secuencia que se indique)				
1	Agótese el tanque y los conductos en la mayor medida de lo posible, en cumplimiento de los procedimientos estipulados en la sección 3 de este Manual como mínimo	X	X	X
2	Hágase un prelavado de conformidad con la Adición B de este Manual y descárgense los residuos en la instalación receptora	X	X	
3	Hágase el subsiguiente lavado, adicionalmente al prelavado, con un ciclo completo de la(s) máquina(s) de limpieza para los buques <i>construidos antes del 1 de julio de 1994</i> una cantidad de agua no inferior a la calculada con "K" ⁿ =1,0 para los buques <i>construidos el 1 de julio de 1994 o posteriormente</i>		X	
4	Síganse los procedimientos de ventilación de conformidad con la Adición C de este Manual			X
5	Lágrese o lávese el tanque según las prescripciones del sector comercial	X	X	X
6	Lastre añadido al tanque		X	
7	Condiciones para la descarga de mezclas de lastre/residuos/agua que no sean lavazas del prelavado: .1 <i>distancia de tierra > 12 millas marinas</i> .2 <i>velocidad del buque > 7 nudos</i> .3 <i>profundidad del agua > 25 metros</i> .4 <i>utilizando una boca de descarga sumergida (que no exceda del régimen de descarga permitido)</i>	X	X	X
8	Condiciones para la descarga de lastre: .1 <i>distancia de tierra > 12 millas marinas</i> .2 <i>profundidad del agua > 25 metros</i>		X	
9	El agua introducida posteriormente en el tanque puede descargarse en el mar sin restricciones	X	X	X

Pormenores del buque	Prescripciones de agotamiento (en litros)		
	Categoría X	Categoría Y	Categoría Z
Buques nuevos cuya quilla fue colocada después del 1/1/2007	75	75	75
Buques registrados por el CIQ hasta el 1/1/2007	tolerancia 100 +50	tolerancia 100 + 50	tolerancia 300 + 50
Buques registrados por el Código de Graneleros Químicos	tolerancia 300 + 50	tolerancia 300 + 50	tolerancia 900 + 50
Otros buques cuya quilla fue colocada antes del 1/1/2007	N/A	N/A	Vacios en la máxima medida en que sea posible

ADICIÓN B

PROCEDIMIENTOS DE PRELAVADO

En la presente adición del Manual figurarán procedimientos de prelavado basados en el apéndice 6 del Anexo II. Tales procedimientos comprenderán prescripciones específicas para la utilización de los medios y el equipo de lavado de tanques con que cuente el buque de que se trate e indicarán:

- .1 los emplazamientos de las máquinas de limpieza que haya que utilizar;*
- .2 el procedimiento de bombeo de lavazas;*
- .3 las prescripciones para el lavado con agua caliente;*
- .4 el número de ciclos de las máquinas de limpieza (o duración); y*
- .5 las presiones mínimas de servicio.*

ADICIÓN C

PROCEDIMIENTOS DE VENTILACIÓN

En la presente adición del Manual figurarán procedimientos de ventilación basados en el apéndice 7 del Anexo II. Tales procedimientos comprenderán prescripciones específicas para la utilización del sistema o del equipo de ventilación de los tanques de carga instalado en el buque de que se trate e indicarán:

- .1 el emplazamiento de las aberturas de ventilación que haya que utilizar;*
- .2 el flujo mínimo o la velocidad mínima de los ventiladores;*
- .3 los procedimientos de ventilación de los conductos, bombas, filtros, etc., de la carga; y*
- .4 los procedimientos para asegurarse de que los tanques están secos al terminar la operación.*

ADICIÓN D

INFORMACIÓN E INSTRUCCIONES OPERACIONALES COMPLEMENTARIAS, EXIGIDAS O ACEPTADAS POR LA ADMINISTRACIÓN

APÉNDICE 5

CUANTIFICACIÓN DE LOS RESIDUOS QUE QUEDEN EN LOS TANQUES DE CARGA, BOMBAS Y TUBERÍAS CORRESPONDIENTES

1 Introducción

1.1 Objeto

1.1.1 El presente apéndice tiene por objeto ofrecer un procedimiento de comprobación de la eficiencia de los sistemas de bombeo de la carga.

1.2 Antecedentes

1.2.1 La idoneidad del sistema de bombeo de un tanque para cumplir lo prescrito en las reglas 12.1, 12.2 ó 12.3 se determina realizando una prueba de conformidad con el procedimiento expuesto en la sección 3 del presente apéndice. La cantidad medida se denomina "cantidad posterior al agotamiento". En el Manual del buque se consignará la cantidad posterior al agotamiento correspondiente a cada tanque.

1.2.2 Tras determinar la cantidad posterior al agotamiento de un tanque, la Administración podrá aplicar las cantidades determinadas a un tanque análogo, siempre que a juicio suyo el sistema de bombeo de este tanque sea análogo y funcione correctamente.

2 Criterios de proyecto y prueba de rendimiento

2.1 Los sistemas de bombeo de la carga se proyectarán de manera que cumplan los criterios prescritos en la regla 12 del Anexo II con respecto a las cantidades máximas de residuos por tanque y tuberías conexas, de un modo que la Administración juzgue satisfactorio.

2.2 De conformidad con la regla 12.5, los sistemas de bombeo de la carga se someterán a una prueba realizada con agua para comprobar su rendimiento. Tales pruebas habrán de demostrar, con las mediciones correspondientes, que los sistemas responden a lo prescrito en la regla 12. Con respecto a lo prescrito en las reglas 12.1 y 12.2 es aceptable una tolerancia de 50 litros por tanque.

3 Prueba de rendimiento realizada con agua

3.1 Condiciones de la prueba

3.1.1 El asiento y la escora del buque serán tales que faciliten el drenaje hacia el punto de aspiración. Durante la prueba realizada con agua, el asiento apoyante del buque no excederá de 3° y la escora no excederá de 1°.

3.1.2 El asiento y la escora que se hayan determinado para la prueba realizada con agua se registrarán como la condición favorable mínima que, respecto del asiento y la escora, se utilice durante la prueba realizada con agua.

3.1.3 Durante la prueba realizada con agua se proveerán medios para mantener una contrapresión no inferior a 100 kPa en el colector de descarga del tanque de carga (véanse las figuras 5-1 y 5-2).



Figura 5-1



Figura 5-2

3.1.4 Se registrará el tiempo requerido para llevar a cabo la prueba realizada con agua con respecto a cada tanque, teniendo en cuenta que es posible que haya que modificar ese dato como resultado de las pruebas realizadas posteriormente.

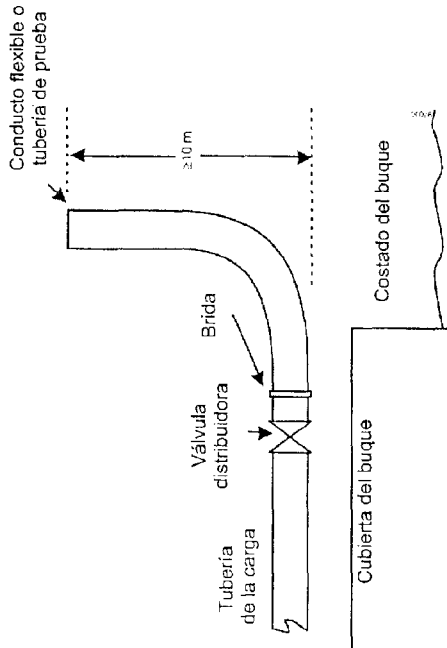
3.2 Procedimientos para la prueba

3.2.1 Compruébese que se ha efectuado la limpieza del tanque de carga que vaya a someterse a prueba y de las tuberías correspondientes, y que se puede penetrar sin riesgos en dicho tanque.

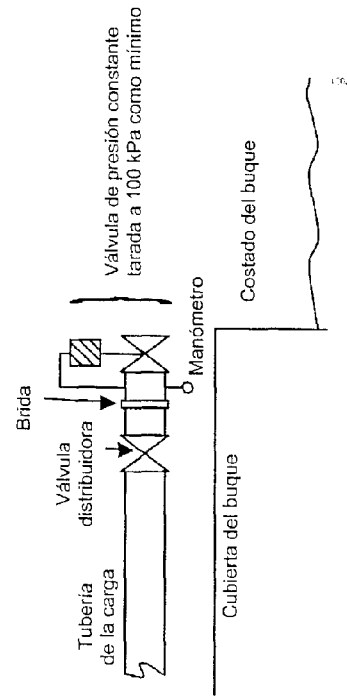
3.2.2 Llénese el tanque de carga con agua hasta la altura necesaria para aplicar los procedimientos normales de fin de desembarque.

3.2.3 Efectúense las operaciones de bombeo y agotamiento del tanque de carga y de las tuberías correspondientes de conformidad con los procedimientos propuestos.

3.2.4 Recójase el agua que quede en el tanque de carga y en las tuberías correspondientes y póngase en un recipiente calibrado para medirla. Los residuos de agua se recogerán en los puntos siguientes, entre otros:

- .1 el punto de aspiración del tanque de carga y sus inmediaciones;
- .2 cualesquiera zonas del fondo del tanque de carga que pueda haberlos retenido;
- .3 el punto de drenaje inferior de la bomba de carga; y
- .4 todos los puntos de drenaje inferiores de las tuberías correspondientes al tanque de carga hasta la válvula distribuidora.

3.2.5 El volumen total del agua recogida en los puntos antedichos determina la cantidad posterior al agotamiento del tanque de carga.

3.2.6 Cuando una bomba o tuberías comunes sirvan para un grupo de tanques, los residuos de la prueba realizada con agua relacionados con el (los) sistema(s) común(es) podrán repararse por igual entre los tanques a condición de que en el Manual aprobado del buque se incluya la siguiente restricción operacional: "Para el desembarque secuencial de la carga que lleven los tanques de este grupo, no se lavarán la bomba ni las tuberías hasta que se haya desembarcado la carga de todos los tanques del grupo".

Las figuras anteriores ilustran medios de prueba que darán una contrapresión no inferior a 100 kPa en el colector de descarga del tanque de carga.

APÉNDICE 6

PROCEDIMIENTOS DE PRELAVADO

A Para los buques construidos antes del 1 de julio de 1994

Para satisfacer ciertas prescripciones del Anexo II se requiere un procedimiento de prelavado. En el presente apéndice se explica cómo deben seguirse tales procedimientos de prelavado.

Procedimientos de prelavado para sustancias que no están a punto de solidificarse

- 1 Los tanques se lavarán mediante un chorro de agua giratorio que actúe con el agua a presión suficientemente alta. Para las sustancias de la categoría X las máquinas de limpieza se utilizarán en emplazamientos que les permitan lavar todas las superficies del tanque. Para las sustancias de categoría Y bastará con un solo emplazamiento.
- 2 Durante el lavado, se reducirá al mínimo la cantidad de agua en el tanque achicando continuamente las lavazas y promoviendo el flujo de éstas hacia el punto de aspiración (escora y asiento positivos). Si esta condición no puede cumplirse, el procedimiento de lavado se repetirá tres veces y se agotará el tanque completamente entre un lavado y otro.
- 3 Para las sustancias de viscosidad igual o superior a 50 mPa.s a 20°C el lavado se efectuará con agua caliente (temperatura de 60°C por lo menos), salvo que ello no resulte práctico por las propiedades de dichas sustancias.
- 4 El número de ciclos de la máquina de limpieza utilizada no será inferior al indicado en la Tabla 6-1. Por ciclo de máquina de limpieza se entiende el período que media entre dos orientaciones idénticas consecutivas de la máquina de limpieza de tanques (rotación de 360°).
- 5 Después del lavado, la(s) máquina(s) de limpieza de tanques se mantendrá(n) en funcionamiento el tiempo suficiente para limpiar con flujo rápido de agua los conductos, la bomba y el filtro, y para efectuar la descarga en las instalaciones de recepción en tierra hasta que el tanque esté vacío.

Procedimientos de prelavado para sustancias que están a punto de solidificarse

- 1 Los tanques se lavarán cuanto antes, una vez desembarcada la carga. Si es posible, se calentarán antes de ser lavados.
- 2 Preferiblemente los residuos que haya en escotillas y registros se extraerán antes del prelavado.
- 3 Los tanques se lavarán mediante un chorro de agua giratorio que actúe con el agua a presión suficientemente alta y en emplazamientos tales que se lavarán todas las superficies del tanque.

4 Durante el lavado, se reducirá al mínimo la cantidad de agua en el tanque achicando continuamente las lavazas y promoviendo el flujo de éstas hacia el punto de aspiración (escora y asiento positivos). Si esta condición no puede satisfacerse, el procedimiento de lavado se repetirá tres veces, y se agotará el tanque completamente entre un lavado y otro.

5 Los tanques se lavarán con agua caliente (temperatura de 60°C por lo menos), salvo que ello no resulte práctico por las propiedades de dichas sustancias.

6 El número de ciclos de la máquina de limpieza no será inferior al indicado en la Tabla B-1. Por ciclo de máquina de limpieza se entiende el período que media entre dos orientaciones idénticas consecutivas de la máquina (rotación de 360°).

7 Después del lavado, la(s) máquina(s) de limpieza se mantendrá(n) en funcionamiento el tiempo suficiente para limpiar con flujo rápido de agua los conductos, la bomba y el filtro, y para efectuar la descarga en las instalaciones de recepción en tierra hasta que el tanque esté vacío.

Tabla 6-1 - Número de ciclos de la máquina de limpieza necesarios en cada emplazamiento

Categoría de la sustancia	Número de ciclos de máquina de limpieza	
	Sustancias que no están a punto de solidificarse	Sustancias que están a punto de solidificarse
Categoría X	1	2
Categoría Y	1/2	1

B Para los buques construidos el 1 de julio de 1994 o posteriormente y, con carácter de recomendación, para los buques construidos antes del 1 de julio de 1994

Para cumplir determinadas prescripciones del Anexo II se requiere un procedimiento de prelavado. En el presente apéndice se explica cómo deben seguirse tales procedimientos de prelavado y cómo determinar los volúmenes mínimos del agente de lavado que vaya a utilizarse. Cabrá utilizar volúmenes menores de agente de lavado, basados en pruebas de verificación que la Administración juzgue satisfactorias. Cuando se aprueben volúmenes reducidos, habrá que hacer la oportuna anotación en el Manual.

Si para el prelavado se utilizan agentes distintos del agua, regirán las disposiciones de la regla 13.5.1.

Procedimientos de prelavado sin reciclaje de sustancias que no están a punto de solidificarse

- 1 Los tanques se lavarán mediante uno o varios chorros de agua giratorios a una presión suficientemente alta. Para las sustancias de categoría X, las máquinas de limpieza se colocarán en emplazamientos que permitan lavar todas las superficies del tanque. Para las sustancias de categoría Y bastará con utilizar un sólo emplazamiento.
- 2 Durante el lavado, se reducirá al mínimo la cantidad de líquido en el tanque achicando continuamente las lavazas y haciendo que fluyan hacia el punto de aspiración. Si no puede satisfacerse esta condición, el procedimiento de lavado se repetirá tres veces, agotando completamente el contenido del tanque entre un lavado y otro.

17 El lavado continuará hasta que el caudal acumulado sea por lo menos igual a las cantidades pertinentes que figuran en el párrafo 20, o a las que se determinen conforme a lo indicado en el párrafo 21.

18 Las sustancias que están a punto de solidificarse y las de viscosidad igual o superior a 50 mPa.s a 20°C se lavarán con agua caliente (a una temperatura de 60°C como mínimo) cuando se utilice agua como agente de lavado, a menos que ello no resulte práctico por las propiedades de dichas sustancias.

19 Una vez realizado el lavado del tanque según lo especificado en el párrafo 17, habrá que descargar el agente de lavado y agotar por completo el contenido del tanque. A continuación, se procederá a aclarar el tanque utilizando un agente de lavado limpio, con un drenaje y una descarga continuos a una instalación de recepción. El aclarado abarcará como mínimo el fondo del tanque y permitirá la purga de las tuberías, la bomba y el filtro.

Cantidad mínima de agua que se utilizará en el prelavado

20 La cantidad mínima de agua que se utilice en el prelavado vendrá dada por la cantidad residual de sustancias nocivas líquidas en el tanque, las dimensiones del tanque, las propiedades de la carga, la concentración permitida de cualquier efluente de agua de lavado y la zona de operación. La cantidad mínima se obtiene con la siguiente fórmula:

$$Q = k(15r^{0.8} + 5r^{0.7} \times V/1000)$$

donde:

Q = cantidad mínima requerida en m³

r = cantidad residual por tanque en m³. El valor de r habrá de ser el demostrado en la prueba de eficacia del agotamiento, pero en ningún caso se adoptará un valor inferior a 0,100 m³ para un volumen del tanque igual o superior a 500 m³, o a 0,04 m³ para un volumen del tanque igual o inferior a 100 m³. Tratándose de volúmenes del tanque de entre 100 m³ y 500 m³, el valor mínimo permitido de r para los cálculos se determinará mediante interpolación lineal.

En el caso de las sustancias de categoría X, el valor de r se determinará mediante pruebas de agotamiento que se ajusten al Manual, observando los límites inferiores indicados *supra*, o de lo contrario se asumirá que es 0,9 m³.

3 Para sustancias de viscosidad igual o superior a 50 mPa.s a 20°C, el lavado se efectuará con agua caliente (a una temperatura de 60°C como mínimo), salvo que ello no resulte práctico por las propiedades de dichas sustancias.

4 Las cantidades de agua de lavado utilizadas no serán inferiores a las especificadas en el párrafo 20, ni a las que se determinen conforme a lo indicado en el párrafo 21.

5 Después del prelavado, se agotará completamente el contenido de los tanques y tuberías.

Procedimientos de prelavado sin reciclaje de sustancias que están a punto de solidificarse

6 Los tanques se lavarán cuanto antes, una vez desembarcada la carga. Si es posible, se calentarán antes de ser lavados.

7 Preferiblemente los residuos que haya en escotillas y registros se extraerán antes del prelavado.

8 Los tanques se lavarán mediante uno o varios chorros de agua giratorios a una presión suficientemente alta y desde emplazamientos que permitan lavar todas las superficies del tanque.

9 Durante el lavado, se reducirá al mínimo la cantidad de líquido en el tanque achicando continuamente las lavazas y haciendo que fluyan hacia el punto de aspiración. Si no puede satisfacerse esta condición, el procedimiento de lavado se repetirá tres veces, agotando completamente el contenido del tanque entre un lavado y otro.

10 Los tanques se lavarán con agua caliente (a una temperatura de 60°C como mínimo), salvo que ello no resulte práctico por las propiedades de dichas sustancias.

11 Las cantidades de agua de lavado utilizadas no serán inferiores a las especificadas en el párrafo 20, ni a las que se determinen conforme a lo indicado en el párrafo 21.

12 Después del prelavado, se agotará completamente el contenido de los tanques y las tuberías.

Procedimientos de prelavado con reciclaje del agente de lavado

13 Cuando haya que lavar más de un tanque de carga podrán emplearse agentes reciclados. Para determinar la cantidad necesaria, convendrá tener en cuenta la cantidad de residuos que habrá en los tanques y las propiedades del agente de lavado, así como si se utiliza un aclarado o purga inicial. A menos que se faciliten datos concretos, la concentración final calculada de residuos de la carga en el agente de lavado no será superior al 5%, teniendo en cuenta las cantidades nominales después del agotamiento.

14 El agente de lavado reciclado sólo se utilizará para lavar tanques que hayan contenido la misma sustancia u otra análoga.

15 En los tanques que haya que lavar se añadirá una cantidad de agente de lavado suficiente para permitir el lavado continuo.

16 Todas las superficies del tanque se lavarán mediante uno o varios chorros de agua giratorios a una presión suficientemente alta. El reciclaje del agente de lavado puede efectuarse dentro del propio tanque o pasando por otro tanque, como por ejemplo, un tanque de lavazas.

APÉNDICE 7

PROCEDIMIENTOS DE VENTILACIÓN

- 1 Los residuos de la carga de sustancias cuya presión de vapor sea superior a 5 kPa a 20°C podrán eliminarse de un tanque de carga mediante ventilación.
- 2 Antes de eliminar del tanque residuos de sustancias nocivas líquidas mediante ventilación se considerarán los riesgos que para la seguridad encierran la inflamabilidad y la toxicidad de la carga. En cuanto a los aspectos de la seguridad, se consultarán las prescripciones operacionales que sobre aberturas de los tanques de carga figuran en el Convenio SOLAS 1974, enmendado, el Código Internacional de Químicos, el Código de Graneleros Químicos y los procedimientos de ventilación que figuran en la Guía de seguridad de buques tanque (productos químicos) de la Cámara Naviera Internacional (ICS).
- 3 Es posible que las autoridades portuarias también tengan establecidas reglas sobre ventilación de los tanques de carga.
- 4 Los procedimientos de ventilación para eliminar los residuos de la carga que haya en un tanque son los siguientes:

- .1 se drenarán los conductos y se eliminará el líquido que pueda quedar en ellos utilizando equipo de ventilación;
- .2 la escora y el asiento se ajustarán a los niveles mínimos posibles con objeto de intensificar la evaporación de los residuos que haya en el tanque;
- .3 se utilizará equipo de ventilación que produzca un chorro de aire capaz de llegar al fondo del tanque. Se podrá hacer uso de la figura 7-1 a fin de evaluar la aptitud del equipo de ventilación utilizado para ventilar un tanque de una profundidad determinada;
- .4 el equipo de ventilación se situará en la abertura del tanque más próxima al sumidero o al punto de aspiración del tanque;
- .5 cuando ello sea practicable, el equipo de ventilación se colocará de modo que el chorro de aire se dirija hacia el sumidero o el punto de aspiración del tanque, y se evitará en la mayor medida posible que el chorro de aire incida sobre los elementos estructurales del tanque; y
- .6 la ventilación continuará hasta que no queden trazas visibles de líquido en el tanque. Esto se comprobará mediante una inspección visual o utilizando un método análogo.

V = volumen del tanque en m³

k = factor cuyos valores son los siguientes:

sustancias de categoría X que no están a punto de solidificarse, de baja viscosidad,

k = 1,2

sustancias de categoría X que están a punto de solidificarse, o de alta viscosidad,

k = 2,4

sustancias de categoría Y que no están a punto de solidificarse, de baja viscosidad,

k = 0,5

sustancias de categoría Y que están a punto de solidificarse, o de alta viscosidad,

k = 1,0

La siguiente tabla se ha calculado utilizando la fórmula con un factor k igual a 1, y puede servir de fácil referencia.

Cantidad residual de agotamiento (m ³)	Volumen del tanque (en m ³)	
	100	500
<0,04	1,2	2,9
0,10	2,5	2,9
0,30	5,9	6,8
0,90	14,3	16,1
		3 000
		5,4
		5,4
		12,2
		27,7

21 La prueba de verificación para aprobar volúmenes de prelavado inferiores a los indicados en el párrafo 20 se llevará a cabo de una forma que la Administración juzgue satisfactoria y permita demostrar que se cumplen las prescripciones de la regla 13, habida cuenta de las sustancias que el buque tanque esté autorizado a transportar. El volumen así verificado se ajustará para otras condiciones de prelavado aplicando el factor k, según se define éste en el párrafo 20.



Figura 7-1 - Caudal mínimo en función de la profundidad de penetración del chorro; ésta se comparará con la altura del tanque

Las presentes Enmiendas entraron en vigor de forma general y para España el 1 de enero de 2007 de conformidad con lo establecido en el artículo 16 2) g) II) del Convenio de 1973.

Lo que se hace público para conocimiento general.

Madrid, 26 de enero de 2007.—El Secretario General Técnico del Ministerio de Asuntos Exteriores y de Cooperación, Francisco Fernández Fábregas.

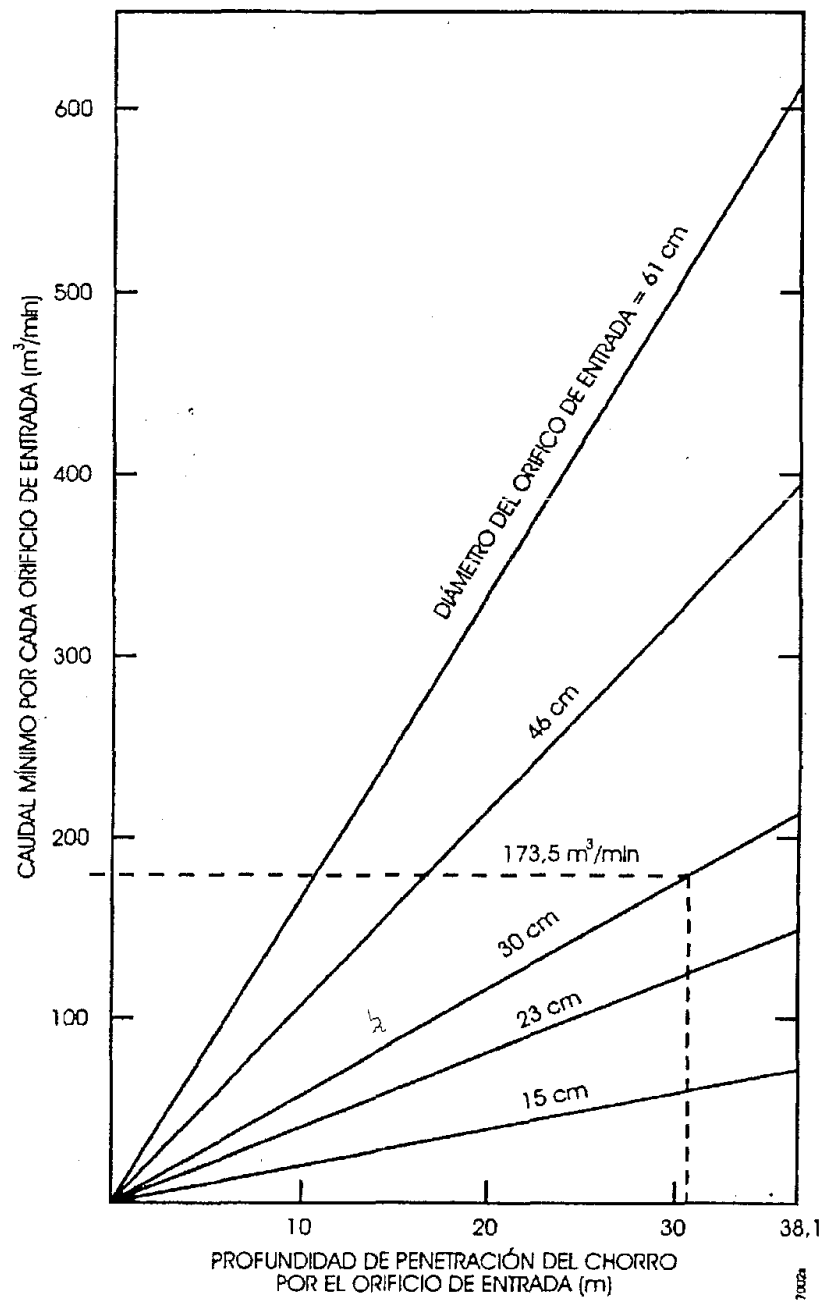
MINISTERIO DE JUSTICIA

2953 *REAL DECRETO 46/2007, de 19 de enero, por el que se establece la separación de juzgados de primera instancia y juzgados de instrucción en los partidos judiciales de Algeciras y Fuengirola.*

El artículo 21.1 de la Ley 38/1988, de 28 de diciembre, de demarcación y de planta judicial, dispone lo siguiente: «El Gobierno, a propuesta del Consejo General del Poder Judicial y con el informe previo de las Comunidades Autónomas con competencias transferidas en materia de justicia, podrá establecer la separación entre Juzgados de Primera Instancia y Juzgados de Instrucción en aquellos partidos judiciales en los que el número de Juzgados de Primera Instancia e Instrucción así lo aconseje».

Los partidos judiciales de Algeciras y Fuengirola cuentan con el número de órganos judiciales que aconsejan esta medida. Y por ello, el Consejo General del Poder Judicial ha efectuado las preceptivas propuestas de separación de juzgados de primera instancia y de juzgados de instrucción en dichos partidos judiciales.

Con esta separación se pretende mejorar la Administración de Justicia en los partidos judiciales de Algeciras y Fuengirola y conseguir mayor eficacia en la tramitación y resolución de asuntos. Hay que tener en cuenta además, que la entrada en vigor, el 8 de enero de 2001, de la nueva Ley de Enjuiciamiento Civil ha supuesto un cambio importante en todos los juzgados de primera instancia, al exigir al Juez un nuevo papel en el proceso civil que en municipios como aquellos a los que esta disposición afecta puede más fácilmente desempeñarse con la separación de jurisdicciones.

Por otra parte, la Ley 27/2003, de 31 de julio, reguladora de la orden de protección de las víctimas de la violencia doméstica y tras la entrada en vigor de los títulos IV y V de la Ley Orgánica 1/2004, de 28 de diciembre, de medidas de protección integral contra la violencia de género, el día 29 de junio de 2005, los juzgados de primera instancia e instrucción número 8 de Algeciras y número 5 de Fuengirola, compatibilizan las materias del artículo 87 ter de la Ley Orgánica 6/1985, de 1 de julio, del Poder Judicial, con las del resto del orden jurisdiccional penal-civil de su partido judicial. A partir de la fecha de efectividad de la separación de los juzgados de primera instancia e instrucción de los partidos judiciales de Algeciras y Fuengirola, los juzgados de instrucción n.º 4 de Algeciras y n.º 2 de Fuengirola serán quienes compatibilicen dichas materias.

Asimismo, la profunda modificación realizada en el proceso penal por la Ley Orgánica 8/2002, de 24 de octubre, de reforma parcial de la Ley de Enjuiciamiento Criminal y por la Ley 38/2002, de 24 de octubre, complementaria de la anterior, por las que se instauran los nuevos procedimientos para el enjuiciamiento rápido e inmediato

de determinados delitos y faltas, exige también que los juzgados de instrucción sean atendidos por jueces especializados en este orden jurisdiccional penal.

En su virtud, a propuesta del Ministro de Justicia y previa deliberación del Consejo de Ministros, en su reunión del día 19 de enero de 2007,

DISPONGO:

Artículo 1. *Separación de juzgados de primera instancia e instrucción en juzgados de primera instancia y de instrucción.*

Se establece la separación de juzgados de primera instancia y de juzgados de instrucción, con efectividad del día 1 de abril de 2007 para los juzgados de los partidos judiciales de Algeciras y Fuengirola.

Juzgados de Primera Instancia e Instrucción	Nueva denominación
Número 1 de Algeciras.	De Primera Instancia número 1 de Algeciras.
Número 2 de Algeciras.	De Primera Instancia número 2 de Algeciras.
Número 3 de Algeciras.	De Instrucción número 1 de Algeciras.
Número 4 de Algeciras.	De Primera Instancia número 3 de Algeciras.
Número 5 de Algeciras.	De Instrucción número 2 de Algeciras.
Número 6 de Algeciras.	De Primera Instancia número 4 de Algeciras.
Número 7 de Algeciras.	De Instrucción número 3 de Algeciras.
Número 8 de Algeciras.	De Instrucción número 4 de Algeciras.
Número 1 de Fuengirola.	De Instrucción número 1 de Fuengirola.
Número 2 de Fuengirola.	De Primera Instancia número 1 de Fuengirola.
Número 3 de Fuengirola.	De Primera Instancia número 2 de Fuengirola.
Número 4 de Fuengirola.	De Primera Instancia número 3 de Fuengirola.
Número 5 de Fuengirola.	De Instrucción número 2 de Fuengirola.
Número 6 de Fuengirola.	De Instrucción número 3 de Fuengirola.
Número 7 de Fuengirola.	De Primera Instancia número 4 de Fuengirola.
Número 8 de Fuengirola.	De Instrucción número 4 de Fuengirola.

Artículo 2. *Relaciones de puestos de trabajo del personal al servicio de la Administración de Justicia.*

La relación de puestos de trabajo inicial de Secretarios Judiciales y de los funcionarios de los Cuerpos de Gestión Procesal y Administrativa, de Tramitación Procesal y de Auxilio Judicial de los nuevos órganos judiciales será la que tengan en el momento de la efectividad de la separación.

Disposición adicional única. *Modificación de anexos.*

De conformidad con lo dispuesto en el artículo 21.3 de la Ley 38/1988, de 28 de diciembre, de demarcación y de planta judicial, se modifica su anexo VI en la forma en que se expresa en el anexo de este real decreto.