

### III. OTRAS DISPOSICIONES

#### COMUNIDAD AUTÓNOMA DE CATALUÑA

- 8564** *Acuerdo GOV/87/2014, de 10 de junio, por el que se declaran bien cultural de interés nacional, en la categoría de zona paleontológica, los yacimientos de vertebrados de La Noguera, que incluyen los yacimientos de la Mata del Viudà (Àger), del Espinau (Àger - Les Avellanes i Santa Linya), de la Massana, de la Masia del Marull y de la Carretera del Doll (Camarasa), de Peralba (Vilanova de Meià) y de la Vall d'Ariet (Artesa de Segre).*

Por Resolución CLT/1589/2013, de 14 de junio (DOGC núm. 6423, de 23.7.2013), se archivó el expediente de declaración de bien cultural de interés nacional, en la categoría de zona paleontológica, a favor de varios yacimientos en los términos municipales de Àger, Camarasa, Vilanova de Meià y Artesa de Segre, se incoó el expediente de declaración de bien cultural de interés nacional, en la categoría de zona paleontológica, a favor de los yacimientos de vertebrados de La Noguera, que incluyen los yacimientos de la Mata del Viudà (Àger), del Espinau (Àger – Les Avellanes i Santa Linya), de la Massana, de la Masia del Marull y de la Carretera del Doll (Camarasa), de Peralba (Vilanova de Meià) y de la Vall d'Ariet (Artesa de Segre) y se abrió un período de información pública.

Se han cumplido todos los trámites preceptivos en la instrucción de este expediente de acuerdo con los artículos 8 y siguientes de la Ley 9/1993, de 30 de septiembre, del patrimonio cultural catalán.

Constan en el expediente los informes favorables del Consejo Asesor del Patrimonio Cultural Catalán y del Institut d'Estudis Catalans.

Durante la tramitación del expediente se han presentado alegaciones que han sido debidamente analizadas y contestadas por la Dirección General de Archivos, Bibliotecas, Museos y Patrimonio y que han comportado la modificación del perímetro inicialmente previsto para el yacimiento del Espinau.

A propuesta del consejero de Cultura, el Gobierno Acuerda:

1. Declarar bien cultural de interés nacional, en la categoría de zona paleontológica, los yacimientos de vertebrados de La Noguera, que incluyen los yacimientos de la Mata del Viudà (Àger), del Espinau (Àger – Les Avellanes i Santa Linya), de la Massana, de la Masia del Marull y de la Carretera del Doll (Camarasa), de Peralba (Vilanova de Meià) y de la Vall d'Ariet (Artesa de Segre), según la descripción y la ubicación que constan en el anexo 1 de este Acuerdo. La delimitación de las zonas paleontológicas, cuya justificación consta en el anexo 2, se detalla en los planos que se publican junto a este Acuerdo.

2. Determinar como criterio básico que, con carácter específico, debe regir las intervenciones en la zonas paleontológicas declaradas, la necesidad de autorización previa del Departamento de Cultura para las siguientes actuaciones:

- a) La tala y el arranque de árboles.
- b) La plantación de árboles.
- c) El arranque de vides.
- d) La plantación de vides.
- e) La plantación, la siembra o la sustitución de cultivos.
- f) La puesta en cultivo de zonas yermas.
- g) Los trabajos de prospección y afines para la investigación minera.
- h) Las remociones y excavaciones del terreno para gaseoductos, conducciones eléctricas, obras de alcantarillado y/o desguace de aguas o de otro tipo de instalaciones.
- i) El arreglo de los caminos o viales existentes, así como la apertura de nuevos.
- j) Las nivelaciones de fincas o parcelas.
- k) Las reparcelaciones.

3. Publicar íntegramente en el «Diari Oficial de la Generalitat de Catalunya» y en el «Boletín Oficial del Estado» este Acuerdo, en conformidad con lo que prevé el artículo 12 de la Ley 9/1993, de 30 de septiembre, del patrimonio cultural catalán, y notificarlo a las personas interesadas y a los ayuntamientos donde radica el bien.

Contra este Acuerdo, que agota la vía administrativa, se puede interponer un recurso potestativo de reposición ante el Gobierno de la Generalidad de Cataluña en el plazo de un mes, o bien un recurso contencioso-administrativo ante Tribunal Superior de Justicia de Catalunya en el plazo de dos meses, a contar, en los dos casos, desde la publicación en el Diari Oficial de la Generalitat de Catalunya o desde el día siguiente al de la correspondiente notificación.

Barcelona, 10 de junio de 2014.–El Secretario del Gobierno, Jordi Baiget i Cantons.

### ANEXO 1

#### Descripción y ubicación

Los yacimientos de vertebrados de la zona de la Noguera, con evidencias directas e indirectas de dinosaurios, configuran un patrimonio de gran importancia, no solamente desde el punto de vista cultural sino también natural.

La zona paleontológica comprende siete yacimientos: la Mata del Viudà, el Espinau, la Vall d'Ariet, Peralba, la Massana, la Masia del Marull y la Carretera del Doll. Se encuentran al sur de la sierra del Montsec, a veinticinco kilómetros al norte de Balaguer, al este de la Noguera Pallaresa, en los municipios de Àger, les Avellanès i Santa Linya, Camarasa, Vilanova de Meià y Artesa de Segre.

Los diversos afloramientos suman aproximadamente unos 3.000 m<sup>2</sup>, una de las superficies paleontológicas más extensas conocidas para el estudio del registro fósil de dinosaurios del Cretácico superior en Europa. Se conservan, en total, unas mil quinientas icnitas de dinosaurios y otros restos de interés paleontológico, especialmente huesos de dinosaurios, sobretodo de ornitópodos y saurópodos, especímenes que se desarrollaron en un ambiente tropical, húmedo y fluvial de costa dentro de las facies del Garumniense, en el Cretácico superior. Su vida y extinción, al final del Maestrichtiense, ha dejado evidencias en la Formación Tremp o Garumniense, que abarca del Maestrichtiense (Cretácico superior) al Paleoceno (Paleógeno inferior).

La relevancia de estos restos radica en que algunos se encuentran en el límite de las formaciones del Cretácico y del Terciario, lo que permite estudiar los últimos grandes reptiles justo antes de su extinción, como también, a partir de la presencia completa de la Formación Tremp en esta zona, estudiar y contextualizar las condiciones paleoambientales de las fases de extinción.

Yacimiento de la Mata del Viudà.

Se extiende unos 40 m<sup>2</sup> y se conservan 8 icnitas de ornitópodos y una docena de hiporelieves.

Yacimiento del Espinau.

Se conservan abundantes restos óseos y de huevos de hadrosauro.

Yacimiento de la Vall d'Ariet.

Se conservan centenares de icnitas de saurópodos en 1.000 m<sup>2</sup>.

Yacimiento de Peralba.

Se conservan hasta 20 icnitas de dinosaurios saurópodos.

Yacimiento de la Massana.

Se conservan 98 icnitas de dinosaurios saurópodos en 1.200 m<sup>2</sup>.

Yacimiento de la Masia del Marull.

Se conservan hasta 30 icnitas de dinosaurios saurópodos en 500 m<sup>2</sup>.

Yacimiento de la Carretera del Doll.

Se conservan varias icnitas.

## ANEXO 2

### Justificación de la delimitación

En conjunto, esta zona de la Noguera reúne todos los requisitos para ser declarada bien cultural de interés nacional, en la categoría de zona paleontológica, basándonos en los aspectos siguientes:

- Por coherencia científica y patrimonial.
- Por la excepcionalidad y relevancia científica.
- Por los altos valores didácticos y pedagógicos de este paraje, que facilita la comprensión de una de las etapas de la historia de nuestro planeta de gran trascendencia, de una forma viva y directa.

Este espacio patrimonial comprende siete yacimientos identificados con siete zonas delimitadas por polígonos definidos por las coordenadas UTM ED50 referenciadas en los correspondientes mapas.

- Zona 1, yacimiento de icnitas de la Carretera del Doll.
- Zona 2, yacimiento de la Mata del Viudà.
- Zona 3, yacimiento de icnitas de la Massana.
- Zona 4, yacimiento de la Masia del Marull.
- Zona 5, yacimiento de icnitas de Peralba.
- Zona 6, yacimiento de la Vall d'Ariet.
- Zona 7, yacimiento del Espinau.

Generalitat de Catalunya  
Departament de Cultura

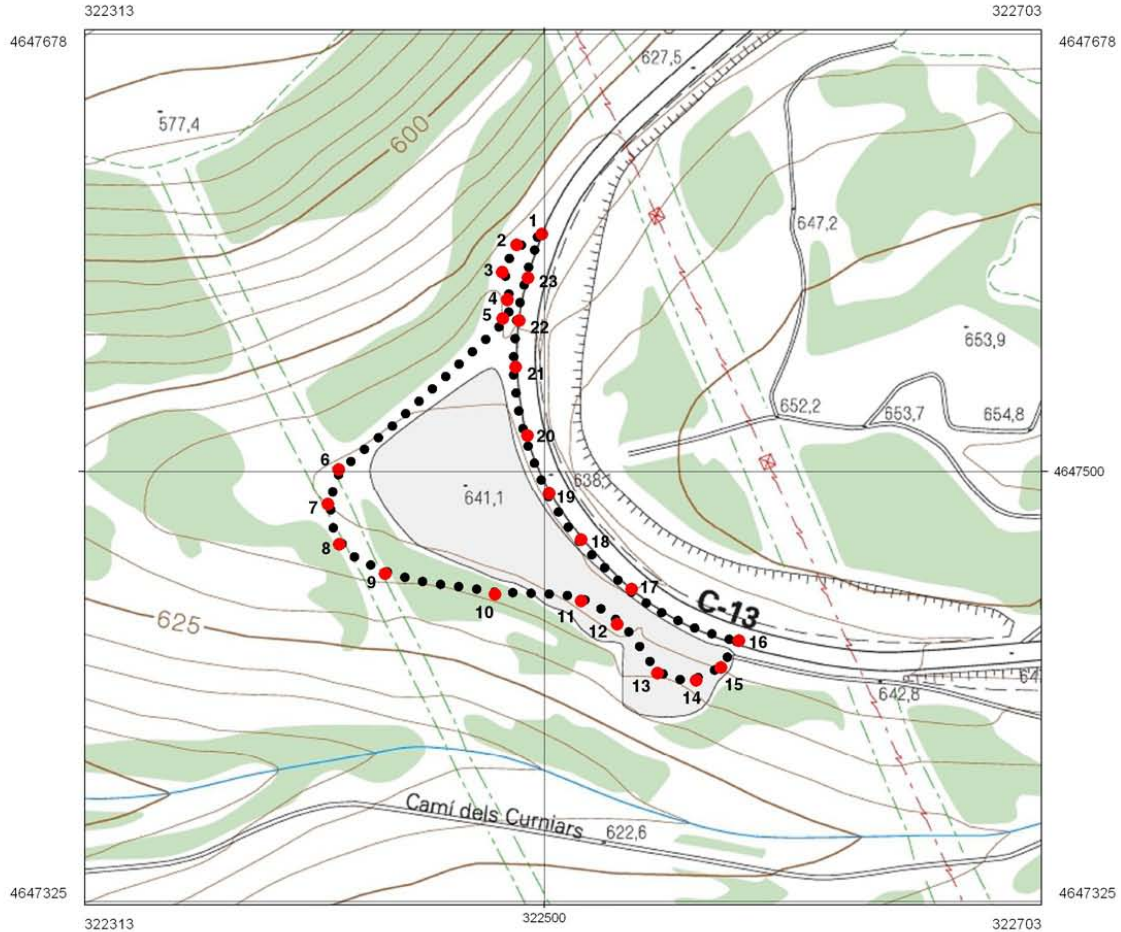

**BCIN**  
**Zona Paleontològica**  
**Jaciments vertebrats de la Noguera**



Escala de referència: 1/2 500

**Delimitació Zona 1**

**Zona 1**

ID	Coord. X	Coord. Y	ID	Coord. X	Coord. Y
1	322499	4647603	13	322546	4547423
2	322488	4647598	14	322562	4647421
3	322483	4647587	15	322572	4647426
4	322485	4647576	16	322579	4647437
5	322483	4647568	17	322535	4647458
6	322416	4647507	18	322515	4647478
7	322412	4647493	19	322502	4647497
8	322416	4647476	20	322493	4647520
9	322435	4647464	21	322488	4647548
10	322480	4647456	22	322489	4647567
11	322515	4647453	23	322492	4647585
12	322530	4647444			

nº plànol: 2.8



Cartografia de Referència Institut Cartogràfic de Catalunya  
projecció amb datum ETRS

Generalitat de Catalunya  
Departament de Cultura

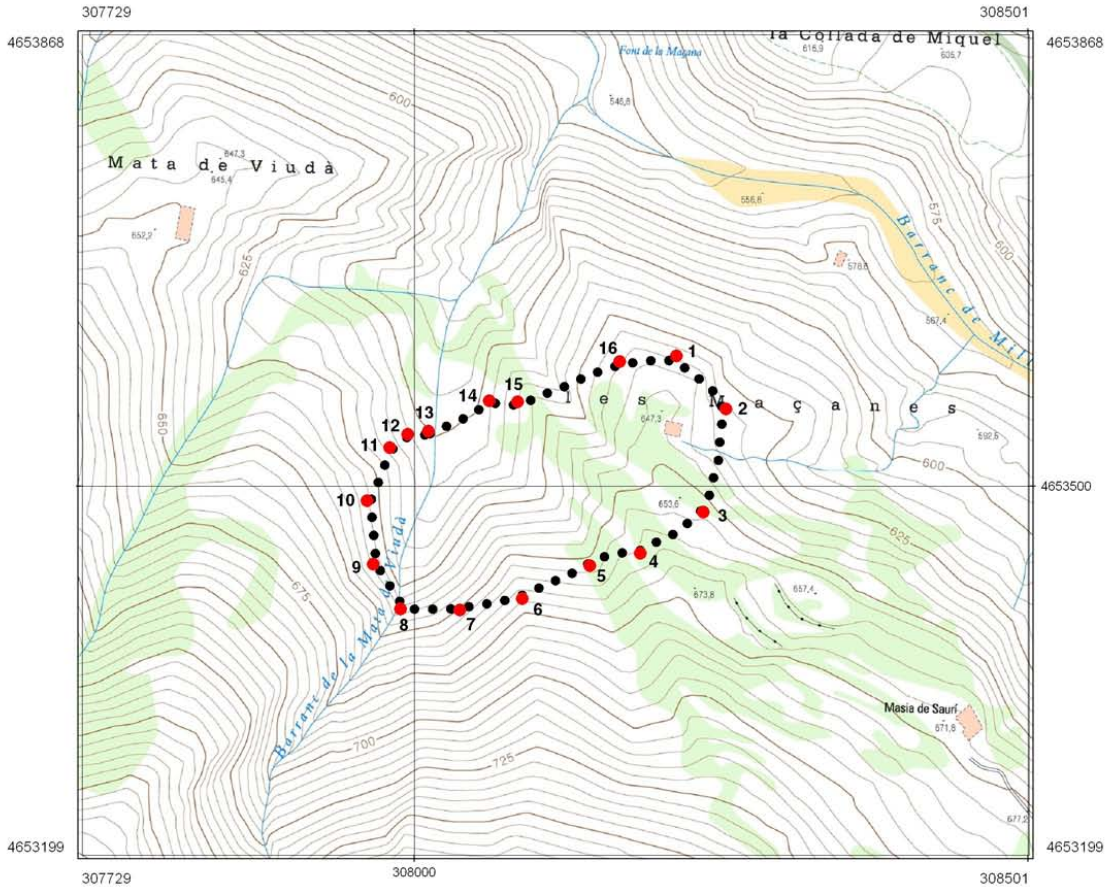

**BCIN**  
**Zona Paleontològica**  
**Jaciments vertebrats de la Noguera**

**Delimitació Zona 2**

0 100 200 300 m

Escala de referència: 1/5 000

**Zona 2**

ID	Coord. X	Coord. Y
1	308218,3031	4653612,291
2	308258,7844	4653569,032
3	308240,5281	4653485,291
4	308188,9344	4653451,557
5	308148,0563	4653441,635
6	308092,8906	4653414,647
7	308042,0906	4653405,122
8	307993,6719	4653406,313
9	307971,4469	4653442,826
10	307966,2875	4653494,419
11	307984,9406	4653537,679
12	307999,625	4653548,394
13	308016,2938	4653551,172
14	308065,9031	4653575,779
15	308088,9219	4653574,985
16	308172,2656	4653607,926

nº plànol: 3.8



Catàleg de l'Herència Institut Cartogràfic de Catalunya  
generada amb l'atm EDSO

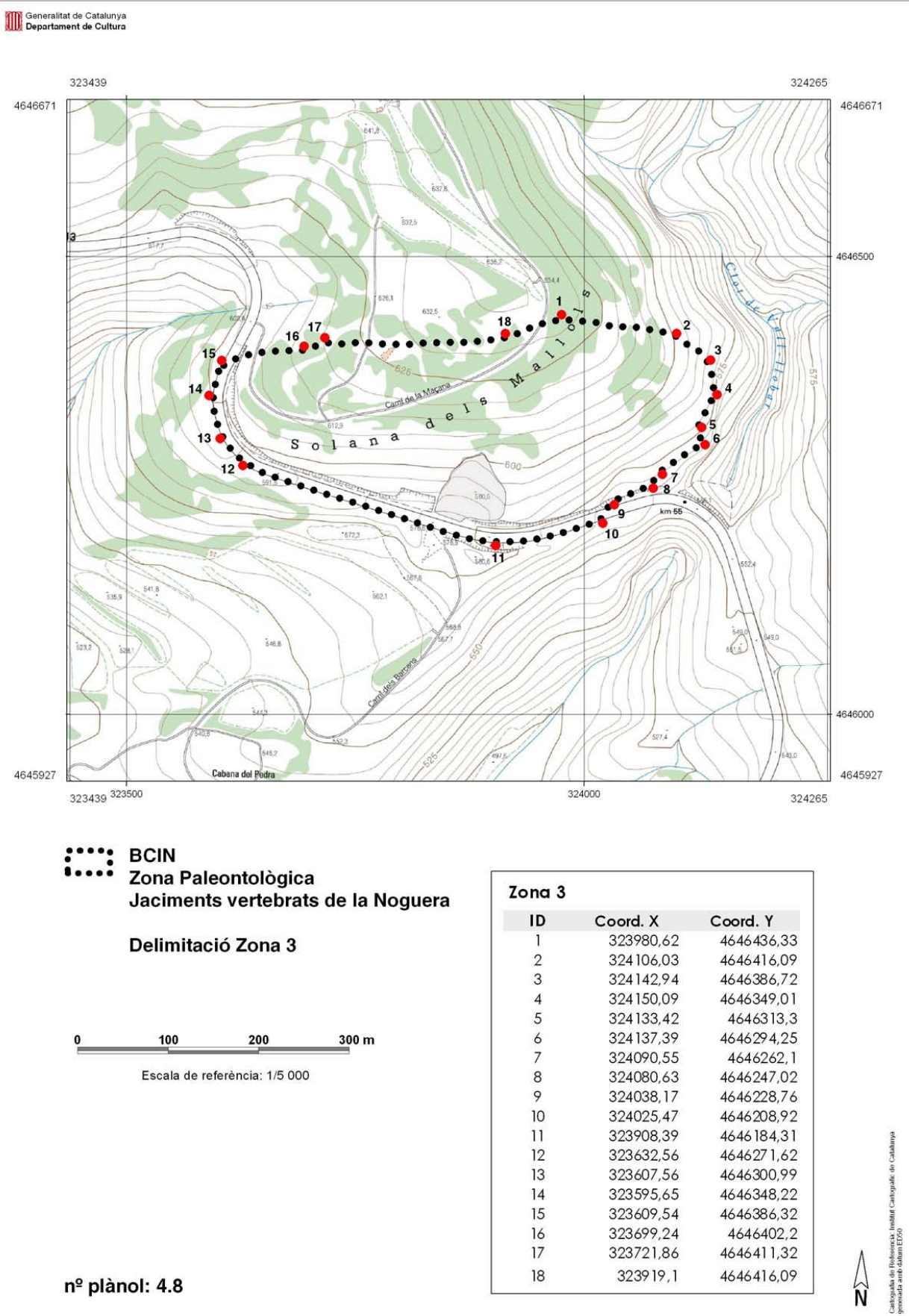

Generalitat de Catalunya  
Departament de Cultura

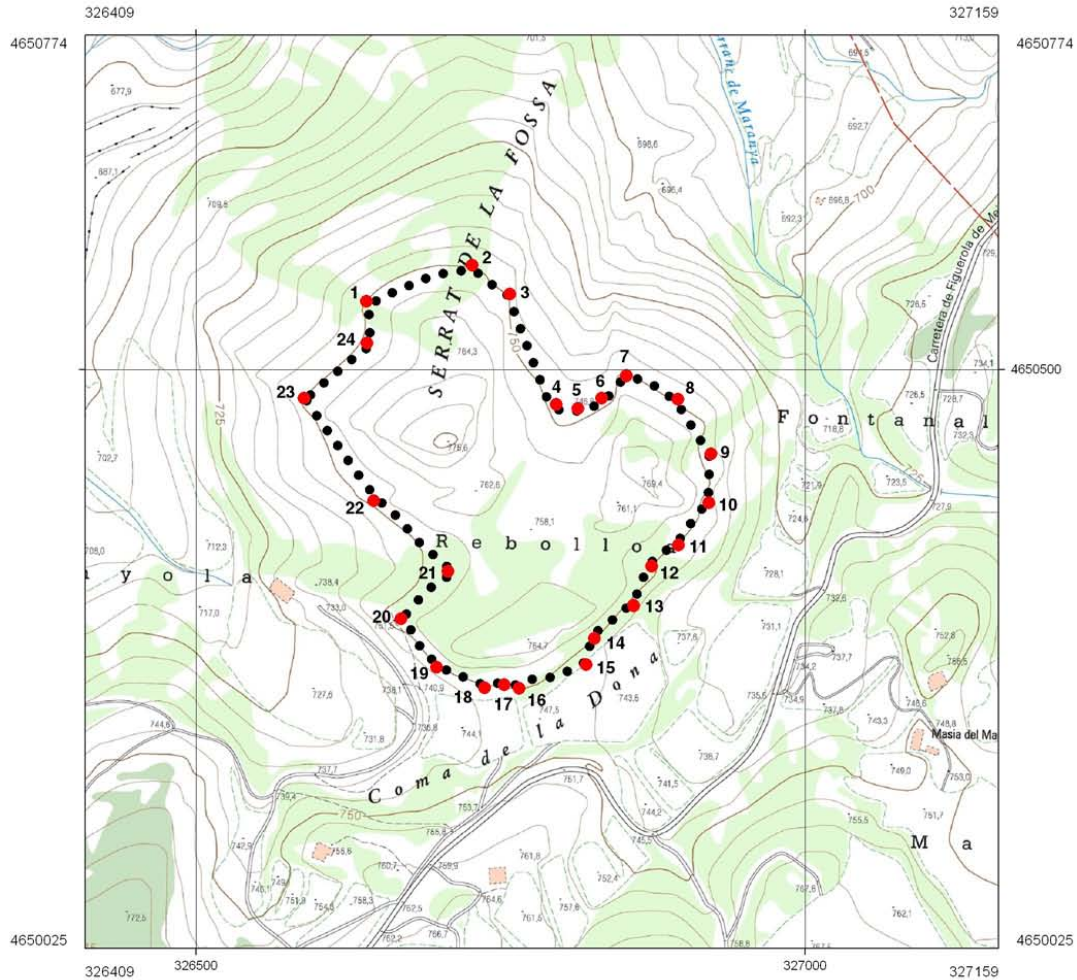

**BCIN**  
**Zona Paleontològica**  
**Jaciments vertebrats de la Noguera**



Escala de referència: 1/5 000

**Delimitació Zona 4**

Zona 4					
ID	Coord. X	Coord. Y	ID	Coord. X	Coord. Y
1	326640,1046	4650555,712	13	326859,1796	4650306,077
2	326726,6233	4650585,477	14	326827,0327	4650279,09
3	326757,5796	4650561,665	15	326820,2858	4650257,659
4	326795,6796	4650471,177	16	326765,1202	4650238,212
5	326813,539	4650468,002	17	326752,8171	4650240,99
6	326832,9858	4650476,337	18	326736,9421	4650238,609
7	326853,2265	4650494,99	19	326697,6515	4650255,277
8	326895,6921	4650475,543	20	326668,2827	4650294,965
9	326922,6796	4650430,696	21	326706,7796	4650334,255
10	326921,0921	4650390,215	22	326646,0577	4650392,199
11	326896,089	4650355,687	23	326588,9077	4650476,337
12	326874,2608	4650338,224	24	326640,5015	4650521,58

nº plànol: 5.8



Cartografia de Referència Institut Cartogràfic de Catalunya  
projecció amb datum ETRS

Generalitat de Catalunya  
Departament de Cultura

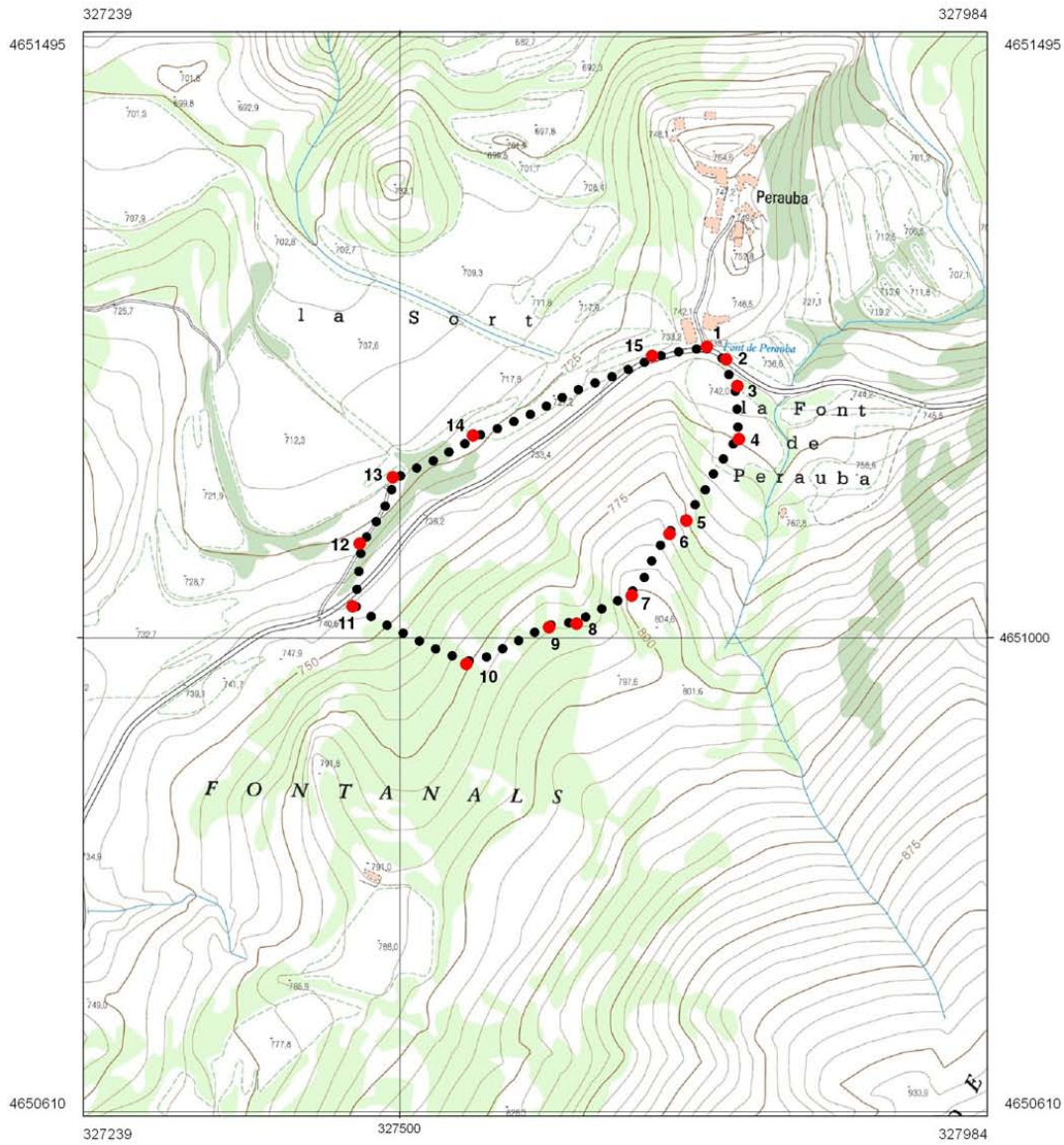

**BCIN**  
**Zona Paleontològica**  
**Jaciments vertebrats de la Noguera**

**Delimitació Zona 5**



Escala de referència: 1/5 000

nº plànol: 6.8

**Zona 5**

ID	Coord. X	Coord. Y
1	327752,8733	4651245,207
2	327769,0699	4651234,9
3	327777,9044	4651213,059
4	327779,3768	4651169,132
5	327736,1858	4651101,891
6	327722,1978	4651091,094
7	327691,0316	4651040,295
8	327645,8773	4651016,982
9	327623,0548	4651014,037
10	327554,8326	4650983,852
11	327461,0885	4651031,461
12	327467,2236	4651082,995
13	327494,4634	4651137,72
14	327560,4769	4651172,322
15	327707,9644	4651237,845



Cartografia de Referència Institut Cartogràfic de Catalunya  
projecció amb datum ETRS



Generalitat de Catalunya  
Departament de Cultura

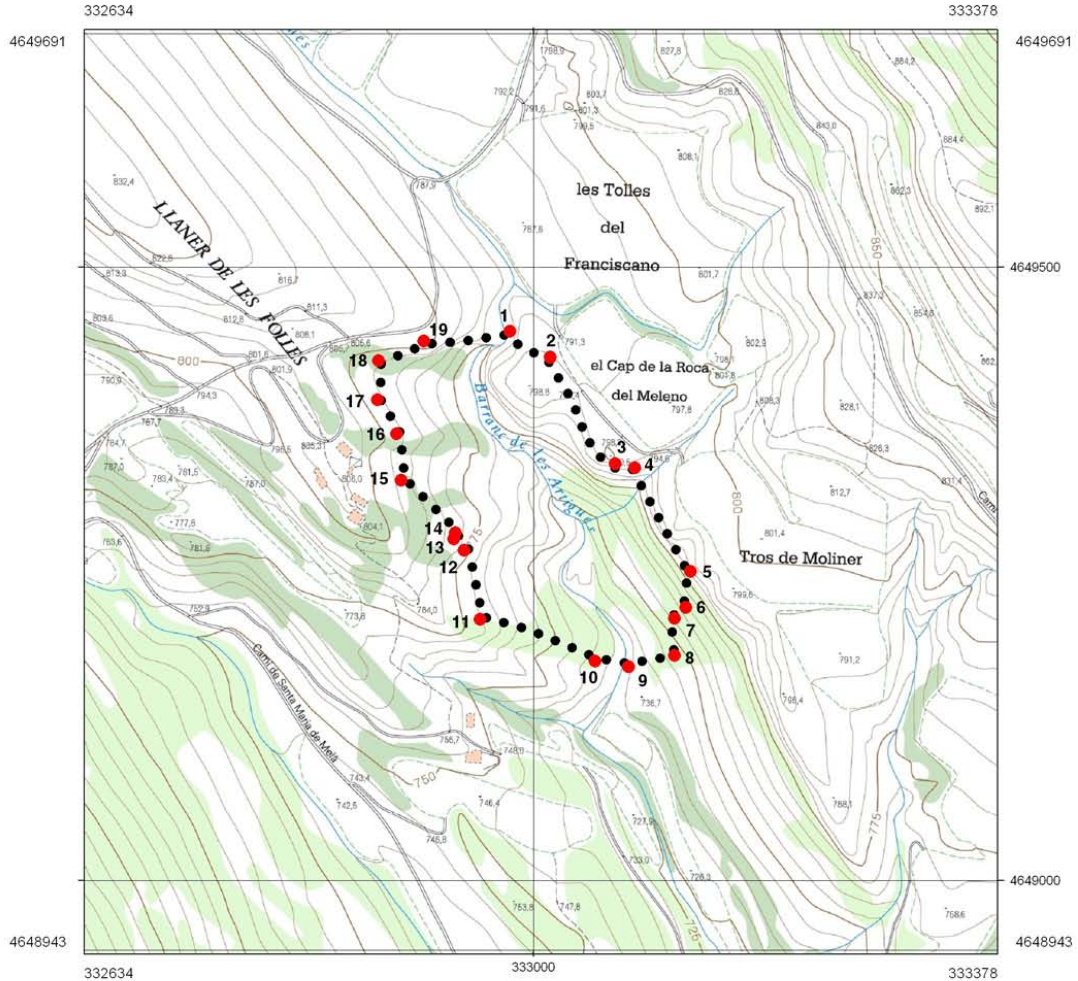

**BCIN**  
Zona Paleontològica  
Jaciments vertebrats de la Noguera



Escala de referència: 1/5 000

**Delimitació Zona 6**

Zona 6					
ID	Coord. X	Coord. Y	ID	Coord. X	Coord. Y
1	332980,7703	4649453,757	11	332956,426	4649218,9
2	333013,2299	4649432,754	12	332943,06	4649275,23
3	333066,2155	4649345,877	13	332934,945	4649284,3
4	333082,4453	4649342,535	14	332935,9	4649289,55
5	333127,7933	4649258,045	15	332891,984	4649332,51
6	333123,9745	4649228,449	16	332888,165	4649370,22
7	333114,9049	4649219,857	17	332872,412	4649397,91
8	333114,9049	4649189,307	18	332873,367	4649429,89
9	333077,1945	4649180,237	19	332910,6	4649445,64
10	333049,9857	4649185,011			

nº plànol: 7.8



Cartografia de Referència Institut Cartogràfic de Catalunya  
generada amb datam EDSO

