

III. OTRAS DISPOSICIONES

MINISTERIO DE SANIDAD, SERVICIOS SOCIALES E IGUALDAD

1246 *Resolución de 2 de enero de 2017, del Instituto de Mayores y Servicios Sociales, por la que se publican las cuentas anuales del ejercicio 2015.*

En aplicación de lo dispuesto en el artículo 136.3 de la Ley 47/2003, de 26 de noviembre, General Presupuestaria y de acuerdo con lo previsto en el apartado cuarto.1 de la Resolución de 25 de julio de 2012, de la Intervención General de la Administración del Estado, por la que se determina la estructura y composición de la Cuenta General de la Seguridad Social y de las cuentas anuales de las entidades que integran el sistema de la Seguridad Social y el resumen de la información a publicar en el Boletín Oficial del Estado, y cuyo contenido ha sido modificado mediante Resolución de la citada Intervención General de fecha 5 de julio de 2016, esta Dirección General ha tenido a bien disponer la publicación en el citado Boletín del resumen de las cuentas anuales del Instituto de Mayores y Servicios Sociales correspondiente al ejercicio 2015, que figura como anexo a esta Resolución.

Las cuentas anuales completas están disponibles en la página web de la Seguridad Social (www.seg-social.es).

Madrid, 2 de enero de 2017.–La Directora General del Instituto de Mayores y Servicios Sociales, Carmen Balfagón Lloreda.

**ANEXO
INSTITUTO DE MAYORES Y SERVICIOS SOCIALES
I. BALANCE
EJERCICIO 2015**

Nº CUENTAS	ACTIVO	NOTAS MEMORIA	EJERCICIO 2015	EJERCICIO 2014 REEXPRESADO	Nº CUENTAS	PATRIMONIO NETO Y PASIVO	NOTAS MEMORIA	EJERCICIO 2015	EJERCICIO 2014 REEXPRESADO
	A) ACTIVO NO CORRIENTE		660.072.034,41	665.889.443,44		A) PATRIMONIO NETO		-403.612.896,53	-363.029.377,09
	I. Inmovilizado intangible		1.234.397,89	1.533.289,44	10	I. Patrimonio aportado		-403.612.896,53	
200, 201 (2800) (2801)	1. Inversión en investigación y desarrollo	7			11	1. Reservas			
203 (2803) (2903)	2. Propiedad industrial e intelectual		1.234.397,89	1.533.289,44	120, 122	2. Resultados de ejercicios anteriores			
206 (2806) (2906)	3. Aplicaciones informáticas				129	3. Resultados de ejercicio			
207 (2807) (2907)	4. Inversiones sobre activos utilizados en régimen de arrendamiento o cedidos				136	III. Ajustes por cambios de valor			
208, 209 (2809) (2909)	5. Otro inmovilizado intangible				133	1. Inmovilizado no financiero			
	II. Inmovilizado material	5	658.837.379,03	664.355.896,51	130, 131, 132	2. Activos financieros disponibles para la venta			
210 (2810) (2910) (2990)	1. Terrenos		17.995.459,61	17.329.379,13		IV. Otros incrementos patrimoniales			
211 (2811) (2911) (2991)	2. Construcciones		599.872.360,26	604.538.678,95	14	B) PASIVO NO CORRIENTE		57.658.190,77	63.190.989,37
214, 215, 216, 217, 218, 219 (2814) (2815)	5. Otro inmovilizado material		24.145.160,41	26.195.465,86		I. Provisiones a largo plazo		57.658.190,77	63.190.989,37
(2816) (2817) (2818) (2819) (2914) (2915) (2916)	6. Inmovilizado en curso y anticipos		16.824.398,75	16.291.152,57	170, 177	2. Deudas con entidades de crédito			
2300, 2310, 234, 235, 237, 2390	III. Inversiones Inmobiliarias				171, 172, 173, 178, 18	4. Otras deudas			
	1. Terrenos				174	5. Acreedores por arrendamiento financiero a largo plazo			
220 (2820) (2920)	2. Construcciones					C) PASIVO CORRIENTE		1.038.875.776,21	1.002.016.529,72
221 (2821) (2921)	3. Inversiones inmobiliarias en curso y anticipos				58	I. Provisiones a corto plazo		1.659.042,46	37.413.953,69
2301, 2311, 2391	IV. Inversiones financieras a largo plazo en entidades del grupo, multigrupo y asociadas				520, 527	2. Deudas con entidades de crédito			
	1. Inversiones financieras en patrimonio de entidades de derecho público				4003, 521, 522, 523, 528, 580, 581	5. Acreedores por arrendamiento financiero a corto plazo			
240, 243, 244 (2933) (2934)	4. Otras inversiones				524	IV. Acreedores y otras cuentas a pagar			
248 (2938)	V. Inversiones financieras a largo plazo		257,49	257,49	4000, 401	1. Acreedores por operaciones de gestión		1.010.112.101,59	964.602.676,03
250 (289) (296)	1. Inversiones financieras en patrimonio				4001, 41, 550, 554, 557, 558, 559	2. Otras cuentas a pagar		841.052.458,40	801.998.721,62
251, 2520, 2522, 2523, 2529, 254, 256, 257 (297)	2. Créditos y valores representativos de deuda				475, 476, 477	3. Administraciones públicas		166.137.244,19	158.646.220,89
258, 26	4. Otras inversiones financieras		257,49	257,49	452, 456, 457	V. Ajustes por periodificación		2.922.399,00	2.957.633,52
2521 (2980)	VI. Deudores y otras cuentas a cobrar a largo plazo				485, 568				
	B) ACTIVO CORRIENTE		32.849.036,04	36.288.698,56		TOTAL PATRIMONIO NETO Y PASIVO (A+B+C)		692.921.070,45	702.178.142,00
38 (398)	I. Existencias	11	1.304.315,59	1.313.218,18					
30 (390)	1. Productos farmacéuticos		7.203,30	6.725,06					
31 (391)	2. Material sanitario de consumo		218.203,13	204.519,17					
32, 33, 34, 35 (392) (393) (394) (395)	3. Otros aprovisionamientos		1.078.909,16	1.101.973,95					
	III. Deudores y otras cuentas a cobrar		30.714.979,88	34.064.220,03					
4300, 431, 443, 448, (4900)	1. Deudores por operaciones de gestión		30.694.612,98	34.035.958,61					
4301, 440, 441, 449 (4909) 550, 555, 5580, 5592, 5594	2. Otras cuentas a cobrar		19.757,47	22.789,17					
470, 471, 472	3. Administraciones públicas		10.609,55	5.472,25					
450, 455, 456	4. Deudores por administración de recursos por cuenta de otros entes públicos								
	V. Inversiones financieras a corto plazo		546.882,29	653.354,53					
540 (549) (596)	1. Inversiones financieras en patrimonio								
4303 (4903) 541, 542, 544, 546, 547 (597) (598)	2. Créditos y valores representativos de deuda		546.882,29	653.354,53					
545, 548, 565, 566	4. Otras inversiones financieras								
480, 567	VI. Ajustes por periodificación		25.164,30	2.743,54					
	VII. Efectivo y otros activos líquidos equivalentes		257.693,98	255.162,28					
577	1. Otros activos líquidos equivalentes								
556, 570, 571, 573, 575	2. Tesorería		257.693,98	255.162,28					
	TOTAL ACTIVO (A+B)...		692.921.070,45	702.178.142,00					

II. CUENTA DEL RESULTADO ECONÓMICO-PATRIMONIAL EJERCICIO 2015

Nº CUENTAS		NOTAS EN MEMORIA	EJERCICIO 2015	EJERCICIO 2014
	1. Cotizaciones sociales			
7200, 7210	a) Régimen general			
7211	b) Régimen especial de trabajadores autónomos			
7202, 7212	c) Régimen especial agrario			
7203, 7213	d) Régimen especial de trabajadores del mar			
7204, 7214	e) Régimen especial de la minería del carbón			
7205, 7215	f) Régimen especial de empleados de hogar			
7206	g) Accidentes de trabajo y enfermedades profesionales			
	2. Transferencias y subvenciones recibidas			
	a) Del ejercicio			
751	a.1) Subvenciones recibidas para financiar gastos del ejercicio			
750	a.2) Transferencias			
752	a.3) Subvenciones recibidas para cancelación de pasivos que no supongan financiación específica de un elemento patrimonial			
7530	b) Imputación de subvenciones para el inmovilizado no financiero			
754	c) Imputación de subvenciones para activos corrientes y otras			
705, 740, 741	3. Prestaciones de servicios			
780, 781, 782, 783	4. Trabajos realizados por la entidad para su inmovilizado			
	5. Otros ingresos de gestión ordinaria			
776	a) Arrendamientos			
775, 777	b) Otros ingresos			
7970	c) Reversión del deterioro de créditos por operaciones de gestión			
794	d) Provisión para contingencias en tramitación aplicada			
795	6. Excesos de provisiones			
	A) TOTAL INGRESOS DE GESTIÓN ORDINARIA (1+2+3+4+5+6)			
	7. Prestaciones sociales		-2.289.899.840,81	-2.276.775.285,11
(630)	a) Pensiones		-2.257.199.549,46	-2.241.548.164,37
(631)	b) Incapacidad temporal			
(632)	c) Prestaciones derivadas de la maternidad y de la paternidad			
(634)	d) Prestaciones familiares			
(635)	e) Prestaciones económicas de recuperación e indemnizaciones y entregas únicas			
(636)	f) Prestaciones sociales		-32.700.291,35	-35.227.120,74
(637)	g) Prótesis y vehículos para inválidos			
(638)	h) Farmacia y efectos y accesorios de dispensación ambulatoria			
(639)	i) Otras prestaciones			
	8. Gastos de personal		-83.685.041,47	-79.785.635,79
(640) (641)	a) Sueldos, salarios y asimilados		-64.005.422,29	-60.439.604,15
(642) (643) (644)	b) Cargas sociales		-19.679.619,18	-19.346.031,64
	9. Transferencias y subvenciones concedidas	13	-1.342.112.260,01	-1.244.987.259,21
(650)	a) Transferencias		-1.342.012.260,01	-1.243.407.257,81
(651)	b) Subvenciones		-100.000,00	-1.580.001,40

II. CUENTA DEL RESULTADO ECONÓMICO-PATRIMONIAL EJERCICIO 2015

Nº CUENTAS	NOTAS EN MEMORIA	EJERCICIO 2015	EJERCICIO 2014
	10. Aprovisionamientos	-122.407.275,26	-126.394.708,45
(600) (601) (602) (603) (604) (605) (607) 606, 608, 609, 61 (6930) (6931) (6932) (6933) (6934) (6935) 7930, 7931, 7932, 7933, 7934, 7935	a) Compras y consumos	-122.407.275,26	-126.394.708,45
	b) Deterioro de valor de existencias		
	11. Otros gastos de gestión ordinaria	-19.293.107,14	-19.902.576,71
(62)	a) Suministros y servicios exteriores	-17.996.171,51	-18.597.493,00
(6610) (6611) (6612) (6613) 6614	b) Tributos	-1.296.935,63	-1.305.083,71
(676)	c) Otros		
(6970)	d) Deterioro de valor de créditos por operaciones de gestión		
(6670)	e) Pérdidas de créditos incobrables por operaciones de gestión		
(694)	f) Dotación a la provisión para contingencias en tramitación		
(68)	12. Amortización del inmovilizado	-11.425.969,40	-11.492.700,66
	B) TOTAL DE GASTOS DE GESTIÓN ORDINARIA (7+8+9+10+11+12)	-3.868.823.494,09	-3.759.338.165,93
	I. RESULTADO (AHORRO O DESAHORRO) DE LA GESTIÓN ORDINARIA (A+B)	-3.868.823.494,09	-3.759.338.165,93
	13. Deterioro de valor y resultados por enajenación del inmovilizado no financiero y activos en estado de venta	-48.396,99	-85.079,17
(690) (691) (692) (6938) 790, 791, 792, 7938, 799	a) Deterioro de valor		
770, 771, 772, 774 (670) (671) (672) (674)	b) Bajas y enajenaciones	-48.396,99	-85.079,17
7531	c) Imputación de subvenciones para el inmovilizado no financiero		
	14. Otras partidas no ordinarias		1.608.337,13
773, 778	a) Ingresos		1.608.362,65
(678)	b) Gastos		-25,52
	II. RESULTADO DE LAS OPERACIONES NO FINANCIERAS (I +13+14)	-3.868.871.891,08	-3.757.814.907,97
	15. Ingresos financieros		
760	a) De participaciones en instrumentos de patrimonio		
761, 762 769	b) De valores negociables y de créditos del activo inmovilizado		
755, 756	c) Subvenciones para gastos financieros y para la financiación de operaciones financieras		
(660) (662) (669)	16. Gastos financieros	-1.901,77	-19.989,38
784, 785, 786, 787	17. Gastos financieros imputados al activo		
	18. Variación del valor razonable en activos financieros		
7640 (6640)	a) Activos a valor razonable con imputación en resultados		
7641 (6641)	b) Imputación al resultado del ejercicio por activos financieros disponibles para la venta		
768 (668)	19. Diferencias de cambio		
	20. Deterioro de valor, bajas y enajenaciones de activos y pasivos financieros		
766, 7963, 7964, 7968, (666) (6963) (6964) (6968)	a) De entidades del grupo, multigrupo y asociadas		

II. CUENTA DEL RESULTADO ECONÓMICO-PATRIMONIAL EJERCICIO 2015

Nº CUENTAS		NOTAS EN MEMORIA	EJERCICIO 2015	EJERCICIO 2014
765, 7961, 7973, 7979, (665), (6673), (6679), (6960), (6961), (6973), (6979)	20. Deterioro de valor, bajas y enajenaciones de activos y pasivos financieros b) Otros			
	III. RESULTADO DE LAS OPERACIONES FINANCIERAS (15+16+17+18+19+20)		-1.901,77	-19.989,38
	IV. RESULTADO (AHORRO O DESAHORRO) NETO DEL EJERCICIO (II+III)		-3.868.873.792,85	-3.757.834.897,35
	± AJUSTES EN LA CUENTA DEL RESULTADO DEL EJERCICIO ANTERIOR	3		-11.111,81
	VI. RESULTADO DEL EJERCICIO ANTERIOR AJUSTADO			-3.757.846.009,16

III. RESUMEN DEL ESTADO DE CAMBIOS EN EL PATRIMONIO NETO
III.1. ESTADO TOTAL DE CAMBIOS EN EL PATRIMONIO NETO
EJERCICIO 2015

	NOTAS EN MEMORIA	I. Patrimonio aportado	II. Patrimonio generado	III. Ajustes por cambio de valor	IV. Otros incrementos patrimoniales	TOTAL
A. PATRIMONIO NETO AL FINAL DEL EJERCICIO 2014		-361.464.184,47				-361.464.184,47
B. AJUSTES POR CAMBIO DE CRITERIOS CONTABLES Y CORRECCIÓN DE ERRORES	3		-1.565.192,62			-1.565.192,62
C. PATRIMONIO NETO INICIAL AJUSTADO DEL EJERCICIO 2015 (A+B)		-361.464.184,47	-1.565.192,62			-363.029.377,09
D. VARIACIONES DEL PATRIMONIO NETO EJERCICIO 2015		-42.148.712,06	1.565.192,62			-40.583.519,44
1. INGRESOS Y GASTOS RECONOCIDOS EN EL EJERCICIO			-3.868.873.792,85			-3.868.873.792,85
2. OPERACIONES CON LA ENTIDAD O ENTIDADES PROPIETARIAS						
3. OTRAS VARIACIONES DEL PATRIMONIO NETO		-42.148.712,06	3.870.438.985,47			3.828.290.273,41
E. PATRIMONIO NETO AL FINAL DEL EJERCICIO 2015 (C+D)		-403.612.896,53				-403.612.896,53

**III.2. ESTADO DE INGRESOS Y GASTOS RECONOCIDOS
EJERCICIO 2015**

Nº CUENTAS		NOTAS EN MEMORIA	EJERCICIO 2015	EJERCICIO 2014
129	I. Resultado económico-patrimonial	3	-3.868.873.792,85	-3.757.846.009,16 *
	II. Ing. y gtos. recon. direct. patrim. neto:			
	1. Inmovilizado no financiero			
920	1.1. Ingresos			
(820) (821) (822)	1.2. Gastos			
	2. Activos financieros			
900	2.1. Ingresos			
(800)	2.2. Gastos			
94	3. Otros incrementos patrimoniales			
	Total (1+2+3)			
	III. Transf. cta. rdo. Ec. patrimonial:			
(823)	1. Inmovilizado no financiero			
(802) 902	2. Activos financieros			
(84)	3. Otros incrementos patrimoniales			
	Total (1+2+3)			
	IV. TOTAL ingresos y gastos reconocidos (I+II+III)		-3.868.873.792,85	-3.757.846.009,16

(*) Resultado Ajustado.

**IV. ESTADO DE LIQUIDACIÓN DEL PRESUPUESTO
EJERCICIO 2015**

IV.I. LIQUIDACIÓN DEL PRESUPUESTO DE GASTOS

CAPÍTULO	DESCRIPCIÓN	INICIALES (1)	CRÉDITOS PRESUPUESTARIOS MODIFICACIONES (2)	DEFINITIVAS (3=2+1)	GASTOS COMPROMETIDOS (4)	OBLIGACIONES RECONOCIDAS NETAS (5)	PAGOS (6)	OBLIGACIONES PENDIENTES DE PAGO A 31 DE DICIEMBRE (7=5-6)	REMANENTES DE CRÉDITO (8=3-5)
1	GASTOS DE PERSONAL	83.223.860,00	510.398,89	83.734.258,89	82.030.991,58	81.945.559,79	81.934.786,80	10.772,99	1.788.699,10
2	GAST.CORRIENT.BIENES Y SERV.	167.610.170,00	-380.454,57	167.229.715,43	153.203.294,95	135.377.764,45	119.654.683,86	15.723.100,59	31.851.930,98
3	GASTOS FINANCIEROS	250.000,00		250.000,00	1.901,77	1.901,77	1,901,77		248.098,23
4	TRANSFERENC. CORRIENTES	3.528.111,200,00	133.907.635,61	3.662.018.835,61	3.643.708.608,48	3.643.691.512,62	3.526.355.496,38	117.336.016,24	18.327.322,99
6	INVERSIONES REALES	6.125.000,00		6.125.000,00	4.212.038,11	3.893.293,00	2.687.977,59	1.205.315,41	2.231.707,00
7	TRANSFERENC. DE CAPITAL								
8	ACTIVOS FINANCIEROS	1.155,010,00		1.155,010,00	454,107,10	454,107,10	395,148,54	58,958,56	700,902,90
9	PASIVOS FINANCIEROS								
	TOTAL PRESUPUESTO	3.786.475.240,00	134.037.579,93	3.920.512.819,93	3.883.610.941,99	3.865.364.158,73	3.731.029.994,94	134.334.163,79	55.148.661,20

V. RESUMEN DE LA MEMORIA

V.I. ORGANIZACIÓN Y ACTIVIDAD

1. MARCO NORMATIVO GENERAL

NORMA DE CREACIÓN DE LA ENTIDAD

Por Real Decreto-Ley 36/1978, de 16 de noviembre, sobre gestión institucional de la Seguridad Social, la salud y el empleo (BOE nº 276, de 18 de noviembre), se crea el Instituto Nacional de Servicios Sociales como Entidad Gestora de la Seguridad Social, para la gestión de servicios complementarios de las prestaciones del Sistema de la Seguridad Social.

El Real Decreto 140/1997, de 31 de enero, (BOE nº 32, de 6 de febrero), modifica parcialmente la estructura orgánica básica del Ministerio de Trabajo y Asuntos Sociales y transforma el Instituto Nacional de Servicios Sociales en Instituto de Migraciones y Servicios Sociales, ampliando las competencias de la entidad en materia de inmigración, configurando una organización del Instituto por colectivos de personas mayores, personas con discapacidad y migrantes.

En 2004, el Real Decreto 1600/2004, de 2 de julio, (BOE nº 160, de 3 de julio), por el que se desarrolla la estructura orgánica básica del entonces Ministerio de Trabajo y Asuntos Sociales red denominó al Instituto de Migraciones y Servicios Sociales con la denominación actual, Instituto de Mayores y Servicios Sociales (IMSERSO), limitándose desde entonces su ámbito de actuación a los colectivos de personas mayores y personas en situación de dependencia, si bien mantiene todavía importantes responsabilidades en materia de discapacidad, como la gestión de determinados centros de atención y recuperación de personas con discapacidad física o la propuesta de normativa básica en materia de reconocimiento de la discapacidad.

Desde 2008, el IMSERSO ha sido adscrito a diversos departamentos ministeriales.

El Real Decreto 1128/2008, de 4 de julio, por el que se desarrolla la estructura orgánica básica del Ministerio de Educación, Política Social y Deportes y se modifica el Real Decreto 438/2008, de 14 de abril, por el que se aprueba la estructura orgánica básica de los departamentos ministeriales (BOE nº 166, de 10 de julio) adscribe, a través de la Secretaría de Estado de Política Social, Familias y Atención a la Dependencia y a la Discapacidad, el IMSERSO a este departamento, manteniendo su denominación como Instituto de Mayores y Servicios Sociales.

El Real Decreto 640/2009, de 17 de abril, por el que se desarrolla el Real Decreto 542/2009, de 7 de abril, por el que se reestructuran los departamentos ministeriales y se modifica el Real Decreto 438/2008, de 14 de abril, por el que se aprueba la estructura orgánica básica de los departamentos ministeriales (BOE nº 97, de 21 de abril), adscribe al Ministerio de Sanidad y Política Social, a través de la Secretaría General de Política Social, el IMSERSO manteniendo su denominación como Instituto de Mayores y Servicios Sociales.

El Real Decreto 1041/2009, de 29 de junio, por el que se desarrolla la estructura orgánica básica del Ministerio de Sanidad y Política Social y se modifica el Real Decreto 438/2008, de 14 de abril por el que se aprueba la estructura orgánica básica de los departamentos ministeriales (BOE nº 157, de 30 de junio), adscribe, a través de la Secretaría General de Política Social y Consumo, el IMSERSO a este departamento, manteniendo su denominación como Instituto de Mayores y Servicios Sociales.

El Real Decreto 1258/2010, de 8 de octubre, por el que se desarrolla la estructura orgánica básica del Ministerio de Sanidad y Política Social (BOE nº 245, de 9 de octubre), adscribe, a través de la Secretaría General de Política Social y Consumo, el IMSERSO a este departamento, manteniendo su denominación como Instituto de Mayores y Servicios Sociales.

El Real Decreto 263/2011, de 28 de febrero, por el que se desarrolla la estructura orgánica básica del Ministerio de Sanidad, Política Social e Igualdad (BOE nº 51, de 1 de marzo) adscribe, a través de la Secretaría General de Política Social y Consumo, el IMSERSO a este departamento, manteniendo su denominación como Instituto de Mayores y Servicios Sociales.

El Real Decreto 1887/2011, de 30 de diciembre, por el que se establece la estructura orgánica básica de los departamentos ministeriales (BOE nº 315, de 31 de diciembre), mantiene las vigentes adscripciones y dependencias de los organismos públicos, por lo que el Instituto de Mayores y Servicios Sociales, pasa a depender del Ministerio de Sanidad, Servicios Sociales e Igualdad, a través de la Secretaría de Estado de Servicios Sociales e Igualdad.

El Real Decreto 200/2012, de 23 de enero, por el que se desarrolla la estructura orgánica básica del Ministerio de Sanidad, Servicios Sociales e Igualdad y se modifica el Real Decreto 1887/2011, de 30 de diciembre, por el que se establece la estructura orgánica básica de los departamentos ministeriales (BOE nº 20, de 24 de enero), adscribe al Ministerio de Sanidad, Servicios Sociales e Igualdad, a través de la Secretaría de Estado de Servicios Sociales e Igualdad, la entidad gestora de la Seguridad Social, Instituto de Mayores y Servicios

Sociales, dotada de personalidad jurídica, a la que compete la gestión de las pensiones de invalidez y jubilación en sus modalidades no contributivas, así como de los servicios complementarios de las prestaciones de la Seguridad Social y la gestión de planes, programas y servicios de ámbito estatal para personas mayores y para personas en situación de dependencia.

NORMATIVA REGULADORA

Las disposiciones fundamentales que regulan las competencias, estructura, prestaciones y actividades del Instituto de Mayores y Servicios Sociales, son las siguientes:

• Competencias y estructura

- **Real Decreto 1226/2005, de 13 de octubre**, por el que se establece la estructura orgánica y funciones del Instituto de Mayores y Servicios Sociales (BOE nº 246, de 14.10.2005, corrección de errores en BOE nº 246, de 14 de octubre).
- **Real Decreto 263/2011, de 28 de febrero**, por el que se desarrolla la estructura orgánica básica del Ministerio de Sanidad, Política Social e Igualdad (BOE nº 51, de 1 de marzo).
- **Real Decreto 1823/2011, de 21 de diciembre** por el que se reestructuran los departamentos ministeriales (BOE nº 307, de 22 de diciembre)
- **Real Decreto 1887/2011, de 30 de diciembre**, por el que se establece la estructura orgánica básica de los departamentos ministeriales (BOE nº 315, de 31 de diciembre).
- **Real Decreto 200/2012, de 23 de enero**, por el que se desarrolla la estructura orgánica básica del Ministerio de Sanidad, Servicios Sociales e Igualdad y se modifica el Real Decreto 1887/2011, de 30 de diciembre, por el que se establece la estructura orgánica básica de los departamentos ministeriales (BOE nº 20, de 24 de enero).

• Dependencia

- **Ley 39/2006, de 14 de diciembre**, de Promoción de la Autonomía Personal y Atención a las personas en situación de dependencia (BOE nº 299, de 15 de diciembre).
- **Real Decreto 504/2007, de 20 de abril**, por el que se aprueba el baremo de valoración de la situación de dependencia establecido por la Ley 39/2006, de 14 de diciembre, de promoción de la autonomía personal y atención a las personas en situación de dependencia (BOE nº 96, de 21 de abril), corrección de errores en BOE nº 119, de 18 de mayo).
- **Real Decreto 614/2007, de 11 de mayo**, sobre nivel mínimo de protección del Sistema para la Autonomía y Atención a la Dependencia garantizado por la Administración General del Estado (BOE nº 114, de 12 de mayo), modificado por el Real Decreto 99/2009, de 6 de febrero (BOE nº 43, de 19 de febrero).
- **Real Decreto 615/2007, de 11 de mayo**, por el que se regula la Seguridad Social de los cuidadores de las personas en situación de dependencia (BOE nº 114, de 12 de mayo), corrección de errores en BOE nº 140, de 12 de junio), modificado por Real Decreto 175/2011, de 11 de febrero (BOE nº 42, de 18 de febrero).
- **Real Decreto 727/2007, de 8 de junio**, sobre criterios para determinar las intensidades de protección de los servicios y la cuantía de las prestaciones económicas de la Ley 39/2006, de 14 de diciembre, de Promoción de la Autonomía Personal y Atención a las personas en situación de dependencia (BOE nº 138, de 9 de junio), modificado por el Real Decreto 175/2011, de 11 de febrero (BOE nº 42, de 18 de febrero) y el Real Decreto 570/2011, de 20 de abril (BOE nº 112, de 11 de mayo).
- **Real Decreto 1197/2007, de 14 de septiembre**, por el que se modifica el Real Decreto 504/2007, de 20 de abril, en materia de reconocimiento de descanso por maternidad en los supuestos de discapacidad del hijo y de reconocimiento de la necesidad de asistencia de tercera persona en las prestaciones no contributivas (BOE nº 237, de 3 de octubre), corrección de errores en BOE nº 238, de 4 de octubre).
- **Ley 41/2007, de 7 de diciembre**, por la que se modifica la Ley 2/1981, de 25 de marzo, de Regulación del Mercado Hipotecario y otras normas del sistema hipotecario y financiero, de regulación de las hipotecas inversas y el seguro de dependencia y por la que se establece determinada norma tributaria (BOE nº 294, de 8 de diciembre).
- **Real Decreto-ley 8/2010, de 20 de mayo**, por el que se adoptan medidas extraordinarias para la reducción del déficit público. (BOE nº 126, de 24 de mayo), correcciones de errores en BOE nº 127, de 25 de mayo y BOE nº 128, de 26 de mayo).
- **Real Decreto 174/2011, de 11 de febrero**, por el que se aprueba el baremo de valoración de la situación de dependencia establecido por la Ley 39/2006, de 14 de diciembre, de Promoción de la Autonomía Personal y Atención a las personas en situación de dependencia (BOE nº 42, de 18 de febrero).
- **Real Decreto 569/2011, de 20 de abril**, por el que se determina el nivel mínimo de protección garantizado a los beneficiarios del sistema de autonomía y atención a la dependencia para el ejercicio 2011 (BOE nº 112, de 11 de mayo).
- **Real Decreto-ley 20/2011, de 30 de diciembre**, de medidas urgentes en materia presupuestaria, tributaria y financiera para la corrección del déficit público (BOE nº 315, de 31 de diciembre).

- **Ley 2/2012, de 29 de junio**, de Presupuestos Generales del Estado para el año 2012 (BOE nº 156, de 30 de junio), que suspende y modifica determinados artículos y disposiciones de la Ley 39/2006, de 14 de diciembre, de Promoción para la Autonomía Personal y Atención a las personas en situación de dependencia.
- **Real Decreto-Ley 20/2012, de 13 de julio**, de medidas para garantizar la estabilidad presupuestaria y de fomento de la competitividad (BOE nº 168, de 14 de julio).
- **Real Decreto 1050/2013, de 27 de diciembre**, por el que se regula el nivel mínimo de protección del Sistema para la Autonomía y Atención a la Dependencia establecido en la Ley 39/2006, de 14 de diciembre, de Promoción de la Autonomía Personal y Atención a las personas en situación de dependencia (BOE nº 313, de 31 de diciembre).
- **Real Decreto 1051/2013, de 27 de diciembre**, por el que se regulan las prestaciones del Sistema para la Autonomía y Atención a la Dependencia, establecidas en la Ley 39/2006, de 14 de diciembre, de Promoción de la Autonomía Personal y Atención a las personas en situación de dependencia (BOE nº. 313, de 31 de diciembre).
- **Real Decreto 291/2015, de 17 de abril**, por el que se modifica el Real Decreto 1051/2013, de 27 de diciembre, por el que se regulan las prestaciones del Sistema para la Autonomía y Atención a la Dependencia, establecidas en la Ley 39/2006, de 14 de diciembre, de Promoción de la Autonomía Personal y Atención a las personas en situación de dependencia (BOE nº 104, de 1 de mayo).
- **Orden TAS/1459/2007, de 25 de mayo**, por la que se establece el Sistema de Información del Sistema para la Autonomía Personal y Atención a la Dependencia y se crea el correspondiente fichero de datos de carácter personal (BOE nº 127, de 28 de mayo).
- **Orden TAS/2455/2007, de 7 de agosto**, por la que se dictan normas para la aplicación y desarrollo de los Reales Decretos que desarrollan la Ley 39/2006, de 14 de diciembre, de Promoción de la Autonomía Personal y Atención a las personas en situación de dependencia, en las Ciudades de Ceuta y de Melilla (BOE nº 191, de 10 de agosto), modificada por la Orden TAS/278/2008, de 8 de febrero (BOE nº 37, de 12 de febrero) y por la Orden ESD/480/2009, de 13 de febrero (BOE nº 53, de 3 de marzo).
- **Orden SAS/2287/2010, de 19 de agosto**, por la que se regulan los requisitos y el procedimiento para la acreditación de los centros, servicios y entidades privadas, concertadas o no, que actúen en el ámbito de la autonomía personal y la atención a personas en situación de dependencia en las ciudades de Ceuta y de Melilla. (BOE nº 210, de 30 de agosto).
- **Orden SSI/2371/2013, de 17 de diciembre**, por la que se regula el Sistema de Información del Sistema para la Autonomía y Atención a la Dependencia (BOE nº. 302, de 18 de diciembre).
- **Resolución de 23 de mayo de 2007**, del Instituto de Mayores y Servicios Sociales, por la que se publica el Acuerdo del Consejo Territorial del Sistema para la Autonomía y Atención a la Dependencia, por el que se establecen los acuerdos en materia de valoración de la situación de dependencia.
- **Resolución de 2 de diciembre de 2008**, de la Secretaría de Estado de Política Social, Familias y Atención a la Dependencia y a la Discapacidad, por la que se publica el Acuerdo del Consejo Territorial del Sistema para la Autonomía y Atención a la Dependencia, sobre determinación de la capacidad económica del beneficiario y sobre los criterios de participación de éste en las prestaciones del Sistema para la Autonomía y Atención a la Dependencia.
- **Resolución de 2 de diciembre de 2008**, de la Secretaría de Estado de Política Social, Familias y Atención a la Dependencia y a la Discapacidad, por la que se publica el Acuerdo del Consejo Territorial del Sistema para la Autonomía y Atención a la Dependencia, sobre criterios comunes de acreditación para garantizar la calidad de los centros y servicios del Sistema para la Autonomía y Atención a la Dependencia.
- **Resolución de 4 de noviembre de 2009**, de la Secretaría General de Política Social y Consumo, por la que se publica el Acuerdo del Consejo Territorial del Sistema para la Autonomía y Atención a la Dependencia, sobre criterios comunes en materia de formación e información de cuidadores no profesionales.
- **Resolución de 4 de noviembre de 2009**, de la Secretaría General de Política Social y Consumo, por la que se publica el Acuerdo del Consejo Territorial del Sistema para la Autonomía y Atención a la Dependencia, sobre objetivos y contenidos comunes de la información del Sistema para la Autonomía y Atención a la Dependencia.
- **Resolución de 4 de febrero de 2010**, de la Secretaría General de Política Social y Consumo, por la que se publica el Acuerdo del Consejo Territorial del Sistema para la Autonomía y Atención a la Dependencia, para la mejora de la calidad de la prestación económica para cuidados en el entorno familiar del Sistema para la Autonomía y Atención a la Dependencia.
- **Resolución de 4 de febrero de 2010**, de la Secretaría General de Política Social y Consumo, por la que se publica el Acuerdo del Consejo Territorial del Sistema para la Autonomía y Atención a la Dependencia, en materia de órganos y procedimientos de valoración de la situación de dependencia.
- **Resolución de 29 de junio de 2010**, de la Secretaría General de Política Social y Consumo, por la que se publica el Acuerdo del Consejo Territorial del Sistema para la Autonomía y Atención a la Dependencia sobre modificación del baremo de valoración de la situación de dependencia establecido en el Real Decreto 504/2007, de 20 de abril, corrección de errores (BOE nº 185, de 31 de julio).
- **Resolución de 15 de julio de 2010**, del Instituto de Mayores y Servicios Sociales, por la que se publica el Acuerdo de Consejo de Ministros de 9 de julio de 2010, por el que se aprueba el marco de cooperación interadministrativa y criterios de reparto de créditos de la Administración General del Estado para la

financiación durante 2010-2013 del nivel acordado, previsto en la Ley 39/2006, de 14 de diciembre, de Promoción de la Autonomía Personal y Atención a las personas en situación de dependencia.

- **Resolución de 4 de noviembre de 2010**, de la Secretaría General de Política Social y Consumo, por la que se publica el Acuerdo sobre los criterios para determinar las intensidades de protección de los servicios y el importe de prestaciones económicas para las personas reconocidas en situación de dependencia en grado I.

- **Resolución de 3 de agosto de 2011**, de la Secretaría General de Política Social y Consumo, por la que se publica el Acuerdo sobre determinación del contenido de los servicios de promoción de la autonomía personal dirigidos a las personas reconocidas en situación de dependencia en grado I.

- **Resolución de 30 de septiembre de 2011**, de la Secretaría General de Política Social y Consumo, por la que se publica el Acuerdo del Consejo Territorial del Sistema para la Autonomía y Atención a la Dependencia, sobre criterios comunes para la conceptualización, elaboración y evaluación de buenas prácticas en el Sistema para la Autonomía y Atención a la Dependencia.

- **Resolución de 13 de julio de 2012**, de la Secretaría de Estado de Servicios Sociales e Igualdad, por la que se publica el Acuerdo del Consejo Territorial del Sistema para la Autonomía y Atención a la Dependencia para la Mejora del Sistema para la Autonomía y Atención a la Dependencia.

- **Resolución de 23 de abril de 2013**, de la Secretaría de Estado de Servicios Sociales e Igualdad, por la que se publica el Acuerdo de 16 de enero de 2013 sobre criterios, recomendaciones y condiciones mínimas para la elaboración de los Planes de Prevención de las situaciones de dependencia y promoción de la autonomía personal; datos básicos del Sistema de Información del SAAD y Catálogo de referencia de servicios sociales.

- **Resolución de 25 de julio de 2013**, de la Secretaría de Estado de Servicios Sociales e Igualdad, por la que se publica el Acuerdo de 4 de julio de 2013 sobre criterios comunes, recomendaciones y condiciones mínimas de los Planes de Atención Integral a menores de tres años en situación de dependencia o en riesgo de desarrollarla, y la Evaluación anual correspondiente al ejercicio 2012 de los resultados de aplicación de la Ley 39/2006, de 14 de diciembre.

- **Resolución de 31 de julio de 2014**, de la Secretaría de Estado de Servicios Sociales e Igualdad, por la que se publica el Acuerdo de 16 de julio de 2014 del Consejo Territorial de Servicios Sociales y del Sistema para la Autonomía y Atención a la Dependencia, sobre los criterios para determinar el contenido del servicio de promoción de la autonomía personal para las personas reconocidas en situación de dependencia en grado II y III, y la Evaluación anual correspondiente al ejercicio 2013 de los resultados de aplicación de la Ley 39/2006, de 14 de diciembre, de Promoción de la Autonomía Personal y Atención a las personas en situación de dependencia.

- **Resolución de 3 de noviembre de 2015**, de la Secretaría de Estado de Servicios Sociales e Igualdad, por la que se publica el Acuerdo del Consejo Territorial de Servicios Sociales y del Sistema para la Autonomía y Atención a la Dependencia, que modifica parcialmente el Acuerdo de 27 de noviembre de 2008, sobre acreditación de centros y servicios del Sistema para la Autonomía y Atención a la Dependencia.

• *Pensiones no contributivas de invalidez y jubilación*

- **Real Decreto Legislativo 8/2015, de 30 de octubre**, por el que se aprueba el texto refundido de la Ley General de la Seguridad Social (BOE nº 261, de 31 octubre de 2015).

- **Real Decreto 357/1991, de 15 de marzo**, por el que se desarrolla en materia de pensiones no contributivas la Ley 26/1990, de 20 de diciembre, por la que se establecen en la Seguridad Social prestaciones no contributivas (BOE nº 69, de 21 de marzo).

- **Real Decreto 1734/1994, de 29 de julio**, por el que se adecuan a la Ley 30/1992, de Régimen Jurídico de las Administraciones Públicas y del Procedimiento Administrativo Común, las normas reguladoras de los procedimientos relativos a las prestaciones sociales y económicas para la integración social de las personas con discapacidad, las prestaciones no contributivas de la Seguridad Social y las pensiones asistenciales por ancianidad en favor de los emigrantes españoles (BOE nº 183, de 2 de agosto).

- **Real Decreto 1191/2012, de 3 de agosto**, por el que se establecen normas para el reconocimiento del complemento de pensión para el alquiler de vivienda a favor de los pensionistas de la Seguridad Social en su modalidad no contributiva. (BOE nº 186, de 4 de agosto).

- **Orden PRE/3113/2009, de 13 de noviembre**, por la que se dictan normas de aplicación y desarrollo del Real Decreto 357/1991, de 15 de marzo, por el que se desarrolla, en materia de pensiones no contributivas, la Ley 26/1990, de 20 de diciembre, por la que se establecen en la Seguridad Social prestaciones no contributivas, sobre rentas o ingresos computables y su imputación (BOE nº 280, de 20 de noviembre).

• *Prestaciones Sociales y Económicas para personas con discapacidad*

- **Real Decreto Legislativo 1/2013, de 29 de noviembre**, por el que se aprueba el Texto Refundido de la Ley General de derechos de las personas con discapacidad y de su inclusión social (BOE nº 289, de 3 de diciembre), por el que se deroga la Ley 13/1982, de 7 de abril.

- **Real Decreto 383/1984, de 1 de febrero**, por el que se establece y regula el Sistema Especial de Prestaciones Sociales y Económicas previsto en la Ley 13/1982, de 7 de abril, de Integración Social de las personas con discapacidad (BOE nº 49, de 27 de febrero).

- **Orden del Ministerio de Trabajo y Seguridad Social, de 13 de marzo de 1984**, por la que se establecen las normas de aplicación de las prestaciones sociales y económicas reguladas por el Real Decreto 383/1984, de 1 de febrero (BOE nº 70, de 22 de marzo).

• *Valoración del grado de discapacidad*

- **Real Decreto 1971/1999, de 23 de diciembre**, de procedimiento para el reconocimiento, declaración y calificación del grado de discapacidad (BOE nº 22, de 26 de enero, corrección de errores en BOE nº 62 de 18 de marzo).

- **Real Decreto 1169/2003, de 12 de septiembre**, por el que se modifica el anexo I del Real Decreto 1971/1999, de 23 de diciembre, de procedimiento para el reconocimiento, declaración y calificación del grado de discapacidad (BOE nº 238, de 4 de octubre).

- **Real Decreto 1856/2009, de 4 de diciembre**, de procedimiento para el reconocimiento, declaración y calificación del grado de discapacidad, y por el que se modifica el Real Decreto 1971/1999, de 23 de diciembre (BOE nº 311 de 26, de diciembre).

- **Real Decreto 1364/2012, de 27 de septiembre**, por el que se modifica el Real Decreto 1971/1999, de 23 de diciembre, de procedimiento para el reconocimiento, declaración y calificación del grado de discapacidad. (BOE nº 245, de 11 de octubre).

- **Orden de 2 de noviembre de 2000**, por la que se determina la composición, organización y funciones de los Equipos de Valoración y Orientación dependientes del Instituto de Migraciones y Servicios Sociales y se desarrolla el procedimiento de actuación para la valoración del grado de minusvalía dentro del ámbito de la Administración General del Estado. (BOE nº 276, de 17 de noviembre).

- **Orden SSI/1474/2014, de 28 de julio**, por la que se modifica la Orden de 2 de noviembre de 2000, por la que se determina la composición, organización y funciones de los Equipos de Valoración y Orientación dependientes del Instituto de Mayores y Servicios Sociales y se desarrolla el procedimiento de actuación para la valoración del grado de discapacidad dentro del ámbito de la Administración General del Estado. (BOE nº 190, de 6 de agosto).

• *Programas Estatales*

- **Real Decreto 117/2005, de 4 de febrero**, por el que se regula el Consejo Estatal de las Personas Mayores (BOE nº 31 de 5 de febrero, corrección de errores en BOE nº 60, de 11 de marzo), modificado por el Real Decreto 1434/2008, de 29 de agosto (BOE nº 211, de 1 de septiembre).

- **Orden SSI/1688/2015, de 30 de julio**, por la que se regula el Programa de Termalismo del Instituto de Mayores y Servicios Sociales (BOE nº 190, de 10 de agosto).

• *Subvenciones y Ayudas*

- **Ley 38/2003, de 17 de noviembre**, General de Subvenciones (BOE nº 276, de 18 de noviembre).

- **Real Decreto 887/2006, de 21 de julio**, por el que se aprueba el Reglamento de la Ley 38/2003, de 17 de marzo, General de Subvenciones (BOE nº 176, de 25 de julio, corrección de errores en BOE nº 270, de 11 de noviembre).

- **Real Decreto 1289/2007, de 28 de septiembre**, por el que se regula la concesión directa de subvenciones a favor de las Ciudades de Ceuta y de Melilla, para la realización de programas y actividades para personas mayores y personas en situación de dependencia (BOE nº 234, de 29 de septiembre).

- **Real Decreto 1489/2009, de 26 de septiembre**, por el que se regula la concesión directa de subvenciones a favor de las Ciudades de Ceuta y Melilla para la realización de programas y actividades en materia social, personas mayores y personas en situación de dependencia (BOE nº 244, de 9 de octubre).

- **Real Decreto 1602/2010, de 26 de noviembre**, por el que se regula la concesión directa de subvenciones a favor de las Ciudades de Ceuta y de Melilla, para la realización de programas y actividades en materia social, personas mayores y personas en situación de dependencia (BOE nº 289, de 30 de noviembre).

- **Orden TAS/980/2007, de 2 de abril**, por la que se establecen las bases reguladoras de la concesión de subvenciones sometidas al régimen general de subvenciones del Instituto de Mayores y Servicios Sociales (BOE nº 90, de 14 de abril).

- **Orden SSI/2696/2015, de 4 de diciembre**, por la que se establecen las bases reguladoras para la concesión de subvenciones para personas beneficiarias de centros estatales para personas con discapacidad cuya titularidad corresponde al Instituto de Mayores y Servicios Sociales (BOE nº 299, de 15 de diciembre).

- **Orden SSI/420/2015, de 9 de marzo**, por la que se establecen las bases reguladoras para la concesión de subvenciones para personas mayores, personas con discapacidad y personas en situación de dependencia, dentro del ámbito de competencias del Instituto de Mayores y Servicios Sociales (BOE nº 62, de 13 de marzo).

- **Real Decreto 1006/2010, de 5 de agosto**, por el que se regula el procedimiento de concesión de ayudas a las personas afectadas por la talidomida en España durante el periodo 1960-1965 (BOE nº 190, de 6 de agosto).

- **Real Decreto 536/2013, de 12 de julio**, por el que se establecen las bases reguladoras de las subvenciones estatales destinadas a la realización de programas de interés general con cargo a la asignación tributaria del Impuesto sobre la Renta de las Personas Físicas en el ámbito de la secretaria de Estado de Servicios Sociales e Igualdad (BOE nº 167, de 13 de julio).

- *Gestión de Centros*

- **Orden de 7 de septiembre de 1982**, del Ministerio de Trabajo y Seguridad Social, por la que se regulan la naturaleza, objetivos y ámbito de actuación de los Centros de Recuperación de Minusválidos Físicos dependientes del Instituto Nacional de Servicios Sociales y se constituyen como tales determinados Centros (BOE nº 227, de 22 de septiembre).

- **Orden de 13 de noviembre de 1984**, del Ministerio de Trabajo y Seguridad Social, por la que se regulan la naturaleza, objetivos y ámbito de actuación de los Centros de Asistencia a Minusválidos Físicos de la Seguridad Social y se constituyen como tales determinados Centros (BOE nº 277, de 19 de noviembre).

- **Orden de 16 de mayo de 1985**, del Ministerio de Trabajo y Seguridad Social, por la que se aprueba el Estatuto Básico de los Centros de la Tercera Edad del Instituto Nacional de Servicios Sociales de la Seguridad Social (BOE nº 128, de 29 de mayo).

- **Orden de 8 de enero de 1986**, del Ministerio de Trabajo y Seguridad Social, por la que se aprueban los nuevos baremos de admisiones, traslados y permutas en los Centros residenciales para la tercera edad del Instituto Nacional de Servicios Sociales (INSERSO), de la Seguridad Social (BOE nº 15, de 17 de enero).

- **Orden TAS 55/2002, de 8 de enero**, por la que se crea el Centro de Referencia Estatal de Atención al Daño Cerebral (CEADAC), en Madrid (BOE nº 15, de 17 de enero).

- **Orden TAS/3460/2007, de 28 de noviembre**, por la que se crea el Centro de Referencia Estatal para la Atención a Personas con Grave Discapacidad y para la Promoción de la Autonomía Personal y Atención a la Dependencia en San Andrés del Rabanedo (León) (BOE nº 286, de 29 de noviembre).

- **Orden TAS/3775/2007, de 19 de diciembre**, por la que se crea y regula el Centro de Referencia Estatal de Atención a Personas con Enfermedad de Alzheimer y otras Demencias en Salamanca (BOE nº 306, de 22 de diciembre).

- **Orden de 7 de julio de 1989**, del Ministerio de Asuntos Sociales, por la que se regula la acción concertada del Instituto Nacional de Servicios Sociales en materia de reserva y ocupación de plazas en Centros Residenciales para la Tercera Edad y Personas con Discapacidad (BOE nº 165, de 12 de julio).

- **Orden de 7 de junio de 1991**, del Ministerio de Asuntos Sociales, por la que se regula la acción concertada del Instituto Nacional de Servicios Sociales en materia de reserva y ocupación de plazas en media pensión en Centros de Personas con Discapacidad (BOE nº 146, de 19 de junio).

- **Orden de 4 de junio de 1992**, del Ministerio de Asuntos Sociales, por la que se aprueba el Estatuto básico de Centros Residenciales de Personas con Discapacidad del Instituto Nacional de Servicios Sociales (BOE nº 144, de 16 de junio).

- **Orden de 30 de septiembre de 1994**, del Ministerio de Asuntos Sociales, por la que se modifican determinadas normas del Estatuto Básico de Centros Residenciales de Personas con Discapacidad del Instituto Nacional de Servicios Sociales, aprobado por Orden de 4 de junio de 1992 (BOE nº 243, de 11 de octubre).

- **Orden SAS/2007/2009, de 20 de julio**, por la que se crea y regula el Centro de Referencia Estatal de Atención a Personas con Enfermedades Raras y sus familias, en Burgos (BOE nº 179, de 25 de julio).

- **Orden SSI/2416/2014, de 17 de diciembre**, por la que se crea y regula el Centro de Referencia Estatal de Atención Psicosocial a Personas con Trastorno Mental Grave, en Valencia. (BOE nº 309, de 23 de diciembre).

- **Orden SSI/1189/2015, de 18 de junio**, por la que se crea y regula el Centro de Referencia Estatal de Atención a Personas en Situación de Dependencia, en León. (BOE nº 147, de 20 de junio).

- **Orden SSI/1190/2015, de 18 de junio**, por la que se crea y regula el Centro de Referencia Estatal de Atención Sociosanitaria para Personas en Situación de Dependencia, en Soria (BOE nº 147, de 20 de junio).

2. ACTIVIDAD DE LA ENTIDAD. RÉGIMEN JURÍDICO, ECONÓMICO-FINANCIERO Y DE CONTRATACIÓN

COMPETENCIAS

El Instituto de Mayores y Servicios Sociales, es una Entidad Gestora de la Seguridad Social, adscrita al Ministerio de Sanidad, Servicios Sociales e Igualdad a través de la Secretaría de Estado de Servicios Sociales e Igualdad, cuya competencia genérica, de acuerdo con lo establecido en el artículo 66.1. c) del Texto Refundido de la Ley General de Seguridad Social, aprobado por el Real Decreto Legislativo 8/2015, de 30 de octubre, es la gestión de pensiones de invalidez y jubilación en sus modalidades no contributivas, así como de los servicios complementarios de las prestaciones de la Seguridad Social y la gestión de planes, programas y servicios de ámbito estatal para personas mayores y para personas en situación de dependencia.

De forma específica, y de acuerdo con lo previsto en el Real Decreto 1226/2005, de 13 de octubre, por el que se establece la estructura orgánica y funciones del Instituto de Mayores y Servicios Sociales, tiene atribuidas las siguientes competencias:

- La gestión y seguimiento de las pensiones de invalidez y jubilación en sus modalidades no contributivas.
- Los servicios complementarios de las prestaciones del Sistema de la Seguridad Social.
- El seguimiento de la gestión de las prestaciones económicas derivadas del Real Decreto Legislativo 1/2013, de 29 de noviembre, por el que se aprueba el Texto Refundido de la Ley General de derechos de las personas con discapacidad y de su inclusión social.
- La propuesta de normativa básica que garantice los principios de igualdad y solidaridad para la determinación de los baremos, a los efectos de reconocimiento del grado de discapacidad.
- La propuesta y ejecución, en su caso, de las funciones atribuidas a la Secretaria de Estado de Servicios Sociales e Igualdad, en el artículo 2 del Real Decreto 200/2012, de 23 de enero, por el que se desarrolla la estructura orgánica básica del Ministerio de Sanidad, Servicios Sociales e Igualdad y se modifica el Real Decreto 1887/2011, de 30 de diciembre, por el que se establece la estructura orgánica básica de los departamentos ministeriales, relativas a la planificación y regulación básica del Sistema de Protección a las Personas en Situación de Dependencia.
- El fomento de la cooperación con las organizaciones y entidades de las personas mayores.
- El establecimiento y gestión de centros de atención especializada o de aquellos a los que se les asignen objetivos especiales de investigación de ámbito de actuación estatal en su campo de acción.
- La propuesta, gestión y seguimiento de planes de servicios sociales de ámbito estatal en las áreas de personas mayores y de personas dependientes.
- Las relaciones con organismos extranjeros e internacionales y la asistencia técnica a los programas de cooperación internacional en materias y colectivos de su ámbito de acción.

Desde 1981, mediante la pertinente normativa se han ido traspasando a las Comunidades Autónomas determinadas funciones y servicios del Instituto, en los términos y con el contenido que establece cada uno de los Reales Decretos de transferencia, así como sobre la base de la Ley Orgánica que también se indica:

- **Ley Orgánica 9/1992, de 23 de diciembre**, de Transferencia de Competencias a Comunidades Autónomas que accedieron a la autonomía por la vía del artículo 143 de la Constitución (BOE nº 308, de 24 de diciembre).
- **Real Decreto 1517/1981, de 8 de julio**, sobre traspaso de servicios de la Seguridad Social a la Generalidad de Cataluña en materia de Seguridad Social (INSALUD e INSERSO) (BOE nº 176, de 24 de julio).
- **Real Decreto 1752/1984, de 1 de agosto**, sobre traspaso a la Comunidad Autónoma de Andalucía de funciones y servicios del Instituto Nacional de Servicios Sociales (INSERSO) de la Seguridad Social (BOE nº 237, de 3 de octubre, corrección de errores en BOE nº 101, de 28 de abril).
- **Real Decreto 258/1985, de 23 de enero**, sobre traspaso a la Comunidad Autónoma de Galicia de funciones y servicios del Instituto Nacional de Servicios Sociales (INSERSO) de la Seguridad Social (BOE nº 56, de 6 de marzo).
- **Real Decreto 264/1985, de 23 de enero**, sobre traspaso a la Comunidad Autónoma de Valencia de funciones y servicios del Instituto Nacional de Servicios Sociales (INSERSO) de la Seguridad Social (BOE nº 58, de 8 de marzo).
- **Real Decreto 1935/1985, de 23 de enero**, sobre traspaso a la Comunidad Autónoma de Canarias de funciones y servicios del Instituto Nacional de Servicios Sociales (INSERSO) de la Seguridad Social (BOE nº 254, de 23 de octubre, corrección de errores BOE nº 136, de 7 de junio).
- **Real Decreto 1476/1987, de 2 de octubre**, sobre traspaso a la Comunidad Autónoma del País Vasco de funciones y Servicios del Instituto Nacional de Servicios Sociales (INSERSO) (BOE nº 289, de 3 de diciembre).
- **Real Decreto 1681/1990, de 28 de diciembre**, sobre traspaso a la Comunidad Foral de Navarra de funciones y servicios del Instituto Nacional de Servicios Sociales (INSERSO) (BOE nº 313, de 31 de diciembre).
- **Real Decreto 649/1995, de 21 de abril**, sobre traspaso de funciones y servicios de la Seguridad Social a la Comunidad Autónoma de la Región de Murcia en las materias encomendadas al Instituto Nacional de Servicios Sociales (INSERSO) (BOE nº 125, de 26 de mayo, corrección de errores en BOE nº 149, de 23 de junio).
- **Real Decreto 849/1995, de 30 de mayo**, sobre traspaso de funciones y servicios de la Seguridad Social al Principado de Asturias en las materias encomendadas al Instituto Nacional de Servicios Sociales (INSERSO) (BOE nº 161, de 7 de julio).
- **Real Decreto 903/1995, de 2 de junio**, sobre traspaso de funciones y servicios de la Seguridad Social a la Comunidad Autónoma de Castilla-La Mancha en las materias encomendadas al Instituto Nacional de Servicios Sociales (INSERSO) (BOE nº 172, de 20 de julio).
- **Real Decreto 905/1995, de 2 de junio**, sobre traspaso de funciones y servicios de la Seguridad Social a la Comunidad de Castilla y León, en las materias encomendadas al Instituto Nacional de Servicios Sociales (INSERSO) (BOE nº 182, de 1 de agosto).
- **Real Decreto 938/1995, de 9 de junio**, sobre traspaso de funciones y servicios de la Seguridad Social a la Comunidad de Madrid en las materias encomendadas al Instituto Nacional de Servicios Sociales (INSERSO) (BOE nº 164, de 11 de julio).
- **Real Decreto 1866/1995, de 17 de noviembre**, sobre traspaso de funciones y servicios de la Seguridad Social a la Comunidad Autónoma de Extremadura en las materias encomendadas al Instituto Nacional de Servicios Sociales (BOE nº 303, de 20 de diciembre).

- **Real Decreto 97/1996, de 26 de enero**, sobre traspaso de funciones y servicios de la Seguridad Social a la Comunidad Autónoma de Aragón en las materias encomendadas al Instituto Nacional de Servicios Sociales (BOE nº 53, de 1 de marzo).
- **Real Decreto 213/1996, de 9 de febrero**, sobre ampliación de servicios y medios traspasados a la Comunidad Autónoma de Galicia por el Real Decreto 258/1985, de 23 de enero (BOE nº 53, de 1 de marzo).
- **Real Decreto 1383/1996, de 7 de junio**, sobre traspaso de funciones y servicios de la Seguridad Social a la Comunidad Autónoma de Cantabria en las materias encomendadas al Instituto Nacional de Servicios Sociales (BOE nº 170, de 15 de julio).
- **Real Decreto 2153/1996, de 27 de septiembre**, sobre traspaso de funciones y servicios de la Seguridad Social a la Comunidad Autónoma de las Islas Baleares en las materias encomendadas al Instituto Nacional de Servicios Sociales (BOE nº 255, de 22 de octubre).
- **Real Decreto 1385/1997, de 29 de agosto**, sobre traspaso de funciones y servicios de la Administración del Estado a la Ciudad de Melilla en materia de asistencia social (BOE nº 225, de 24 de septiembre).
- **Real Decreto 75/1998, de 23 de enero**, sobre traspaso de las funciones y servicios de la Seguridad Social a la Comunidad Autónoma de La Rioja en las materias encomendadas al Instituto de Migraciones y Servicios Sociales (BOE nº 37, de 5 de febrero).
- **Real Decreto 299/1998, de 27 de febrero**, sobre ampliación de los medios de la Seguridad Social traspasados a la Comunidad Autónoma de Aragón, en materias encomendadas al Instituto de Migraciones y Servicios Sociales (BOE nº 64, de 16 de marzo).
- **Real Decreto 30/1999, de 15 de enero**, sobre traspaso de funciones y servicios de la Administración del Estado a la Ciudad de Ceuta, en materia de Asistencia Social (BOE nº 30, de 4 de febrero).
- **Real Decreto 149/1999, de 29 de enero**, sobre ampliación de los medios de la Seguridad Social traspasados a la Comunidad Autónoma de Castilla y León en las materias encomendadas al Instituto de Migraciones y Servicios Sociales (BOE nº 40, de 16 de febrero).
- **Real Decreto 574/1999, de 9 de abril**, sobre ampliación de los medios de la Seguridad Social traspasados a la Comunidad Autónoma de Cantabria en las materias encomendadas al Instituto de Migraciones y Servicios Sociales (BOE nº 100, de 27 de mayo).

ÁREAS DE ACTIVIDAD

De acuerdo a las competencias que tiene atribuidas, el Instituto de Mayores y Servicios Sociales lleva a cabo la gestión de las pensiones de invalidez y jubilación en sus modalidades no contributivas, así como de los servicios complementarios de las prestaciones de la Seguridad Social y la gestión de planes, programas y servicios de ámbito estatal para personas mayores y para personas en situación de dependencia.

1. Prestaciones

1.1. Programa para la Implantación del Sistema para la Autonomía Personal y Atención a la Dependencia

La Ley 39/2006, de 14 de diciembre, de Promoción de la Autonomía Personal y Atención a las Personas en situación de dependencia, entró en vigor el día 1 de enero de 2007.

Para la implantación del Sistema para la Autonomía y Atención a la Dependencia (SAAD), la Ley requiere una actuación conjunta de las diferentes Administraciones Públicas, con este objetivo se establece el Consejo Territorial de Servicios Sociales y del Sistema para la Autonomía y Atención a la Dependencia como instrumento de cooperación para la articulación del Sistema, así como otros órganos de apoyo y asesoramiento: Comisión Delegada, Comité Consultivo y otros órganos consultivos especializados en materia de personas mayores, personas con discapacidad y organizaciones no gubernamentales.

Tras la constitución formal del Consejo Territorial con fecha 22 de enero de 2007, durante el ejercicio 2007 se dictó el correspondiente desarrollo reglamentario básico de la Ley a los efectos de las responsabilidades que debía asumir la Administración del Estado en las aportaciones de nivel mínimo y niveles acordados de Dependencia.

En paralelo al desarrollo reglamentario y básico para la ejecución de la Ley se creó e implantó la infraestructura básica informática para el funcionamiento del Sistema.

1.2. Pensiones no contributivas

Las pensiones de jubilación e invalidez de la Seguridad Social en su modalidad no contributiva (PNC), establecidas por la Ley 26/1990, en desarrollo del principio rector contenido en el artículo 41 de la Constitución, están reguladas actualmente en el Texto Refundido de la Ley General de Seguridad Social, aprobado por el Real Decreto Legislativo 8/2015, de 30 de octubre.

Su ámbito de protección garantiza a las personas, que no hayan cotizado nunca o no lo hayan hecho el tiempo suficiente para alcanzar prestación de nivel contributivo, una renta económica, la asistencia médica y farmacéutica gratuita y los servicios sociales complementarios del sistema de la Seguridad Social, siempre que se encuentren en situación de necesidad protegible en los términos que establece la Ley General de la Seguridad Social.

Estas pensiones se financian a través de las aportaciones del Presupuesto del Estado al de la Seguridad Social, figurando el crédito en el presupuesto del Instituto de Mayores y Servicios Sociales, y abonándose las pensiones a través de la Tesorería General de la Seguridad Social, excepto para las Comunidades Autónomas de Navarra y el País Vasco.

El importe básico anual se fija en la Ley de Presupuestos Generales del Estado de cada ejercicio.

1.3. Complemento a favor de los pensionistas no contributivos que residan en una vivienda alquilada

El artículo 46.Dos de la Ley 36/2014, de 26 de diciembre, de Presupuestos Generales del Estado para el año 2015 establece, para dicho ejercicio, un complemento de pensión fijado en 525,00 euros anuales, dirigido a aquellos pensionistas de jubilación o invalidez de la Seguridad Social, en su modalidad no contributiva, que acrediten fehacientemente carecer de vivienda en propiedad y residir, en una vivienda alquilada, autorizando al Gobierno a dictar las normas necesarias para regular el procedimiento de solicitud, reconocimiento y abono de este complemento.

Haciendo uso de la autorización dada al Gobierno en el citado precepto, se ha dictado el Real Decreto 1191/2012, de 3 de agosto, por el que se establecen las normas para el reconocimiento del complemento de pensión para el alquiler a favor de los pensionistas de la Seguridad Social en su modalidad no contributiva (BOE nº 186, de 4 de agosto).

1.4. Prestaciones Sociales y Económicas para personas con discapacidad

Las prestaciones establecidas por la Ley 13/1982, de 7 de abril, de Integración Social de las personas con discapacidad (LISMI) y reguladas por el Real Decreto 383/1984, de 1 de febrero, ley en vigor hasta el 4.12.2013 y derogada por el Real Decreto Legislativo 1/2013, de 29 de noviembre, por el que se aprueba el Texto Refundido de la Ley General de derechos de las personas con discapacidad y de su inclusión social, van dirigidas a las personas con discapacidad que, por no desarrollar una actividad laboral, no estén incluidas en el campo de aplicación de la Seguridad Social.

Estas prestaciones, compatibles entre sí, se financian con cargo a los Presupuestos Generales del Estado y cuentan con las siguientes modalidades:

- Asistencia Sanitaria y Prestación Farmacéutica (A.S.P.F.) (prestación de carácter social).
- Subsidio de Garantía de Ingresos Mínimos (S.G.I.M.).
- Subsidio por Ayuda de Tercera Persona (S.A.T.P.).
- Subsidio de Movilidad y Compensación por Gastos de Transporte (S.M.G.T.).

2. Subvenciones

En este ámbito de actividades se engloban seis tipos de subvenciones sobre las cuales existe la correspondiente normativa de convocatoria.

2.1.- Subvenciones en el área de atención a mayores para ONG de Personas Mayores

Las subvenciones del Régimen General, en el área de atención a mayores con cargo al IMSERSO, destinadas a Organizaciones no Gubernamentales de ámbito estatal, sin fines de lucro, están dedicadas a la promoción y apoyo del movimiento asociativo y a la integración social de las personas mayores.

Los beneficiarios de estas subvenciones son las entidades y organizaciones sin fin de lucro, de implantación estatal, que se dedican, únicamente y con carácter exclusivo y habitual de acuerdo con sus Estatutos, a la realización de programas y actividades en favor de las personas mayores.

Las actuaciones a subvencionar se circunscriben al mantenimiento, funcionamiento y actividades habituales de entidades de implantación estatal de mayores y tienen por objeto facilitarles la disponibilidad de medios básicos precisos para el cumplimiento de sus objetivos.

2.2. Subvenciones con cargo a la asignación tributaria del IRPF (Evaluación de programas)

Son beneficiarios de estas subvenciones, las entidades que tengan la consideración de entidades del tercer Sector colaboradoras con la Administración General del Estado, de acuerdo con lo previsto en el Real decreto-ley 7/2013, de 28 de junio (BOE número 155, de 29 de junio), de medidas urgentes de naturaleza tributaria, presupuestaria y de fomento de la investigación, el desarrollo y la innovación, así como Cruz Roja Española y las entidades u organizaciones no gubernamentales, sin ánimo de lucro, que reúnan los requisitos que se establecen por la Resolución de convocatoria, siendo el objeto de estas subvenciones la financiación de programas de interés general, para la realización de actividades destinadas, entre otros objetivos, a la atención de personas con necesidades de atención integral socio-sanitaria.

Los programas objeto de evaluación por el IMSERSO, dentro de los "Programas de Atención a las personas con necesidades de atención integral sociosanitaria" son:

- Programas de promoción y adecuación de centros y unidades de atención a personas mayores y a personas con discapacidad.
- Programas de atención integral a las personas mayores a través de servicios que faciliten su permanencia en el domicilio y en su entorno social y familiar, así como los dirigidos al apoyo de sus familias y cuidadores.

La gestión y resolución de la convocatoria es competencia del Ministerio de Sanidad, Servicios Sociales e Igualdad, si bien el IMSERSO, a propuesta de la Comisión de Evaluación, emite informes técnicos de evaluación sobre los programas presentados por las entidades solicitantes de subvención, con asignación del importe económico a los diferentes proyectos y localizaciones territoriales.

2.3. Subvenciones para programas de vacaciones y termalismo para personas con discapacidad

El objeto del programa de turismo es promover la integración personal y social de las personas con discapacidad, mediante su participación en viajes para conocer lugares distintos del entorno habitual; relacionarse y convivir con otras personas, acceder a los bienes del ocio, de la naturaleza y la cultura, en el territorio del Estado. El programa también facilita el descanso de los familiares cuidadores.

El objeto del programa de termalismo es favorecer la salud de las personas con discapacidad mediante su tratamiento termal en balnearios.

2.4. Subvenciones a personas mayores y a entidades y organizaciones no gubernamentales dedicadas a la realización de programas y actividades a favor de dicho colectivo con residencia en Ceuta y Melilla

El ámbito de aplicación se circunscribe a las Ciudades de Ceuta y Melilla.

Estas subvenciones van destinadas tanto a personas físicas como a personas jurídicas, es decir, a Entidades no Gubernamentales de mayores.

- Personas físicas: Personas mayores de 60 años, que reúnan los requisitos establecidos en la Orden de bases reguladoras de la concesión de dichas subvenciones. Comprenden los siguientes tipos de ayudas:

- * Rehabilitación.
- * Asistencia especializada.

- Personas jurídicas: Entidades sin ánimo de lucro, que tengan entre sus fines la realización de los servicios y actividades para los mayores. Comprenden fundamentalmente los siguientes tipos de ayuda:

- * Mantenimiento de Centros y Servicios.
- * Promoción y sostenimiento de actividades.

2.5. Subvenciones a personas con discapacidad dentro del ámbito de competencias del IMSERSO

El objeto de estas subvenciones, establecido en las correspondientes Ordenes de convocatoria, es facilitar las prestaciones y los servicios, ya de un modo directo a las personas físicas concretas, ya a través de los programas desarrollados por las entidades, las organizaciones no gubernamentales y las Instituciones públicas de las Ciudades de Ceuta y de Melilla.

2.6. Subvenciones para personas en situación de dependencia dentro del ámbito de competencias del IMSERSO

El objeto de estas subvenciones es facilitar la autonomía personal de los titulares de los derechos reconocidos por la Ley 39/2006, de 14 de diciembre, de Promoción de la Autonomía Personal y Atención a las personas en situación de dependencia, en el ámbito territorial de las Ciudades de Ceuta y Melilla.

2.7. Subvenciones para personas con discapacidad beneficiarias de centros estatales cuya titularidad corresponde al IMSERSO.

El objeto de estas subvenciones es facilitar la rehabilitación, la movilidad y la comunicación y la adquisición de productos de apoyo a las personas beneficiarias de los centros estatales para personas con discapacidad.

3. Centros

Para la atención y recuperación de las personas con discapacidad a través de medidas orientadas a procurar una asistencia adecuada y unos tratamientos especializados, el IMSERSO dispone de la siguiente Red de Centros.

– Centros de Recuperación de Personas con Discapacidad Física (CRMF):

- CRMF de Albacete
- CRMF de San Fernando (Cádiz)
- CRMF de Lardero (La Rioja)
- CRMF de Salamanca
- CRMF de Madrid (Vallecas)
- CPAP de Bergondo (A Coruña)

– Centros de Atención para Personas con Discapacidad Física (CAMF):

- CAMF de Alcuéscar (Cáceres)
- CAMF de Pozoblanco (Córdoba)
- CAMF de Ferrol (A Coruña)
- CAMF de Leganés (Madrid)
- CAMF de Guadalajara

– Centros de Referencia Estatal (CRE):

- Centro de Referencia Estatal de Autonomía Personal y Ayudas Técnicas (CEAPAT).
- Centro de Referencia Estatal de Atención al Daño Cerebral (CEADAC).
- Centro de Referencia Estatal para la atención a Personas con Grave Discapacidad y para la Promoción de la Autonomía Personal y Atención a la Dependencia en San Andrés del Rabanedo (León).
- Centro de Referencia Estatal para la Atención a Personas con Alzheimer y otras Demencias en Salamanca.
- Centro de Referencia Estatal de Atención a Personas con Enfermedades Raras y sus familias en Burgos.

- Centros construidos y pendientes de apertura:

- Centro de Referencia Estatal de Atención Psicosocial a Personas con Trastorno Mental Grave en Valencia
- Centro de Referencia Estatal de Atención a Personas en Situación de Dependencia, en León.

Además, el Instituto tiene en construcción otros CRE:

- Centro de Referencia Estatal de Atención Sociosanitaria para Personas en Situación de Dependencia, en Soria.
- Centro de Referencia Estatal para Personas con Graves Discapacidades Neurológicas, en Langreo (Asturias).

En el ámbito de las Direcciones Territoriales de Ceuta y Melilla, el IMSERSO gestiona los Centros Base y los Centros de Personas Mayores, en concreto dos Centros Sociales de Mayores con Unidad de Estancias Diurnas (Ceuta y Melilla) y un Centro Polivalente de Servicios Sociales para personas mayores (Melilla).

4. Programa de Ayuda a domicilio y Teleasistencia domiciliaria básicos

Los servicios de ayuda a domicilio y de teleasistencia domiciliaria básicos son recursos que permiten la permanencia de los usuarios en su medio habitual de vida, así como el contacto con su entorno socio-familiar, evitando el desarraigo y asegurando la intervención inmediata en crisis personales, sociales o médicas para proporcionar seguridad y mejor calidad de vida.

Con fecha 2 de octubre de 2013 (BOE nº 244, de 11 de octubre), se ha llevado a cabo la delegación de la competencia sobre la gestión de la ayuda a domicilio básica y teleasistencia domiciliaria básica en las Ciudades de Ceuta y de Melilla.

5. Programas de Promoción del Envejecimiento Activo

5.1 Programa de Turismo del IMSERSO

Se enmarca dentro de las competencias que el IMSERSO tiene atribuidas teniendo en cuenta que se asumen las competencias del actual Ministerio de Sanidad, Servicios Sociales e Igualdad en materia de personas mayores, incorporando el desarrollo de políticas y programas en relación con el envejecimiento activo de la población.

Por ello, dentro de las principales líneas de actuación del IMSERSO está el desarrollo de programas destinados a las personas mayores que les garantice una jubilación y un envejecimiento saludable, entre los cuales se encuentra el Programa de Turismo Social.

Objetivos del programa

Los Objetivos prioritarios son los siguientes:

- Mejorar la calidad de vida de las personas mayores mediante la participación en viajes y la realización de actividades turísticas, conectando con otros ambientes y accediendo a los bienes culturales.
- Favorecer la creación o mantenimiento del empleo en el sector turístico, con especial incidencia en el hotelero, durante la denominada temporada baja, contribuyendo, con ello, a paliar la estacionalidad tan característica en este sector.
- Potenciar la actividad económica en diversos sectores de la economía.

Desarrollo y beneficiarios del programa

El Programa se desarrolla durante el periodo comprendido entre octubre de un año y junio del siguiente, a través de distintos turnos y opciones de viaje en todo el territorio nacional, en los que se incluyen todo tipo de servicios: desplazamiento, alojamiento, póliza de seguro, asistencia sanitaria, etc.

Pueden ser beneficiarios de las plazas del Programa aquellas personas residentes en España que reúnan cualquiera de los siguientes requisitos:

- Ser pensionistas de jubilación del Sistema Público español de Pensiones.
- Ser pensionistas de viudedad y tener 55 años cumplidos.
- Pensionistas por otros conceptos, o preceptor de prestaciones o subsidios de desempleo, en todos los casos con 60 años cumplidos.
- Ser titular o beneficiario del sistema de la Seguridad Social, con 65 años cumplidos.

Podrán participar el cónyuge o pareja de hecho sin necesidad de que éstos reúnan los requisitos de edad o pensión.

Se admitirá como acompañante a un hijo/a con discapacidad, que tenga un grado de discapacidad igual o superior al 45%, siempre y cuando esta discapacidad les permita viajar y lo haga con sus padres compartiendo habitación con ellos. Deberá cumplimentarse el apartado correspondiente de la solicitud con los datos del/de la hijo/a.

En todo caso, los solicitantes deberán valerse por si mismos y no padecer alteraciones de comportamiento que impidan la normal convivencia en los hoteles.

5.2. Programa de Termalismo del IMSERSO

El Termalismo Social se crea en España mediante la Orden del entonces Ministerio de Asuntos Sociales, de fecha 15 de marzo de 1989, derogada por la Orden SSI/1688/2015, de 30 de julio, por el que se regula el Programa de Termalismo del IMSERSO, que señala que es un servicio complementario a las prestaciones del sistema de la Seguridad Social que tiene por objeto facilitar la asistencia que en los establecimientos termales se presta a las personas mayores que, por prescripción facultativa, la precisen.

El programa está organizado y financiado por el actual Ministerio de Sanidad, Servicios Sociales e Igualdad a través del Instituto de Mayores y Servicios Sociales, quien anualmente concierta con establecimientos termales la reserva de plazas en balnearios para la estancia y tratamiento de los usuarios del Programa.

El citado programa tiene un doble objetivo:

- De una parte, facilitar el acceso de los pensionistas del Sistema de la Seguridad Social a los tratamientos que en los balnearios se presta a las personas de este colectivo que, por prescripción facultativa, lo precisen, a precios reducidos, con objeto de que el tratamiento termal pueda actuar de forma preventiva, curativa o rehabilitadora de cronicismos y enfermedades invalidantes, contribuyendo a mejorar su calidad de vida.
- El segundo objetivo del Programa es el de potenciar el desarrollo económico de las zonas que rodean a los balnearios, contribuyendo a la creación y mantenimiento del empleo, así como a la mejora y modernización de la infraestructura de instalaciones de las estaciones termales, que estaban atravesando una situación económica difícil, revitalizando turísticamente las zonas que rodean a los balnearios.

Servicios ofrecidos en el programa y beneficiarios

Dentro del Programa de Termalismo Social se incluyen los siguientes servicios: alojamiento, tratamientos termales básicos, póliza de seguro, actividades de ocio, etc.

Pueden ser usuarios de una de las plazas del Programa de Termalismo del Imsero los/las ciudadanos/as españoles/as y nacionales de otros países, que reúnan alguno de los siguientes requisitos:

- Ser pensionista de jubilación o incapacidad permanente del Sistema de Seguridad Social español.
- Ser pensionista de viudedad con cincuenta y cinco o más años de edad del Sistema de Seguridad Social español.
- Ser pensionista por otros conceptos o receptor de prestaciones o subsidios de desempleo, con sesenta o más años de edad del Sistema de Seguridad Social español.
- Ser asegurado o beneficiario del Sistema de la Seguridad Social español, con sesenta y cinco o más años de edad.

Los usuarios de plaza deben reunir los siguientes requisitos:

- No padecer alteraciones del comportamiento que puedan alterar la normal convivencia en los establecimientos, ni padecer enfermedad transmisible con riesgo de contagio.
- Poder valerse por sí mismo para realizar las actividades básicas de la vida diaria.
- Necesitar los tratamientos termales solicitados y carecer de contraindicación médica para la recepción de los mismos.
- Alcanzar, de conformidad con la baremación establecida, la puntuación que le permita acceder a uno de los balnearios y turnos solicitados.

Igualmente, podrán participar en los programas las personas de nacionalidad española, que residan en el extranjero, siempre que perciban una pensión del Sistema de Seguridad Social español y cuenten con la edad exigida en el punto primero, o sean asegurados o beneficiarios del Sistema de la Seguridad Social, con edad igual o superior a sesenta y cinco años, de acuerdo con lo previsto en el punto primero apartado d) y, en todos los supuestos, reúnan el resto de los requisitos exigidos a los usuarios en el punto segundo.

También podrán ser adjudicatarios de las plazas, como acompañante, el cónyuge o, en su caso, la pareja de hecho o persona con la que se constituye una unión estable y de convivencia con análoga relación de afectividad a la conyugal, sin necesidad de que estos reúnan alguno de los requisitos exigidos en el punto primero y en todo caso, cumpliendo los requisitos previstos en el punto segundo.

Asimismo, podrán ser adjudicatarios de plaza, los hijos con discapacidad, en grado igual o superior al 45 por ciento, siempre que el turno lo disfruten con sus padres y se alojen en la misma habitación.

6. Otros Programas de Innovación y Apoyo Técnico

Por último, entre las actividades de la Entidad, existen otros programas referidos a innovación y de Apoyo Técnico, como son los siguientes:

- Unidad de Información de Mayores y Servicios Sociales
- Programa de Documentación y Publicaciones.
- Programa de Formación Especializada.
- Cooperación con Iberoamérica
- Programa de Gestión de la Calidad.

RÉGIMEN JURÍDICO DE LA ENTIDAD

A tenor de lo establecido en el artículo 68 del Texto Refundido de la Ley General de Seguridad Social, aprobado por el Real Decreto Legislativo 8/2015, de 30 de octubre, el Instituto de Mayores y Servicios Sociales, como entidad gestora de la Seguridad Social, tiene la naturaleza de entidad de derecho público y capacidad jurídica para el cumplimiento de los fines que le están encomendados. En su condición de entidad gestora le será de aplicación la disposición adicional sexta de la Ley 6/1997, de 14 de abril, de Organización y Funcionamiento de la Administración General del Estado.

RÉGIMEN ECONÓMICO-FINANCIERO DE LA ENTIDAD

Conforme dispone el artículo 2.1.d) de la Ley 47/2003, de 26 de noviembre, General Presupuestaria, modificado por la Ley 2/2008, de 23 de diciembre, de Presupuestos Generales del Estado para el año 2009, el Instituto de Mayores y Servicios Sociales, como entidad gestora de la Seguridad Social, forma parte del sector público estatal y, en consecuencia se somete al régimen presupuestario, económico-financiero, de contabilidad, intervención y de control financiero regulado en la citada Ley.

RÉGIMEN DE CONTRATACIÓN DE LA ENTIDAD

Por lo que se refiere al régimen de contratación, el Instituto de Mayores y Servicios Sociales, como entidad gestora de la Seguridad Social, se encuentra incluido dentro del ámbito subjetivo regulado en el artículo 3 del Texto refundido de la Ley de Contratos del Sector Público, aprobado por Real Decreto Legislativo 3/2011, de 14 de noviembre (BOE nº 276, de 16 de noviembre), formando parte del sector público y teniendo la consideración de Administración Pública a los efectos de esta Ley, según lo dispuesto en el apartado 2 a) del mismo artículo.

SERVICIOS PÚBLICOS GESTIONADOS DE FORMA INDIRECTA

El IMSERSO ha adjudicado dos contratos administrativos de gestión de servicio público según establece el artículo 277 del Texto refundido de la Ley de Contratos del Sector Público, uno bajo la modalidad de concesión con la Fundación Ramón Rey Ardiz, para realizar la gestión del Centro de Referencia Estatal de Atención Psicosocial a Personas con Trastorno Mental Grave (CREAP) de Valencia, y otro en la modalidad de concierto, establecido con la Fundación Gerón, para la reserva y ocupación de plazas residenciales para personas mayores en situación de dependencia en la Ciudad de Ceuta.

3. PRINCIPALES FUENTES DE INGRESOS, TASAS Y PRECIOS PÚBLICOS.

En aplicación de los principios de solidaridad financiera y de caja única, de acuerdo con lo establecido en el artículo 74 del Texto refundido de la Ley General de la Seguridad Social, la Tesorería General de la Seguridad Social (en adelante TGSS) unifica todos los recursos financieros del sistema de la Seguridad Social, del que forma parte el IMSERSO, tanto por operaciones presupuestarias como no presupuestarias.

En consecuencia, la TGSS tiene a su cargo, entre otras funciones, la realización de los pagos de las obligaciones reconocidas por operaciones presupuestarias o por operaciones no presupuestarias efectuadas por el IMSERSO.

El IMSERSO no percibe tasas ni tiene establecidos precios públicos por las actividades que realiza o por los servicios que presta, únicamente se contempla la aportación de los usuarios residentes en los Centros de Atención a personas discapacidad física (CAMF) y Centro Polivalente de Atención a Personas Mayores (Melilla), como compensación del coste de la estancias, que se establece en el porcentaje de hasta el 75% de los ingresos mensuales de los beneficiarios, excluidas las dos pagas extraordinarias de la pensión.

4. OPERACIONES SUJETAS A IVA Y PORCENTAJE DE PRORRATA

La Ley 37/1992, de 28 de diciembre, del Impuesto sobre el Valor Añadido (B.O.E. nº 312, de 29 de diciembre), establece en su artículo 20 que están exentas de este impuesto las entregas de bienes y prestaciones de servicios que para el cumplimiento de sus fines específicos realice la Seguridad Social, directamente o a través de sus entidades gestoras o colaboradoras.

En consecuencia, las actividades y prestaciones de servicios que realiza el IMSERSO, no están sujetas a este impuesto, por lo que la entidad no aplica la regla de porcentaje de prorrata.

5. ESTRUCTURA ORGANIZATIVA DE LA ENTIDAD

ESTRUCTURA

De acuerdo con el ya referido Real Decreto 1226/2005, de 13 de octubre, el Instituto de Mayores y Servicios Sociales se estructura en los siguientes órganos:

Servicios Centrales:

De participación en el control y vigilancia de la gestión:

- Consejo General.
- Comisión Ejecutiva.

De dirección

- Dirección General.
- Secretaría General.
- Subdirección General de Planificación, Ordenación y Evaluación.
- Subdirección General de Gestión.
- Subdirección General de Análisis Presupuestario y de Gestión Financiera.

De control de la gestión

- Intervención Delegada.

Servicios Territoriales:

La gestión directa del Instituto se realiza, en este nivel, a través de las Direcciones Territoriales de Ceuta y de Melilla, así como de los centros que dependen directamente del Instituto: Centros de Promoción de la Autonomía Personal (CRMF), Centros de Atención y Referencia para personas con Dependencia (CAMF) y Centros de Referencia Estatal (CRE): Centro Estatal de Autonomía Personal y Ayudas Técnicas (CEPAT) en Madrid, Centro Estatal de Atención a personas con Daño Cerebral (CEADAC) en Madrid, Centro de Referencia Estatal para Atención a Personas con Grave Discapacidad y para la promoción de la Autonomía Personal y Atención a la Dependencia en San Andrés del Rabanedo (León), Centro de Referencia Estatal para la Atención a personas con Alzheimer y otras demencias en Salamanca, Centro de Referencia Estatal de Atención a Personas con Enfermedades Raras y sus familias en Burgos.

La participación en el control y vigilancia de la gestión se realiza a través de las Comisiones Ejecutivas Territoriales de Ceuta y de Melilla.

Otros órganos de participación

Además de los órganos adscritos, que conforman la estructura básica del IMSERSO, existen los órganos de participación de los colectivos de mayores:

- Consejo Estatal de las Personas Mayores (Real Decreto 117/2005, de 4 de febrero, BOE nº 31, de 5 de febrero, modificado por el Real Decreto 1434/2008, de 29 de agosto, BOE nº 211, de 1 de septiembre).

En el ámbito de las personas mayores existen, asimismo, como órganos de participación, las Asambleas Generales y las Juntas de Gobierno de los Centros de Día y Residencias (Orden del Ministerio de Trabajo y Seguridad Social de 30 de enero de 1984 y Estatuto Básico de Centros aprobado el 16 de Mayo de 1985).

ESTRUCTURA ORGÁNICA DEL INSTITUTO DE MAYORES Y SERVICIOS SOCIALES

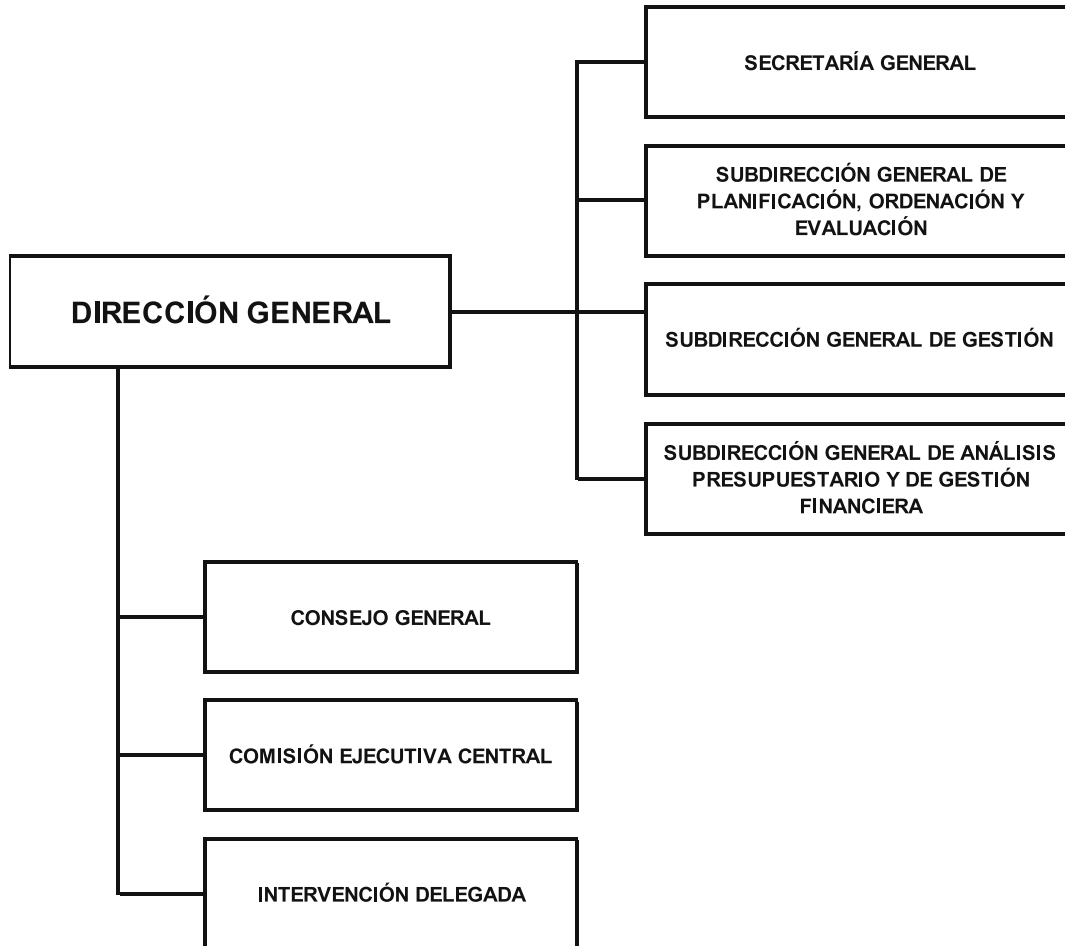

DIRECCIÓN GENERAL

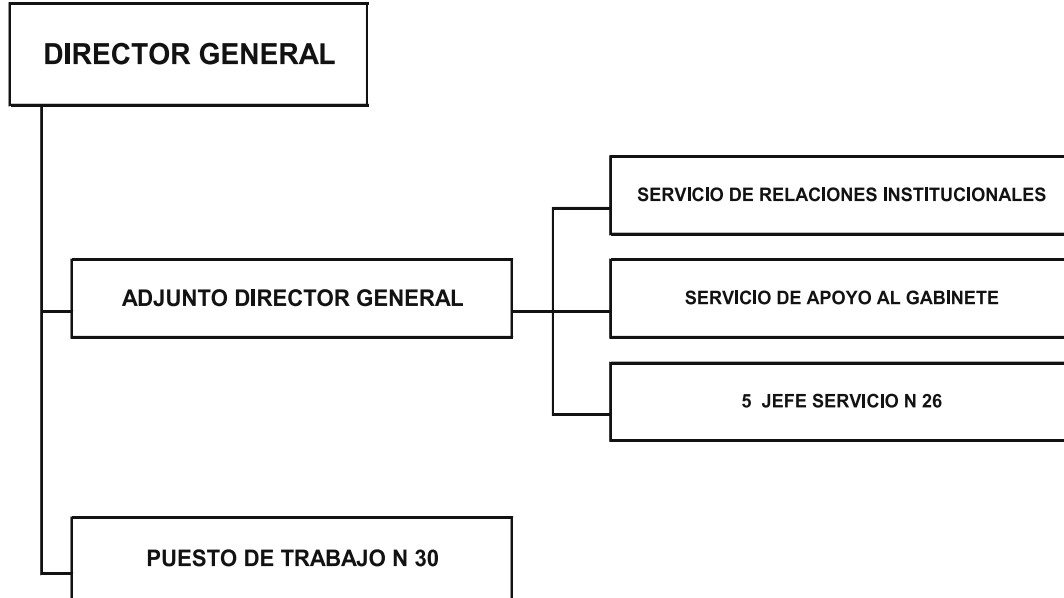

SECRETARÍA GENERAL

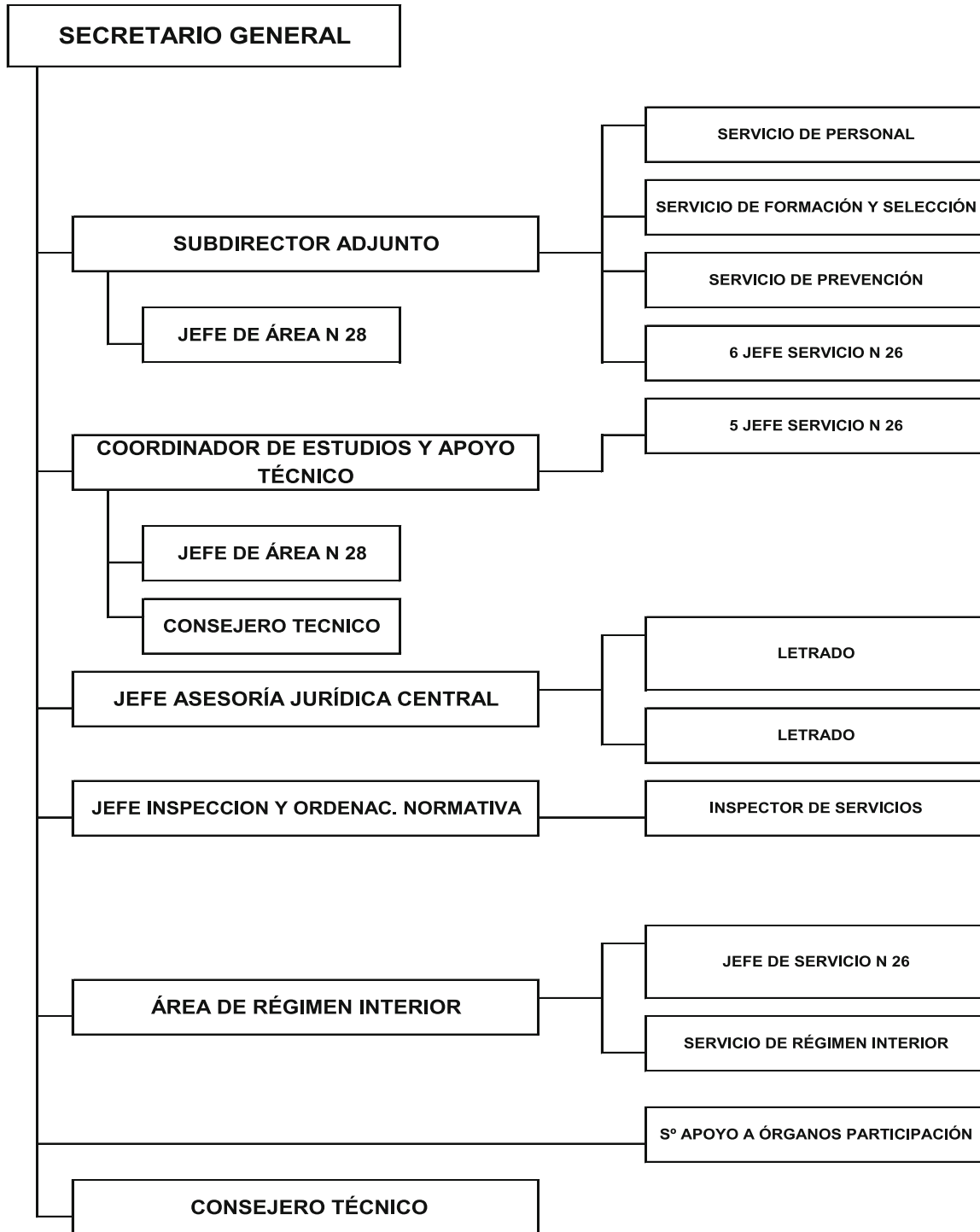

SUBDIRECCIÓN GENERAL DE PLANIFICACIÓN, ORDENACIÓN Y EVALUACIÓN

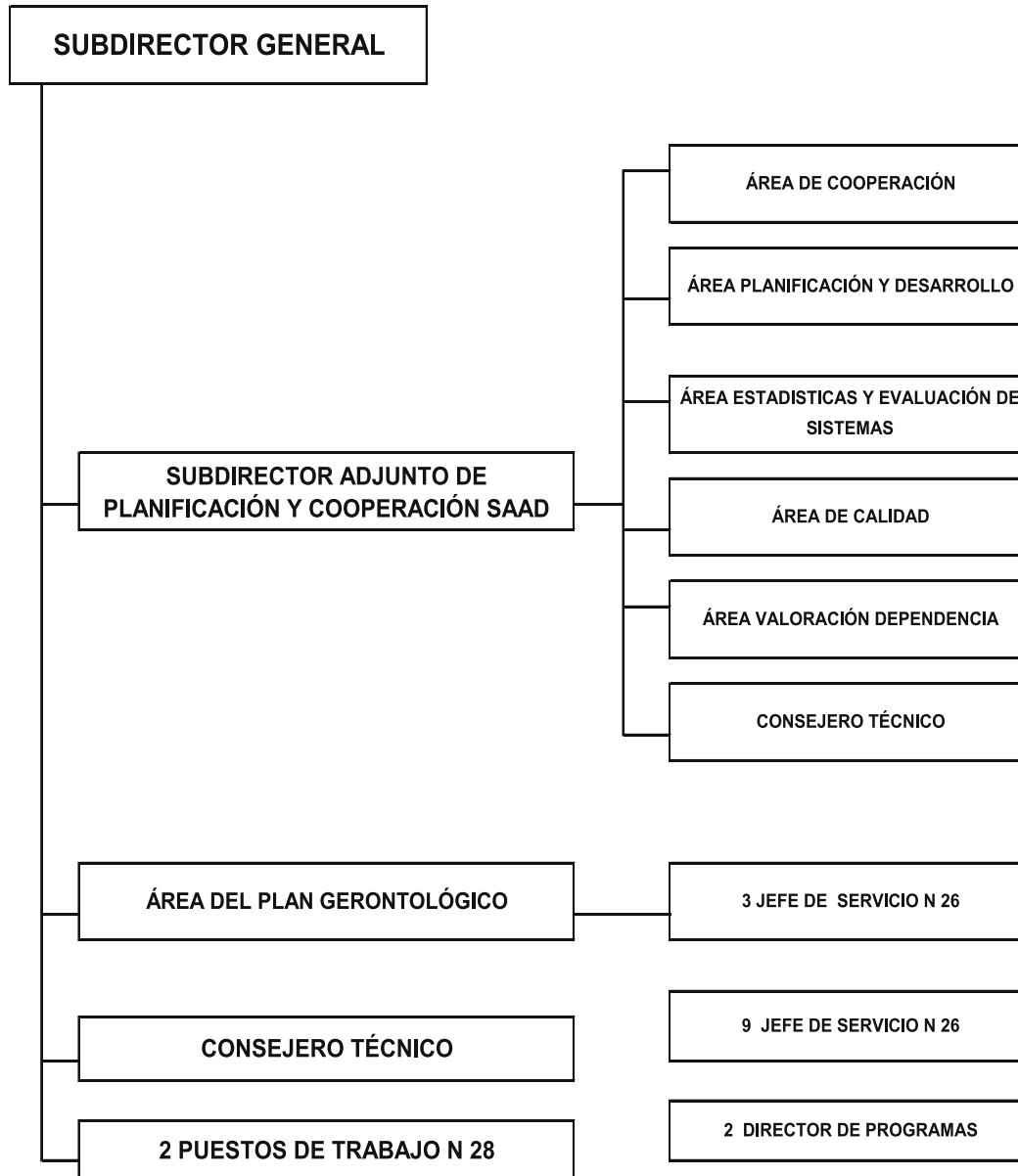

SUBDIRECCIÓN GENERAL DE GESTIÓN

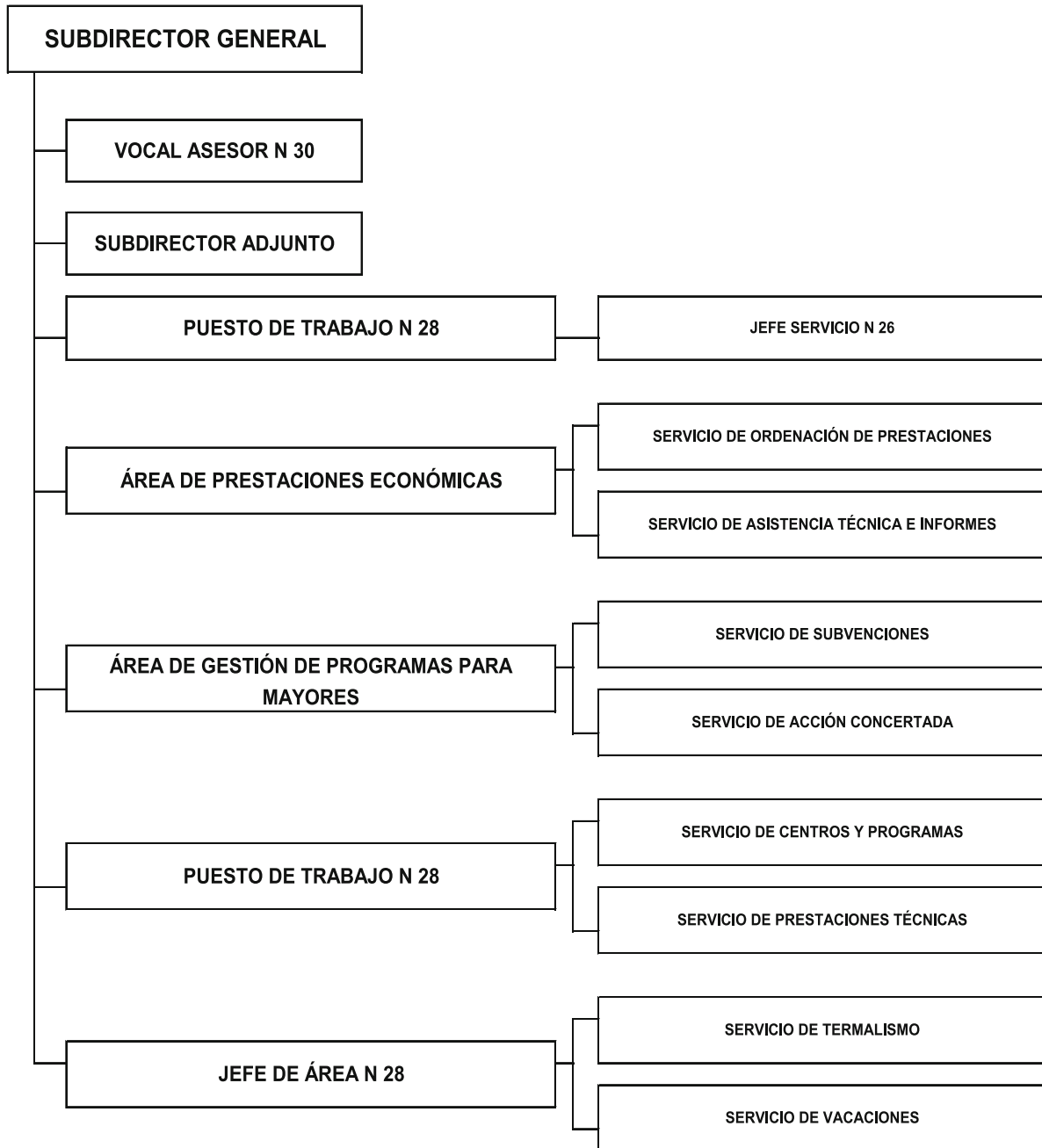

SUBDIRECCIÓN GENERAL DE ANÁLISIS PRESUPUESTARIO Y GESTIÓN FINANCIERA

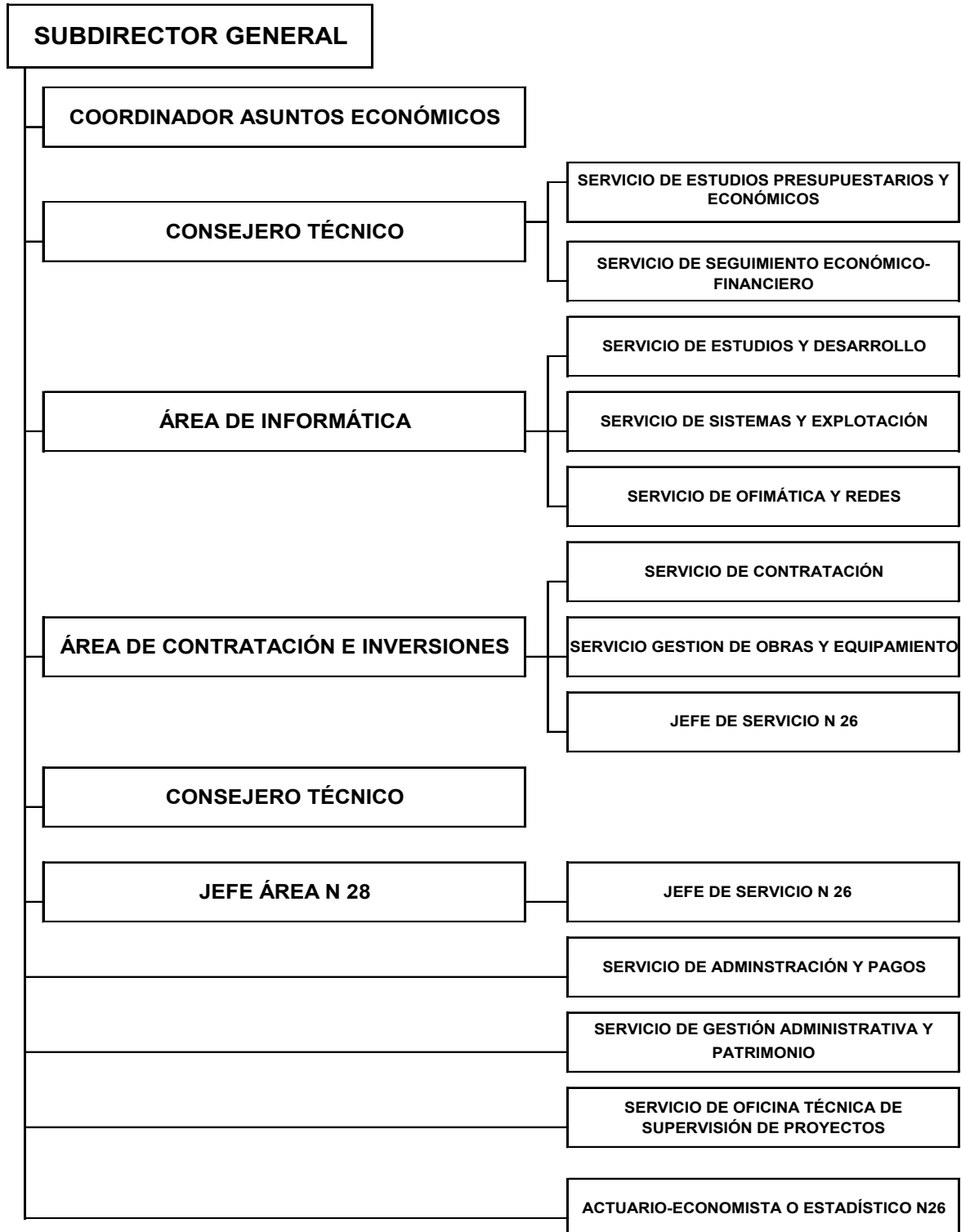

INTERVENCIÓN DELEGADA EN EL IMSERSO

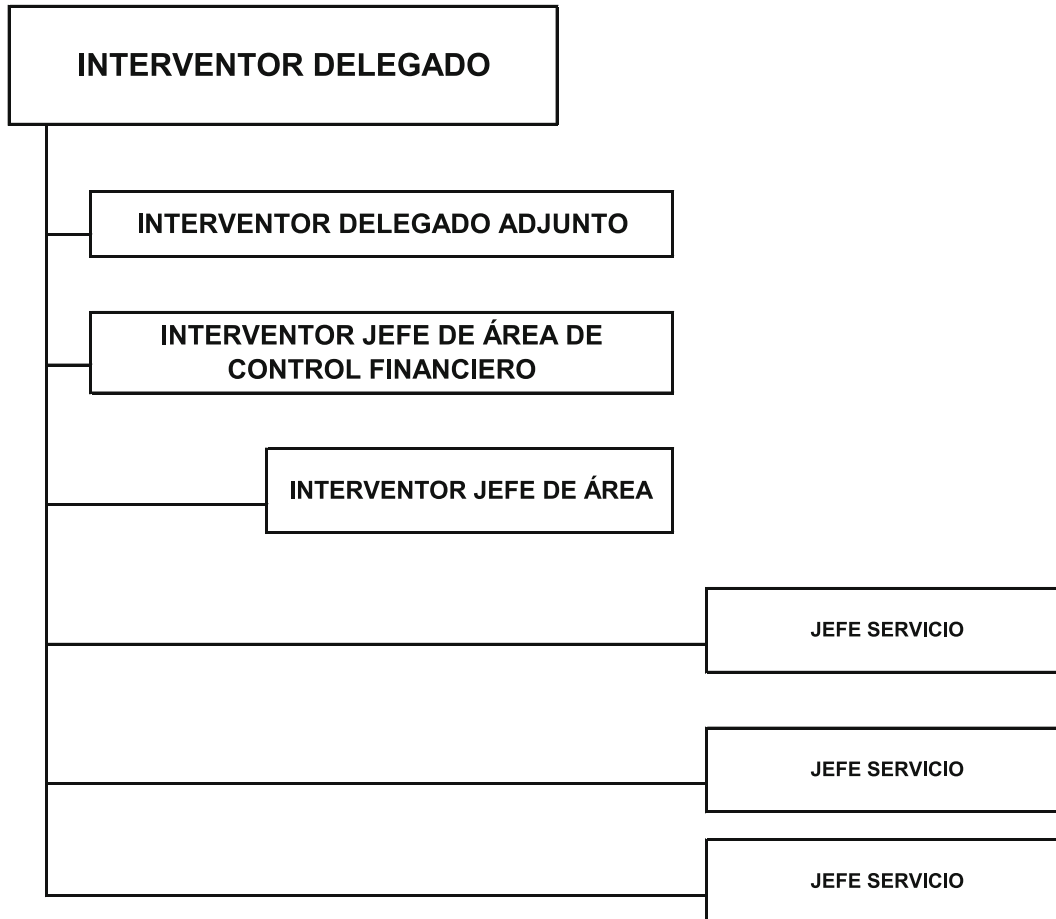

SUBENTIDADES CONTABLES

El IMSERSO es una entidad contable dotada de personalidad jurídica y presupuesto propio, que debe formar y rendir cuentas.

A las Direcciones Territoriales de Ceuta y Melilla y a los Centros de gestión de competencia estatal les incumbe el registro de las operaciones que se produzcan en su ámbito de competencias y suministran la información contable que en cada caso le es requerida. En consecuencia el modelo contable es descentralizado, reflejo del modelo de gestión de la entidad.

Los diferentes centros de gestión de la entidad se relacionan entre sí y con otros centros de gestión de la TGSS y demás entidades, de las que se derivan cuentas de operaciones internas que se saldan en dichos centros a final de ejercicio, asumiéndose las mismas por los Servicios centrales de la entidad, el cual absorbe igualmente los resultados producidos en los centros de gestión.

Igualmente, en los Servicios centrales de la entidad, las referidas cuentas de operaciones internas se saldan al final del ejercicio, asumiéndose los mismos por la TGSS, la cual absorbe igualmente los resultados producidos en las diferentes entidades gestoras. De estas operaciones se refleja en la entidad el neto patrimonial existente con respecto a la TGSS, como consecuencia de sus relaciones con ella.

Para el desarrollo de las funciones del Instituto (Real Decreto 1226/2005, de 13 de octubre), se dispone de los siguientes Centros de Gestión coordinados a través del Sistema de Información Contable de la Seguridad Social.

Centros de atención y recuperación para personas con discapacidad

- 0280 C.R.M.F Albacete
- 0282 C.R.M.F Albacete (F.S.E.)
- 1085 C.A.M.F Alcuéscar
- 1180 C.R.M.F Cádiz
- 1182 C.R.M.F Cádiz (F.S.E.)
- 1485 C.A.M.F Pozoblanco
- 1580 C.P.A.P Bergondo (C. P. de Autonomía Personal)
- 1582 C.P.A.P Bergondo (C. P. de Autonomía Personal) (F.S.E.)
- 1585 C.A.M.F Ferrol
- 1985 C.A.M.F Guadalajara
- 2680 C.R.M.F Lardero
- 2682 C.R.M.F Lardero (F.S.E.)
- 3780 C.R.M.F Salamanca
- 3782 C.R.M.F Salamanca (F.S.E.)
- 6080 C.R.M.F Madrid (Vallecas)
- 6082 C.R.M.F Madrid (Vallecas) (F.S.E.)
- 6085 C.A.M.F Leganés

Centros de atención a personas mayores y en situación de dependencia

- 5210 R.T.E. Melilla
- 5211 Residencia de PP.MM. de Melilla

Centros de Referencia Estatal

- 0987 Centro de Referencia Estatal de Atención a Personas con Enfermedades Raras y sus Familias de Burgos.
- 2487 Centro de Referencia Estatal de Atención a Personas con Grave Discapacidad de San Andrés del Rabanedo (León).
- 3787 Centro de Referencia Estatal para Personas con Enfermedad de Alzheimer y otras demencias de Salamanca.
- 4687 Centro de Referencia Estatal de Atención Psicosocial a Personas con Trastorno Mental Grave en Valencia.

- 6086 CEADAC
- 6089 CEAPAT

Direcciones Territoriales

- 5197 D.P. Ceuta
- 5297 D.P. Melilla

Servicios Centrales

- 6000 IMSERSO Servicios Centrales
- 6004 Dotación Centralizada Prog. IMSERSO
- 6005 Centro Redistribuidor de Créditos

RESPONSABLES DE LA ENTIDAD

Director General	D. César Antón Beltrán, nombrado Director General por R.D. 198/2012, tomó posesión el 16 de enero de 2012. (BOE nº 12, de 14.01.2012).
Secretario General	D. Francisco A. Ferrándiz Manjavacas, nombrado por Resolución de 20 de junio de 2012 (BOE nº 157, de 02.07.2012).
Subdirectora General de Gestión	D ^a M ^a Ángeles Aguado Sánchez, nombrada por Resolución de 18 de octubre de 2005 (BOE nº 263, de 03.11.05).
Subdirectora General de Planificación, Ordenación y Evaluación	D ^a Isabel Herranz Donoso, nombrada por Resolución de 20 de junio de 2012 (BOE nº 157, de 02.07.2012).
Subdirectora General de Análisis Presupuestario y de Gestión Financiera	D ^a Marta Cañellas Sánchez, nombrada por Resolución de 20 de junio de 2012 (BOE nº 157, de 02.07.2012).
Interventor/a Delegada en el IMSERSO	D. Luis Ángel Pastor Sánchez, cese por jubilación el 27 de febrero de 2015. D ^a María Jesús Morala Gómez, nombramiento provisional con efectos del 1 de abril de 2015. Cese con fecha 10 de mayo de 2016. D ^a Natalia Pérez Sánchez, nombramiento provisional con efectos del 31 de mayo de 2016.

6. PROGRAMAS PRESUPUESTARIOS

Por Orden ESS/150/2013, de 28 de enero, se dictan las normas para la elaboración de los presupuestos de la Seguridad Social (BOE nº 32 de 6 de febrero de 2013).

Mediante Resolución de 16 de junio de 2014, de la Secretaría de Estado de la Seguridad Social se dictan instrucciones para la elaboración de los presupuestos para el ejercicio 2015.

Dentro de la estructura por programas del presupuesto de gastos y dotaciones del Sistema de la Seguridad Social, el IMSERSO gestiona los siguientes programas dentro de las áreas: 1.- Prestaciones Económicas y 3.- Servicios Sociales:

Área 1: Prestaciones Económicas

Programa	Responsable
12.01 Pensiones no Contributivas	Subdirección General de Gestión

Área 3: Servicios Sociales

Programa	Responsable
31.31 Prestaciones económicas, recuperadoras y accesibilidad universal	Subdirección General de Gestión Subdirección General de Planificación, Ordenación y Evaluación
31.32 Envejecimiento activo y prevención de la dependencia	Subdirección General de Gestión Subdirección General de Planificación, Ordenación y Evaluación
31.34 Autonomía Personal y Atención a la Dependencia	Subdirección General de Planificación, Ordenación y Evaluación Subdirección General de Gestión
35.91 Dirección y Servicios Generales	Secretaría General

PERSONAL EJERCICIO 2015

Instituto de Mayores y Servicios Sociales

	PLANTILLA MEDIA		PLANTILLA A 31 DE DICIEMBRE	
	HOMBRES	MUJERES	HOMBRES	MUJERES
ENTIDADES Y T.G.S.S.				
ALTOS CARGOS	1		1	
PERSONAL FUNCIONARIO	135	226	137	224
PERSONAL ESTATUTARIO				
PERSONAL LABORAL	416	1.934	432	2.169
PERSONAL EVENTUAL				
OTROS				
SUBTOTAL	552	2.160	570	2.393
TOTAL		2.712		2.963

V.2. BASES DE PRESENTACIÓN DE LAS CUENTAS

1.- Imagen fiel:

Con el fin de que las cuentas anuales de la entidad muestren la imagen fiel del patrimonio, de la situación financiera, del resultado económico patrimonial, y de la ejecución del presupuesto, éstas han sido elaboradas aplicando de forma sistemática y regular los requisitos de información, principios y criterios contables recogidos en el marco conceptual de la contabilidad de las entidades que integran el sistema de la Seguridad Social de la Primera parte de la adaptación del Plan General de Contabilidad Pública a las citadas entidades. En este sentido, se ha consolidado y mejorado el avance en la aplicación del principio contable de devengo a través de la contabilización de una serie de operaciones de fin de ejercicio realizadas en los términos y condiciones establecidos en la normativa de cierre contable para las entidades que integran el sistema de la Seguridad Social.

2.- Comparación de la información:

Con la finalidad de hacer posible la comparación de las cuentas del ejercicio que se cierra con las del ejercicio inmediatamente anterior ha sido necesario proceder a la adaptación de la cuenta 101 "Patrimonio neto" en un importe igual a - 1.565.192,62 euros procedentes del saldo de la cuenta 120 "Resultado de ejercicios anteriores".

El decremento de la cuenta 101 a consecuencia de la modificación de las cifras de la cuenta 120 se detalla en el siguiente cuadro:

CUENTA PGC	IMPORTES			
	2014 RENDIDAS	AJUSTES AFECTAN 2014	AJUSTES AFECTAN EJERCICIOS ANTERIORES	2014 ADAPTADAS
(D) 2310	16.828.749,93		-537.597,36	16.291.152,57
(H) 1719	61.088.276,96	225,26	1.016.483,45	62.104.985,67
(H) 401	707.982.568,58	10.886,55		707.993.455,13

Se ha procedido a adaptar el importe rendido en el ejercicio 2014 de la cuenta 2310 "Construcciones en curso" en un porcentaje 3,30% aproximadamente, como consecuencia de la depuración del inventario de bienes inmuebles llevada a cabo en virtud de la Resolución del Director General del Instituto de Mayores y Servicios Sociales de 2 de marzo de 2015, de conformidad con lo establecido en la Resolución de 14 de mayo de 2012, de la Intervención General de la Seguridad Social, por la que se dictan instrucciones para el registro contable del terreno de forma independiente de la construcción.

Se ha regularizado el exceso y el defecto del pago aplazado registrado en la cuenta 1719 "Deudas a largo plazo con otras entidades" desde el ejercicio 2010 al 2014 en un importe neto igual a 1.016.708,71 euros, ascendiendo el exceso cargado en las cuentas del resultado económico patrimonial a 2.497.301,66 euros y el defecto a 3.514.010,37 euros.

Por último, el saldo de la cuenta 401 "Acreedores por obligaciones reconocidas" se ha incrementado en un importe de 10.886,55 euros como consecuencia tanto de la imputación de gastos de mantenimiento como de impuestos y tasas de inmuebles patrimonio de la Seguridad Social, adscritos al IMSERSO y puestos a disposición de diversas asociaciones correspondientes al ejercicio 2014.

3.- Razones e incidencia en las cuentas anuales de los cambios en criterios de contabilización y corrección de errores:

Durante el ejercicio 2015, ha sido necesario proceder a la corrección de datos registrados en ejercicios anteriores como resultado de las operaciones detalladas en el apartado 2 anterior, lo que ha supuesto un ajuste total negativo en el patrimonio neto de 1.565.192,62 euros.

4.- Información sobre cambios en estimaciones contables cuando sean significativos:

Durante el ejercicio 2015, no se han producido cambios en estimaciones contables.

V.3. NORMAS DE RECONOCIMIENTO Y VALORACIÓN

1. Inmovilizado material e inmovilizado intangible, criterios sobre amortización.

Los criterios utilizados por esta Entidad para practicar las dotaciones de amortización del inmovilizado en el ejercicio 2015 se han adecuado a lo establecido en la Resolución de 14 de diciembre de 1999, de la Intervención General de la Administración del Estado, que regula determinadas operaciones contables a realizar a fin de ejercicio y, entre ellas, se encuentran las amortizaciones del inmovilizado material e inmaterial, estableciendo en su apartado segundo, puntos 3.1 y 3.2, respectivamente, que *“Las cuotas de amortización se determinan con carácter general por el método de cuota lineal. Su importe se calcula, para cada periodo, dividiendo la base amortizable neta entre los años que falten hasta la finalización de la vida útil del elemento a amortizar”* y que *“se toma como vida útil de cada clase de bienes, la correspondiente al periodo máximo establecido en las tablas de amortización de la normativa vigente relativa a la regulación del impuesto de Sociedades”*.

Asimismo, se indica que, según se especifica en el párrafo once del apartado 3.2 de la mencionada Resolución, referente a la fecha del cómputo, se ha tomado como fecha de inicio de la amortización el primer día del mes más próximo a aquel en que se produce el alta del elemento patrimonial.

Respecto a la amortización de las aplicaciones informáticas, al fijar la Resolución de 14 de diciembre de 1999 un periodo máximo de amortización para éstas de 6 años y al no establecer plazo máximo de vida útil sobre estos elementos la norma de valoración 4 “Inmovilizado Intangible” de la Resolución de 01 de Julio de 2011, de la Intervención General de la Administración del Estado, por la que se aprueba la adaptación del Plan General de Contabilidad Pública, la Entidad optó por aplicar lo establecido en la primera de estas dos Resoluciones.

Se acompaña, para mayor información, tabla de amortizaciones con los periodos máximos aplicados a las correspondientes cuentas en el ejercicio 2015.

TABLAS DE AMORTIZACIÓN (PERIODOS MÁXIMOS) SEGÚN RESOLUCIÓN DE I.G.A.E. 14-12-1999

CUENTA	DESCRIPCION	PERIODO MAXIMO AÑOS	REFERENCIA
206	Aplicaciones informáticas	6	Res. IGAE
211	Construcciones	100	Pto.1 a) Res. IGAE
2150	Instalaciones técnicas	20	Pto.2 Res. IGAE
2151	Equipos médico asistenciales	10	Regl. I.S. Agr. 92 "Sanidad"
2140	Maquinaria	20	Regl. I.S. Agr. 01
2141	Aparatos médico asistenciales	10	Regl. I.S. Agr. 92
2142	Elementos de transporte interno	20	Res. IGAE media aritmética
2145	Utillaje	8	Res. IGAE
2160	Mobiliario	20	Res. IGAE
2161	Equipos de oficina	20	Res. IGAE
2162	Electrodomésticos	14	Regl. I.S. Agr.62 y 92
2163	Mobiliario médico asistencial	18	Regl. I.S. Agr. 92
217	Equipos para procesos de información	8	Res. IGAE
218	Elementos de transporte	14	Res. IGAE

Para dar cumplimiento a lo dispuesto en la NRV 2ª de la Adaptación al PGCP a las entidades del sistema de la Seguridad Social aprobada por Resolución de la IGAE de 1 de julio de 2011, relativa al Inmovilizado Material, que establece en su apartado 7.d) que los terrenos y los edificios son activos independientes y se tratarán contablemente por separado, incluso si han sido adquiridos conjuntamente y, en aplicación de los criterios fijados en la Resolución de 14 de mayo de 2012 de la IGSS por la que se dictan instrucciones para el registro contable del terreno de forma independiente de la construcción, se seguirá procediendo a realizar la efectiva separación del valor contable del suelo y del valor contable de la edificación de aquellos bienes inmuebles que el Imerso utiliza para la gestión de sus servicios.

2. Existencias.

De conformidad con el apartado 9ª de la segunda parte "Normas de reconocimiento y valoración" de la Resolución de 1 de julio de 2011, de la Intervención General de la Administración del Estado, por la que se aprueba la adaptación del Plan General de Contabilidad Pública, a las entidades que integran el sistema de la Seguridad Social las existencias están valoradas por el precio de adquisición.

V.4. INMOVILIZADO MATERIAL

PARTIDA DE BALANCE	DESCRIPCIÓN	SALDO INICIAL	ENTRADAS	AUMENTOS POR TRASPASOS DE OTRAS PARTIDAS	SALIDAS	DISMINUCIONES POR TRASPASOS DE OTRAS PARTIDAS	CORRECCIONES VALORATIVAS NETAS POR DETERIORO DEL EJERCICIO	AMORTIZACIONES DEL EJERCICIO	INCREMENTO POR REVALORIZACIÓN EN EL EJERCICIO	SALDO FINAL
1.	Terrenos	17.329.579,13		688.046,99		2.166,51				17.995.459,61
2.	Construcciones	604.539.678,95	2.477.987,23	1.370.653,11		260.414,14		8.255.444,89		599.872.360,26
5.	Otro Inmov. Mat.	26.195.485,86	857.804,50		49.406,99			2.858.632,96		24.145.160,41
6.	Inmov. Curso y antic.	16.828.749,93	533.246,18		537.597,36					16.824.398,75
TOTAL		664.893.483,87	3.868.937,91	2.038.700,10	587.094,35	262.580,65		11.114.077,85		658.837.379,03

INMOVILIZADO MATERIAL

1.- Terrenos

En el ejercicio 2015 el saldo de la cuenta de terrenos se ha incrementado significativamente alcanzando, a 31 de diciembre de 2015, un importe de **17.995.459,61** euros como consecuencia de haber efectuado aumentos por traspasos procedentes de la Tesorería General de la Seguridad Social de **668.046,99** euros y bajas por traspasos a otras partidas por importe de **2.166,51** euros. Estos movimientos han sido motivados por las siguientes operaciones:

A) Alta por adscripción al Instituto de Mayores y Servicios Sociales, Dirección Territorial de Ceuta de la parcela sita en la calle Real nº 20 de Ceuta mediante Resolución de la Dirección General de la Tesorería General de la Seguridad Social de 18 de Febrero de 2015, por importe de **1.202,02** euros.

B) Altas originadas por el traspaso de gastos de escrituración y registrales de varios solares procedentes de la Tesorería General de la Seguridad Social, por importe de **1.574,84** euros

C) Alta por traspaso de la Tesorería General de la Seguridad Social de:

- La parcela de la C/Juegos Olímpicos 2 de Girona que, mediante escritura de 29 de diciembre de 1977, la Caja de Ahorros Provincial de la Diputación de Gerona cede gratuitamente al Servicio Social de Asistencia a Pensionistas de la Seguridad Social por importe de **19.934,31** euros.
- Parcela correspondiente a la Calle Pintor Luis Álvarez nº 20 de Sagunto (Valencia) por importe de **2.082,42** euros, procedente de un inmueble cedido.
- El terreno ubicado en la Avenida Academia General Militar nº 53 de Zaragoza por importe de **643.253,40** euros, correspondiente a un inmueble cedido.

D) Baja por el traspaso a la Tesorería General de la Seguridad Social de una parte de un solar solicitado pendiente de traspasar correspondiente a C/Juegos Olímpicos nº 2 de Girona por importe de **2.166,51** euros.

2.- Construcciones.

- A) Las entradas habidas en el ejercicio por importe de **2.477.887,23** euros están motivadas por obras de reforma, mejora y rehabilitación de los centros del Imserso, y se corresponden con las obligaciones reconocidas en el presupuesto de gastos de la Entidad con una diferencia de **11.290,46 euros**, como consecuencia del registro contable de una obligación devengada y no exigible en 2014 contabilizada a través de un documento O606 por el mismo importe del Centro de Atención a Minusválidos Físicos de Leganés en cumplimiento de la Orden ESS/1975/2014, de 28 de Octubre, por la que se regulan las operaciones de cierre del 2014 para las entidades que integran el sistema de la Seguridad Social.
- B) Los aumentos por traspasos de la Tesorería General de la Seguridad Social proceden del inmueble ubicado en la Calle Torrecillas nº 4 de La Solana (Ciudad Real) por importe de **990.192,00** euros y de dos importes que estaban asignados al inmueble de la Unidad de Recaudación ejecutiva de Guadalajara situado en la calle Cervantes nº14, y que sin embargo se correspondían con inversiones realizadas en el Centro de Atención a Minusválidos Psíquicos y Centro Ocupacional de Guadalajara por importe de **16.390,38** euros, así como el traspaso de la Tesorería General de la Seguridad Social de Ceuta al Instituto de Mayores y Servicios Sociales, Dirección Territorial de Ceuta por importe neto de **366.239,93** euros como adscripción de la parcela sita en la calle Real nº 20 de Ceuta mediante Resolución de la Dirección General de la Tesorería General de la Seguridad Social, de 18 de Febrero de 2015.
- C) En relación con las disminuciones por traspasos a la Tesorería General de la Seguridad Social debemos destacar:

PROVINCIA	DIRECCIÓN-LOCALIDAD-CENTRO	VALOR NETO CONTABLE
TOLEDO	Calle Princesa, (Quintanar de la Orden)	116.275,47 €
GERONA	Calle Juegos Olímpicos	1.463,83 €
CÓRDOBA	Avenida Obispo Pérez-Muñoz nº11	142.674,84 €

3.- Otro inmovilizado material

En el ejercicio 2015 se han registrado unas entradas por importe de **857.804,50** euros, procedentes de adquisiciones del ejercicio que se corresponden con las obligaciones reconocidas en el presupuesto de gastos de la Entidad con una diferencia de **1.164,63 euros** debido al registro contable de una Obligación devengada y exigible en el ejercicio 2013 y pendiente de imputar a presupuesto al cierre del ejercicio 2014 del Centro de Recuperación de Minusválidos Físicos de Alcuéscar, en cumplimiento de la Orden ESS/1975/2014, de 28 de Octubre, por la que se regulan las operaciones de cierre del 2014 para las entidades que integran el sistema de la Seguridad Social.

Las salidas por importe neto de **49.496,99** euros proceden de las bajas de varios elementos de mobiliario así como maquinaria, utillaje, equipos de oficina, electrodomésticos, elementos de transporte, equipos para procesos de información e instalaciones técnicas y otras instalaciones.

4.- Inmovilizado en curso y anticipos

Las entradas producidas en el ejercicio 2015 se corresponden a las obras de construcción del Centro de Referencia de Langreo y del Centro de Referencia de Soria por importe de **533.246,18** euros.

Las bajas por importe de **537.597,36** euros se deben a bajas por la depuración del inventario del Instituto de Mayores y Servicios Sociales según escrito de 2 de marzo de 2015, del Director General del Inmerso:

PROVINCIA	DIRECCIÓN - LOCALIDAD - CENTRO	VALOR NETO CONTABLE
CEUTA	Barriada Juan Carlos I C/Antigua Huerta de Carrillo Navarro	243.993,30 €
MADRID	Circunvalación Sur y Calle 5 del Polígono El Bercial Universidad de Getafe	293.604,06 €

**V.7. TRANSFERENCIAS, SUBVENCIONES Y OTROS INGRESOS Y GASTOS
TRANSFERENCIAS CORRIENTES CONCEDIDAS
EJERCICIO 2015**

ENTIDAD: IMSERSO

Normativa	Obligaciones reconocidas durante el ejercicio	Entidad receptora
<p>Orden ESS 150/2013, de 28 de enero, por la que se dictan las normas para la elaboración de los Presupuestos de la Seguridad Social (BOE nº 32 de 6 de febrero de 2013). Resolución de 16 de junio de 2014, de la Secretaría de Estado de la Seguridad Social por la que se dictan instrucciones para la elaboración de los presupuestos para el ejercicio 2015.</p>	<p>1.887.730,00</p>	<p>Tesorería General de la Seguridad Social</p>
<p>Ley 29/2007, de 25 de octubre, señalamiento de cupo del País Vasco quinquenio 2007-2011 (BOE nº 257, de 26.10.2007) y RD 1476/1987, de 2 de octubre, sobre traspaso de funciones y servicios del IMSERSO (BOE nº 289, de 3.12.1987) PNC</p>	<p>126.631.030,00</p>	<p>País Vasco</p>
<p>Ley 28/1990, de 26 de diciembre, por el que se aprueba el Convenio Económico entre el Estado y la Comunidad Foral de Navarra (BOE nº 310, de 27.12.1990) y RD 1681/1990, de 28 de diciembre, sobre traspaso de funciones y servicios del IMSERSO (BOE nº 313, de 31.12.1990) PNC</p>	<p>33.640.120,00</p>	<p>Comunidad Foral de Navarra</p>
<p>Ley 39/2006, de 14 de diciembre, de Promoción de la Autonomía Personal y Atención a personas en situación de dependencia (BOE nº 299, de 15.12.2006). Nivel mínimo de protección: Diciembre/2014 y Enero a noviembre de 2015 Diciembre/2014 y Enero a noviembre de 2015 Diciembre/2014 y Enero a noviembre de 2015</p>	<p>243.311.194,36 30.887.937,88 22.493.969,62</p>	<p>C.A. de Andalucía C.A. de Aragón C.A. del Principado de Asturias</p>

**TRANSFERENCIAS CORRIENTES CONCEDIDAS
EJERCICIO 2015**

ENTIDAD: IMSERSO

Normativa	Obligaciones reconocidas durante el ejercicio	Entidad receptora
Diciembre/2014 y Enero a noviembre de 2015	16.709.317,03	C.A. de Illes Balears
Diciembre/2014 y Enero a noviembre de 2015	27.827.720,61	C.A. de Canarias
Diciembre/2014 y Enero a noviembre de 2015	18.157.874,32	C.A. de Cantabria
Diciembre/2014 y Enero a noviembre de 2015	95.083.629,10	C.A. de Castilla y León
Diciembre/2014 y Enero a noviembre de 2015	57.712.049,71	C.A. de Castilla-La Mancha
Diciembre/2014 y Enero a noviembre de 2015	210.395.256,57	Generalitat de Catalunya
Diciembre/2014 y Enero a noviembre de 2015	63.376.779,32	Comunitat Valenciana
Diciembre/2014 y Enero a noviembre de 2015	35.596.639,31	C.A. de Extremadura
Diciembre/2014 y Enero a noviembre de 2015	73.086.225,94	C.A. de Galicia
Diciembre/2014 y Enero a noviembre de 2015	160.915.335,09	C.A. de Madrid
Diciembre/2014 y Enero a noviembre de 2015	50.980.136,60	C.A. de la Región de Murcia
Diciembre/2014 y Enero a noviembre de 2015	9.184.560,69	C.A. La Rioja
Diciembre/2014 y Enero a noviembre de 2015	11.310.099,72	C.A. de Navarra
Diciembre/2014 y Enero a noviembre de 2015	62.366.453,57	C.A. de País Vasco
Regularización del Nivel mínimo de protección devengado en diciembre/2014, imputado a presupuesto en enero/2015		
	-20.853.079,45	C.A. de Andalucía
	-2.439.326,80	C.A. de Aragón
	-1.869.497,03	C.A. del Principado de Asturias
	-1.351.677,80	C.A. de Illes Balears
	-2.274.837,51	C.A. de Canarias
	-1.561.030,80	C.A. de Cantabria
	-7.236.805,75	C.A. de Castilla y León
	-4.623.687,69	C.A. de Castilla-La Mancha
	-13.247.219,62	Generalitat de Catalunya
	-4.920.448,06	Comunitat Valenciana
	-3.102.490,80	C.A. de Extremadura
	-6.659.635,23	C.A. de Galicia
-12.226.589,72	C.A. de Madrid	
-3.283.301,15	C.A. de la Región de Murcia	
-794.322,60	C.A. La Rioja	
-1.022.154,93	C.A. de Navarra	
-5.111.612,66	C.A. de País Vasco	

**TRANSFERENCIAS CORRIENTES CONCEDIDAS
EJERCICIO 2015**

ENTIDAD: IMSERSO

Normativa	Obligaciones reconocidas durante el ejercicio	Entidad receptora
<p>Nivel mínimo de protección devengado en diciembre/2015, imputado a presupuesto en enero/2016</p>	<p>19.169.602,33 2.896.555,23 2.276.129,17 1.409.967,19 1.796.919,01 1.455.481,30 7.164.990,11 4.419.141,95 14.530.913,72 7.991.018,50 2.948.591,51 6.457.112,98 13.789.457,70 3.130.124,66 749.269,52 1.024.701,95 5.235.223,79</p>	<p>C.A. de Andalucía C.A. de Aragón C.A. del Principado de Asturias C.A. de Illes Balears C.A. de Canarias C.A. de Cantabria C.A. de Castilla y León C.A. de Castilla-La Mancha Generalitat de Catalunya Comunitat Valenciana C.A. de Extremadura C.A. de Galicia C.A. de Madrid C.A. de la Región de Murcia C.A. La Rioja C.A. de Navarra C.A. de País Vasco</p>
<p>Real Decreto-Ley 8/2010, de 20 de mayo, por el que se adoptan medidas extraordinarias para la reducción del déficit público.</p> <p>Disposición adicional sexta: Aplazamiento y periodificación de los efectos retroactivos de las prestaciones económicas previstas en la Ley 39/2006, de 14 de diciembre:</p> <p>Regularización del pago aplazado por retroactividad del Nivel mínimo de protección, con vencimiento en marzo/2015</p>	<p>-9.402.009,06 -245.975,50 -443.764,83 -1.087.824,60 -2.213.331,04 -105.974,53</p>	<p>C.A. de Andalucía C.A. de Aragón C.A. del Principado de Asturias C.A. de Illes Balears C.A. de Canarias C.A. de Cantabria</p>

**TRANSFERENCIAS CORRIENTES CONCEDIDAS
EJERCICIO 2015**

ENTIDAD: IMSERSO

Normativa	Obligaciones reconocidas durante el ejercicio	Entidad receptora
<p>Regularización del pago a familiares de fallecidos de cantidades aplazadas en ejercicios anteriores a 2015</p> <p>Pago aplazado en 2015 por retroactividad del Nivel mínimo de protección, con vencimiento en marzo/2016</p>	<p>0,00 -2.191.787,23 -11.187.870,20 -144.794,32 -812.877,54 -1.198.730,18 -2.692.858,01 -3.800.461,32 -3.814,85 -22.899,70 -11.767,78 0,00 -2.019,91</p>	<p>C.A. de Castilla y León C.A. de Castilla-La Mancha Generalitat de Catalunya Comunitat Valenciana C.A. de Extremadura C.A. de Galicia C.A. de Madrid C.A. de la Región de Murcia C.A. La Rioja C.A. de Navarra C.A. de País Vasco Ceuta Melilla</p>
	<p>-1.108.892,63 -214.361,59 -31.554,66 -251.804,11 -19.526,07</p>	<p>C.A. de Canarias C.A. de Castilla-La Mancha C.A. de Extremadura C.A. de Galicia C.A. de la Región de Murcia</p>
	<p>221.363,55 140.761,10 1.871,34 65.933,93 234.892,33 759,24 880.156,20 3.603.205,54 36,55</p>	<p>C.A. de Andalucía C.A. de Canarias C.A. de Castilla-La Mancha Generalitat de Catalunya Comunitat Valenciana C.A. de Extremadura C.A. de Galicia C.A. de la Región de Murcia Ceuta</p>

**TRANSFERENCIAS CORRIENTES CONCEDIDAS
EJERCICIO 2015**

ENTIDAD: IMSERSO

Normativa	Obligaciones reconocidas durante el ejercicio	Entidad receptora
Pago aplazado en 2015 por retroactividad del Nivel mínimo de protección, con vencimiento en ejercicios posteriores a 2016	896.160,41 662.862,09 7.485,38 531.024,07 1.067.580,37 3.036,97 5.516.926,64 8.158.455,29 146,21	C.A. de Andalucía C.A. de Canarias C.A. de Castilla-La Mancha Generalitat de Cataluña Comunitat Valenciana C.A. de Extremadura C.A. de Galicia C.A. de la Región de Murcia Ceuta
Resolución de 2 de octubre de 2013, del Imserso, de delegación de la competencia sobre gestión de la ayuda a domicilio básica y teleasistencia domiciliaria básica de la Ciudad de Ceuta (BOE nº 244, de 11.10.2013)	1.079.480,00	Ciudad de Ceuta
Resolución de 2 de octubre de 2013, del Imserso, de delegación de la competencia sobre gestión de la ayuda a domicilio básica y teleasistencia domiciliaria básica de la Ciudad de Melilla (BOE nº 244, de 11.10.2013)	773.480,00	Ciudad de Melilla
TOTAL	1.342.012.260,01	

**SUBVENCIONES CORRIENTES CONCEDIDAS
EJERCICIO 2015**

ENTIDAD: IMSERSO

Normativa	Obligaciones reconocidas durante el ejercicio	Entidad receptora	Finalidad	Reintegro	
				Importe	Causas
Convenio entre la Administración del Estado y la C.A. del Principado de Asturias de 08.08.1996, para la coordinación de la gestión de las PNC y LISMI (BOE nº 206, de 26.08.1996)	4.674,00	Principado de Asturias	Costes gestión PNC		
Convenio entre la Administración del Estado y la C.A. de las Illes Balears de 22.05.1997, para la coordinación de la gestión de las PNC y LISMI (BOE nº 139, de 11.06.1997)	3.824,00	C.A. de las Illes Balears	Costes gestión PNC		
Convenio entre la Administración del Estado y C. A. de Cantabria de 20.01.1997, para la coordinación de la gestión de las PNC y LISMI (BOE nº 33, de 07.02.1997)	3.040,00	C.A. de Cantabria	Costes gestión PNC		
Convenio entre la Administración del Estado y la C.A. de Castilla y León de 01.07.1996, para la coordinación de la gestión de las PNC y LISMI (BOE nº 174, de 19.07.1996)	19.177,00	C.A. de Castilla y León	Costes gestión PNC		
Convenio entre la Administración del Estado y la C. A. de Castilla-La Mancha de 19.07.1996, para la coordinación de la gestión de las PNC y LISMI (BOE nº 192, de 09.08.1996)	11.159,00	C.A. de Castilla-La Mancha	Costes gestión PNC		

**SUBVENCIONES CORRIENTES CONCEDIDAS
EJERCICIO 2015**

ENTIDAD: IMSERSO

Normativa	Obligaciones reconocidas durante el ejercicio	Entidad receptora	Finalidad	Reintegro	
				Importe	Causas
Convenio entre la Administración del Estado y la Generalidad de Catalunya de 27.12.1995, para la coordinación de la gestión de las PNC y LISMI (BOE nº 52, de 29.02.1996)	28.100,00	Generalidad de Catalunya	Costes gestión PNC		
Convenio entre la Administración del Estado y la C.A. de Extremadura de 06.05.1996, para la coordinación de la gestión de las PNC y LISMI (BOE nº 152, de 24.06.1996)	7.684,00	C.A. de Extremadura	Costes gestión PNC		
Convenio entre la Administración del Estado y la C.A. de Madrid de 06.05.1996, para la coordinación de la gestión de las PNC y LISMI (BOE nº 174, de 19.06.1996)	14.745,00	C. de Madrid	Costes gestión PNC		
Convenio entre la Administración del Estado y la C.A. de la Región de Murcia de 06.05.1996, para la coordinación de la gestión de las PNC y LISMI (BOE nº 201, de 26.08.1996)	4.156,00	C.A. de la Región de Murcia	Costes gestión PNC		
Convenio entre la Administración del Estado y la C.A. de La Rioja de 30.12.1999, para la coordinación de la gestión de las PNC y LISMI (BOE nº 100, de 27.04.1999)	3.441,00	C.A. de La Rioja	Costes gestión PNC		
TOTAL	100.000,00				

V.8. PROVISIONES Y CONTINGENCIAS
EJERCICIO 2015

PARTIDA DEL BALANCE	SALDO INICIAL	AUMENTOS	DISMINUCIONES	SALDO FINAL
589		1.659.042,46		1.659.042,46
TOTAL		1.659.042,46		1.659.042,46

PROVISIONES Y CONTINGENCIAS

En aplicación de la disposición adicional duodécima apartado dos de la Ley 48/2015, de 29 de octubre, de Presupuestos Generales del Estado para el año 2016, se ha dotado provisión en el ejercicio 2015, por el importe de los pagos a realizar por las entidades del Sistema en relación con la devolución de la fracción de la paga extraordinaria y adicional del mes de diciembre de 2012 según las reglas establecidas en el punto 2 de la referida disposición por un importe igual a **1.659.042,46** euros.

V.9. INFORMACIÓN PRESUPUESTARIA
V.9.a. COMPROMISOS DE GASTO CON CARGO A PRESUPUESTOS DE EJERCICIOS POSTERIORES
PROGRAMA: 3131 PRESTACIONES ECONOMICAS RECUPERADORAS Y ACCESIBILIDAD UNIVERSAL

PARTIDA PRESUPUESTARIA	DESCRIPCIÓN	COMPROMISOS DE GASTOS ADQUIRIDOS CON CARGO AL PRESUPUESTO DEL			
		2016	2017	2018	2019
203	ARRENDAM.MAQUIN.INSTAL. Y UTILLAJE	435,60			
	TOTAL CONCEPTO 203 ARRENDAM.MAQUIN.INSTAL. Y UTILLAJE	435,60			
205	ARRENDAM.DE MOBILIARIO Y ENSERES	9.358,25	2.800,25	2.502,24	834,06
206	TOTAL CONCEPTO 205 ARRENDAM.DE MOBILIARIO Y ENSERES	9.358,25	2.800,25	2.502,24	834,06
	ARREND.EQUIP.PARA PROCESOS DE INFORM	2.525,52			
	TOTAL CONCEPTO 206 ARREND.EQUIP.PARA PROCESOS DE INFORM	2.525,52			
210	TOTAL ARTICULO 20 ARRENDAMIENTOS Y CANONES	12.319,37	2.800,25	2.502,24	834,06
	TERRENOS Y BIENES NATURALES	1.438,90			
212	TOTAL CONCEPTO 210 TERRENOS Y BIENES NATURALES	1.438,90			
	EDIFICIOS Y OTRAS CONSTRUCCIONES	54.447,71			
213	TOTAL CONCEPTO 212 EDIFICIOS Y OTRAS CONSTRUCCIONES	54.447,71			
	MAQUINARIA,INSTALACIONES Y UTILLAJE	60.064,13	2.165,58		
215	TOTAL CONCEPTO 213 MAQUINARIA,INSTALACIONES Y UTILLAJE	60.064,13	2.165,58		
	MOBILIARIO Y ENSERES	2.879,33			
	TOTAL CONCEPTO 215 MOBILIARIO Y ENSERES	2.879,33			
	TOTAL ARTICULO 21 REPARACION,MANTEN.Y CONSERV.	118.831,07	2.165,58		
22100	ENERGIA ELECTRICA	84.097,42			
22102	GAS	139.150,02			
22103	COMBUSTIBLE	237.178,10	9.389,69		
2215	PRODUCTOS ALIMENTICIOS	363.624,86	18.214,77		
2221	TOTAL CONCEPTO 221 SUMINISTROS	844.050,40	27.614,46		
	POSTALES Y MENSAJERIA	26.892,55	2.241,05		
2249	TOTAL CONCEPTO 222 COMUNICACIONES	26.892,55	2.241,05		
	OTROS RIESGOS	2.710,64			
22621	TOTAL CONCEPTO 224 PRIMAS DE SEGUROS	2.710,64			
22660	DE COMUNICACION	1.694,00			
2273	REUNIONES,CONFEREN.Y CELEBRAC.ACTOS	65.000,00			
2274	TOTAL CONCEPTO 226 GASTOS DIVERSOS	66.694,00			
22782	LIMPIEZA Y ASEO	772.399,81	125.526,16		
2279	SEGURIDAD	449.137,87	1.237,88		
	SERVICIOS DE CARACTER INFORMATICO	6.995,34	962,01		
2622	OTROS	868.996,76	9.683,05		
2624	TOTAL CONCEPTO 227 TRABAJO REALIZ.POR OTRAS EMPR.Y PROF.	2.097.533,78	137.409,10		
	TOTAL ARTICULO 22 MATER.SUMINIST.Y OTROS	3.037.881,37	167.264,61		
	CON COMUNIDADES AUTONOMAS	674.800,00			
	CON OTRAS INSTITUCIONES	24.000,00			

PROGRAMA: 3131 PRESTACIONES ECONOMICAS RECUPERADORAS Y ACCESIBILIDAD UNIVERSAL

PARTIDA PRESUPUESTARIA	DESCRIPCIÓN	COMPROMISOS DE GASTOS ADQUIRIDOS CON CARGO AL PRESUPUESTO DEL			
		2016	2017	2018	2019
	TOTAL CONCEPTO 262 CONVENIOS DE SERV.SOC.CON MED.AJENOS	698.800,00	62.600,00		
	TOTAL ARTICULO 26 S.SOCIAL.CON MED.AJENOS	698.800,00	62.600,00		
	TOTAL CAPITULO 2 GASTI.CORRIENT.BIENES Y SERV. CONSTRUCCIONES	3.867.831,81	234.830,44	2.502,24	834,06
6321	TOTAL CONCEPTO 632 EDIFICIOS Y OTRAS CONSTRUCCIONES	13.552,00			
	TOTAL ARTICULO 63 INVERSIONES DE REPOSICION	13.552,00			
	TOTAL CAPITULO 6 INVERSIONES REALES	13.552,00			
	TOTAL PROGRAMA 31 PRESTACIONES ECONOMICAS RECUPERADORAS Y ACCESIBILIDAD UNIVERSAL	3.881.383,81	234.830,44	2.502,24	834,06

PROGRAMA: 3132 ENVEJECIMIENTO ACTIVO Y PREVENCIÓN DE LA DEPENDENCIA

PARTIDA PRESUPUESTARIA	DESCRIPCIÓN	COMPROMISOS DE GASTOS ADQUIRIDOS CON CARGO AL PRESUPUESTO DEL			
		2016	2017	2018	2019
22100	ENERGIA ELECTRICA	21.877,80	2.024,51		
	TOTAL CONCEPTO 221 SUMINISTROS	21.877,80	2.024,51		
22660	REUNIONES.CONFEREN.Y CELEBRAC.ACTOS	18.150,00			
	TOTAL CONCEPTO 226 GASTOS DIVERSOS	18.150,00			
2274	SEGURIDAD	45.758,08			
2275	SERVICIOS CONTRATADOS DE COMEDOR	11.140,95			
2279	OTROS	1.021.875,08	95.808,86		
	TOTAL CONCEPTO 227 TRABAJ.REALIZ.POR OTRAS EMPR.Y PROF.	1.078.774,11	95.808,86		
	TOTAL ARTICULO 22 MATER.SUMINIST.Y OTROS	1.116.801,91	97.833,37		
2615	CON ENTIDADES PRIVADAS	70.820,234,16	58.397,975,04		
	TOTAL CONCEPTO 261 CONCIERTOS DE SERV.SOC.CON MED.AJ.E.	70.820,234,16	58.397,975,04		
	TOTAL ARTICULO 26 S.SOCIAL.CON MED.AJENOS	70.820,234,16	58.397,975,04		
	TOTAL CAPITULO 2 GASTI.CORRIENT.BIENES Y SERV.	71.939,036,07	58.495,808,41		
	TOTAL PROGRAMA 32 ENVEJECIMIENTO ACTIVO Y PREVENCIÓN DE LA DEPENDENCIA	71.939,036,07	58.495,808,41		

PROGRAMA: 3134 AUTONOMIA PERSONAL Y ATENCION A LA DEPENDENCIA

PARTIDA PRESUPUESTARIA	DESCRIPCIÓN	COMPROMISOS DE GASTOS ADQUIRIDOS CON CARGO AL PRESUPUESTO DEL			
		2016	2017	2018	2019
205	ARRENDAM.DE MOBILIARIO Y ENSERES	8.058,37			
	TOTAL CONCEPTO 205 ARRENDAM.DE MOBILIARIO Y ENSERES	8.058,37			
212	TOTAL ARTICULO 20 ARRENDAMIENTOS Y CANONES	8.058,37			
	EDIFICIOS Y OTRAS CONSTRUCCIONES	312.212,14	1.812,36		
	TOTAL CONCEPTO 212 EDIFICIOS Y OTRAS CONSTRUCCIONES	312.212,14	1.812,36		
213	MAQUINARIA,INSTALACIONES Y UTILLAJE	53.410,06	3.757,05		
	TOTAL CONCEPTO 213 MAQUINARIA,INSTALACIONES Y UTILLAJE	53.410,06	3.757,05		
215	MOBILIARIO Y ENSERES	6.454,26			
	TOTAL CONCEPTO 215 MOBILIARIO Y ENSERES	6.454,26			
216	EQUIPOS PARA PROCESOS DE INFORMACION	21.852,67	1.966,25		
	TOTAL CONCEPTO 216 EQUIPOS PARA PROCESOS DE INFORMACION	21.852,67	1.966,25		
2200	TOTAL ARTICULO 21 REPARACION,MANTEN.Y CONSERV.	393.929,13	7.535,66		
2201	ORDINARIO NO INVENTARIBLE	2.961,80			
	PRENSA, REV., LIBROS Y OTRAS PUBLIC.	302,87			
	TOTAL CONCEPTO 220 MATERIAL DE OFICINA	3.264,67			
22100	ENERGIA ELECTRICA	265.311,02			
22101	AGUA	57.953,79	1.814,90		
22102	GAS	407.083,58	38.613,83		
22103	COMBUSTIBLE	315.727,75	1.138,00		
22110	PRODUCTOS FARMACEUTICOS	48.905,12	4.445,94		
2215	PRODUCTOS ALIMENTICIOS	550.447,58	19.987,37		
22164	OTRO MATERIAL SANITARIO	57.811,48	3.270,60		
2219	OTROS SUMINISTROS	90.066,27	1.286,70		
	TOTAL CONCEPTO 221 SUMINISTROS	1.793.306,59	70.557,34		
2221	POSTALES Y MENSAJERIA	29.586,18	2.465,51		
	TOTAL CONCEPTO 222 COMUNICACIONES	29.586,18	2.465,51		
2251	AUTONOMICOS	562,50			
2252	LOCALES	825,00			
	TOTAL CONCEPTO 225 TRIBUTOS	1.387,50			
22621	DE COMUNICACION	1.510,00			
	TOTAL CONCEPTO 226 GASTOS DIVERSOS	1.510,00	45,43		
2270	INFORMES,DICT.Y OTRAS ACTUA.PROFES.	902,25			
2273	LIMPIEZA Y ASEO	420.382,58	775,21		
2274	SEGURIDAD	978.917,15	45.906,07		
22782	SERVICIOS DE CARACTER INFORMATICO	2.430.387,85	2.229.880,56		
22786	SERV.EXT.PRUEB.MED.DIST.CONCERT.	16.500,00	4.000,00		
2279	OTROS	7.357.505,19	1.838.345,92		
	TOTAL CONCEPTO 227 TRABAJO REALIZ.POR OTRAS EMPR.Y PROF.	11.204.595,02	4.118.953,19		
	TOTAL ARTICULO 22 MATER.SUMINIST.Y OTROS	13.033.649,96	4.191.976,04		
2615	CON ENTIDADES PRIVADAS	972.636,21	886.346,16	348.513,14	

PROGRAMA: 3134 AUTONOMIA PERSONAL Y ATENCION A LA DEPENDENCIA

PARTIDA PRESUPUESTARIA	DESCRIPCION	COMPROMISOS DE GASTOS ADQUIRIDOS CON CARGO AL PRESUPUESTO DEL				EJERCICIOS SUCESIVOS
		2016	2017	2018	2019	
	TOTAL CONCEPTO 261 CONCIERTOS DE SERV.SOC.CON MED.AJE.	972.636,21	886.346,16	348.513,14		
	TOTAL ARTICULO 26 S.SOCIAL.CON MED.AJENOS	972.636,21	886.346,16	348.513,14		
	TOTAL CAPITULO 2 GAST.CORRIENT.BIENES Y SERV.	14.408.273,67	5.085.857,86	348.513,14		
6221	CONSTRUCCIONES	845.008,61				
	TOTAL CONCEPTO 622 EDIFICIOS Y OTRAS CONSTRUCCIONES	845.008,61				
6321	CONSTRUCCIONES	483.599,66				
	TOTAL CONCEPTO 632 EDIFICIOS Y OTRAS CONSTRUCCIONES	483.599,66				
633	MAQUINARIA, INSTALACIONES Y UTILLAJE	17.782,16				
	TOTAL CONCEPTO 633 MAQUINARIA, INSTALACIONES Y UTILLAJE	17.782,16				
	TOTAL ARTICULO 63 INVERSIONES DE REPOSICION	501.381,82				
	TOTAL CAPITULO 6 INVERSIONES REALES	1.346.390,43				
	TOTAL PROGRAMA 34 AUTONOMIA PERSONAL Y ATENCION A LA DEPENDENCIA	15.754.664,10	5.085.857,86	348.513,14		
	TOTAL GRUPO PROGRAMA 31 SERVICIOS SOCIALES GENERALES	91.575.083,98	63.816.496,71	351.015,38		834,06

PROGRAMA: 3591 DIRECCION Y SERVICIOS GENERALES

PARTIDA PRESUPUESTARIA	DESCRIPCIÓN	COMPROMISOS DE GASTOS ADQUIRIDOS CON CARGO AL PRESUPUESTO DEL				EJERCICIOS SUCESIVOS
		2016	2017	2018	2019	
1621	SERVICIOS DE COMEDOR	33.569,80				
1625	SEGUROS	59.675,92				
	TOTAL CONCEPTO 162 GASTOS SOC.PERS.	93.245,72				
	TOTAL ARTICULO 16 CUOT.PREST.Y GAST.SOC.	93.245,72				
	TOTAL CAPITULO 1 GASTOS DE PERSONAL	93.245,72				
212	EDIFICIOS Y OTRAS CONSTRUCCIONES	118.579,65				
	TOTAL CONCEPTO 212 EDIFICIOS Y OTRAS CONSTRUCCIONES	118.579,65				
213	MAQUINARIA,INSTALACIONES Y UTILLAJE	337.973,99	640,70			
	TOTAL CONCEPTO 213 MAQUINARIA,INSTALACIONES Y UTILLAJE	337.973,99	640,70			
215	MOBILIARIO Y ENSERES	66.920,57				
	TOTAL CONCEPTO 215 MOBILIARIO Y ENSERES	66.920,57				
216	EQUIPOS PARA PROCESOS DE INFORMACION	115.437,63	27.302,14			
	TOTAL CONCEPTO 216 EQUIPOS PARA PROCESOS DE INFORMACION	115.437,63	27.302,14			
	TOTAL ARTICULO 21 REPARACION,MANTEN.Y CONSERV.	638.911,84	27.942,84			
2200	ORDINARIO NO INVENTARIBLE	154.239,23				
	TOTAL CONCEPTO 220 MATERIAL DE OFICINA	154.239,23				
22100	ENERGIA ELECTRICA	11.705,40	1.083,19			
22101	AGUA	27.000,00				
22102	GAS	69.327,59				
22103	COMBUSTIBLE	7.050,00	185,00			
	TOTAL CONCEPTO 221 SUMINISTROS	115.082,99	1.268,19			
22200	SERV. TELECOMUNICACIONES	576.926,68	576.926,68	576.926,68	448.560,49	
2221	POSTALES Y MENSAJERIA	1.220.309,46	101.692,42			
	TOTAL CONCEPTO 222 COMUNICACIONES	1.797.236,14	678.619,10	576.926,68	448.560,49	
223	TRANSPORTES	7.259,59				
	TOTAL CONCEPTO 223 TRANSPORTES	7.259,59				
22621	DE COMUNICACION	375.445,38				
	TOTAL CONCEPTO 226 GASTOS DIVERSOS	375.445,38				
2271	ESTUDIOS,PROYEC.INVES.Y OTRAS ACTIV.	58.685,00				
2273	LIMPIEZA Y ASEO	446.661,81	247.121,07			
2274	SEGURIDAD	290.995,43	1.237,87			
22782	SERVICIOS DE CARACTER INFORMATICO	932.088,97	590.439,83			
2279	OTROS	13.175,52				
	TOTAL CONCEPTO 227 TRABAJ.REALIZ.POR OTRAS EMPR.Y PROF.	1.741.606,73	838.798,77			
	TOTAL ARTICULO 22 MATER.SUMINIST.Y OTROS	4.190.870,06	1.518.686,06	576.926,68	448.560,49	
	TOTAL CAPITULO 2 GAST.CORRIENT.BIENES Y SERV.	4.829.781,90	1.546.628,90	576.926,68	448.560,49	
	TOTAL PROGRAMA 91 DIRECCION Y SERVICIOS GENERALES	4.923.027,62	1.546.628,90	576.926,68	448.560,49	
	TOTAL GRUPO PROGRAMA 35 ADMON.,SERV.GRALES DE SERV.SOCIALES	4.923.027,62	1.546.628,90	576.926,68	448.560,49	
	TOTAL ENTIDAD 1003 INSTITUTO DE MAYORES Y SERVICIOS SOCIALES ENTIDAD	96.498.111,60	65.363.125,61	927.942,06	449.394,55	
	TOTAL DE CENTRO DE GESTIÓN 1003 INSTITUTO DE MAYORES Y SERVICIOS SOCIALES	96.498.111,60	65.363.125,61	927.942,06	449.394,55	

V.9.b. BALANCE DE RESULTADOS E INFORME DE GESTIÓN**Programa 12.01 Pensiones No Contributivas**

La gestión de las pensiones de invalidez y jubilación de la Seguridad Social en su modalidad no contributiva corresponde a las distintas Comunidades Autónomas estatutariamente competentes y, en los ámbitos territoriales de Ceuta y Melilla, al IMSERSO, a través de sus dos Direcciones Territoriales. Los datos de gestión que se recogen como indicadores de gestión son el resultado de la información que sobre el seguimiento de la gestión es facilitada con periodicidad mensual y a nivel provincial por las distintas Comunidades Autónomas en cumplimiento de los Convenios de coordinación y colaboración suscritos por el Estado y la mayor parte de las mismas y por las Direcciones Territoriales del Instituto.

Objetivo 1.- El coeficiente de **tramitación de expedientes de invalidez**, comparativo de las solicitudes resueltas con la suma de iniciales e iniciadas en el 2015, ha alcanzado el 70,69%, un 3,77% mayor que el estimado. La desviación positiva, se deriva de que se ha producido un descenso en el número de solicitudes presentadas en un 8,07%, porcentaje que es superior al 6,50% en que se cifra el descenso del número de solicitudes resueltas. Por otro lado y según datos de que dispone el Instituto, las pensiones no contributivas de invalidez reconocidas en el ejercicio han supuesto el 60,57% de las solicitudes resueltas, lo que representa un aumento del 8,76% sobre el previsto, ascendiendo a 199.518 el total de las pensiones de invalidez vigentes al cierre y que representan una desviación positiva del 1,35% sobre las previstas inicialmente.

Objetivo 2.- El coeficiente de **tramitación de expedientes de jubilación**, ejecutado en un 78,79%, comparativo también de las solicitudes resueltas con la suma de las iniciales e iniciadas, ha resultado superior al previsto en un 5,28%. El origen de esta desviación se deriva del aumento del 3,88% en el número de solicitudes presentadas respecto al número previsto inicialmente, así como en el incremento del 4,11% en el de resueltas. Por otro lado y según datos de que dispone el Instituto, las pensiones no contributivas de jubilación reconocidas en el ejercicio han supuesto el 70,45% de las solicitudes resueltas, lo que representa un aumento del 6,08% sobre el previsto. El número de pensiones de jubilación no contributiva vigentes al cierre se elevaron a un total de 254.029, lo que supone una desviación negativa del 1,15% sobre las previstas inicialmente.

Programa 31.31 Prestaciones Económicas Recuperadoras y Accesibilidad Universal

Objetivo 1.- El coeficiente de **tramitación de expedientes de prestaciones sociales y económicas para personas con discapacidad regulados** por el RD 383/1984, de 1 de febrero, ha alcanzado en 2015 un 90,09%, porcentaje sólo inferior en un 0,61% al estimado para dicho año. El motivo de la desviación ha sido el menor número de solicitudes iniciadas respecto a las inicialmente estimadas, que se cifra en el 17,09% y también en el de expedientes resueltos que, respecto al inicialmente previsto, implica un descenso del 19,03 %. Por otra parte, el número de beneficiarios de prestaciones en vigor al cierre del ejercicio es de 17.836, esto es un 3,79% más que la previsión. No obstante lo anterior, si la cifra mencionada se pone en relación respecto a los 19.697 beneficiarios existentes a diciembre de 2014, se pone de manifiesto un descenso de más de nueve puntos porcentuales.

Objetivos 2 y 3.- El grado de cumplimiento sobre atención de la **demandas de plazas en los centros residenciales**, previsto en un 95,83%, ha sufrido una pequeña desviación al alza de 1,76% al alcanzar un 97,52 % puntos sobre la eficacia esperada. La desviación positiva, se debe a que, al no comenzar las obras previstas en el CRMF de Madrid, se ha dispuesto de más plazas de las presupuestadas, 448 frente a las 419 previstas.

Por otro lado, y en cuanto al servicio prestado en forma de estancia sin ingreso (diurnas) en los Centros de Recuperación de Personas con Discapacidad Física (CRMF), se ha producido una ligera disminución de la demanda existente, alcanzándose las 27.568 estancias y dándose respuesta al 100% de las solicitudes formuladas.

Objetivos 4, 5 .- En términos de eficiencia, el **coste medio de la estancia**, tanto residencial como diurna en los CRMF, previsto en 134,72 y 67,36 euros por día, respectivamente, han sufrido una variación al alza del 23,45% y del 23,44% respecto de lo esperado, situándose en 166,31 y 83,15 euros, al haber experimentado una desviación negativa del 27,59% del índice de ocupación y producirse una disminución de la demanda de plazas, que se sitúa en 174 solicitudes en el año 2015.

Objetivo 8.- Entre las **actuaciones del CEAPAT** durante el año 2014 para la consecución del objetivo que tiene encomendado, los indicadores que miden su consecución son los referidos a información, asesoramiento documentos y dictámenes técnicos y a evaluación, valoración y adaptaciones previstas.

En cómputo global se han realizado un total de 7.441 actuaciones sobre 7.250 previstas inicialmente, lo que supone un 2,63%, en atención a la demanda existente en el Centro y al compromiso social no solo con usuarios directos, sino también con colectivos y miembros de asociaciones, empresas, estudiantes de enseñanzas medias y universidades.

El indicador nº 45, referido a las actuaciones de información, asesoramiento, documentos y dictámenes ha sufrido una desviación positiva de 1,62% desde las 6.300 inicialmente previstas hasta las 6.402 actuaciones efectivas. Esta desviación está motivada por el aumento de solicitudes de información y por las consultas individuales atendidas los días de puertas abiertas.

En cuanto al indicador nº 46, valoraciones y adaptaciones, la desviación también ha sido positiva en un 9,37%, desde las 950 iniciales hasta las 1.039 realizadas, aumento ocasionado por las solicitudes atendidas por el personal de talleres en el desarrollo de adaptaciones como consecuencia de la participación como ponentes en cursos y jornadas.

Programa 31.32 Envejecimiento Activo y Prevención de la Dependencia

Objetivo 1.- La **demanda de plazas en residencias** fue atendida en un **80,08%** frente al **86,91%** previsto. La desviación negativa del **7,86%** es consecuencia de que tras la denuncia de uno de los contratos con efectos del día 1 de enero de 2014 no pueden ingresar desde la citada fecha nuevas personas usuarias en el Centro, al estar vigente la amortización automática de las plazas contratadas que en dicho momento se hallen libres, así como de las que se vayan desocupando en lo sucesivo.

Objetivo 2.- El **coste medio por estancia en residencia**, asumido en **2015** por el IMSERSO, ha ascendido a 31,27 euros, importe superior en **0,99%** sobre el coste previsto, de 30,28; la causa de este aumento ha sido la menor financiación procedente de los beneficiarios, equivalente en general a un 75% de sus ingresos totales anuales, deducidas las pagas extraordinarias.

Objetivo 3.- En el año 2015 se ha obtenido un índice de ocupación real de las plazas del **Programa de Turismo Social**, complementario de las prestaciones económicas del Sistema de la Seguridad Social, del 96,55% con una desviación negativa respecto al previsto para dicho año del 2,42%, cuestión que se produce por la característica bianual del programa, y que la temporada 2015/2016 comenzó más tarde debido al retraso en la adjudicación definitiva del concurso por los recursos planteados por la empresas licitadoras y, por otra parte, en este año ha habido un número de anulaciones de plaza superior al de años

Objetivo 4.- Por lo que respecta al **Programa de termalismo social**, también complementario de las prestaciones económicas del Sistema de Seguridad Social, se ha obtenido un índice de ocupación de las plazas en balnearios en el año 2015 del 88,54% proporción inferior a la perseguida, ya que había el objetivo de poder cubrir el **98,01%**. La desviación negativa del 10,68 % es debida, por una parte, a que la actual situación económica ha retraído a un número significativo de personas para formular su solicitud de participación en el Programa y, por otra parte, en este año ha habido un número de anulaciones de plaza superior al de años anteriores, por las mismas razones.

Objetivo 6.- El número de entidades subvencionadas no se ha ajustado a la estimación inicial por haber sido excluidas cuatro entidades de las 32 previstas, al no reunir los requisitos exigidos, lo que determinó una desviación negativa del 12,50%, respecto de la estimación inicial y una ejecución presupuestaria igualmente menor en un 2,73%, con un importe total de 2.284,15 euros.

Programa 31.34 Autonomía Personal y Atención a la Dependencia

Objetivo 2.- En relación con la **financiación del nivel mínimo de protección**, establecido en la Ley 39/2006, de 14 de diciembre, de Promoción de la Autonomía Personal y Atención a las Personas en situación de dependencia, la ejecución presupuestaria definitiva se ha situado en un total de 1.189.395,18 miles de euros, cifra superior a la presupuestada inicialmente de 1.087.179,32 miles de euros, con una desviación positiva absoluta de 102.215,86 miles de euros, que supone un 9,40% en valores relativos.

Objetivo 3.- En referencia con este objetivo, relacionado con la cantidad de **personas beneficiarias del nivel mínimo de protección** recogido en la citada Ley 39/2006, en los territorios donde el IMSERSO es competente, como son las Ciudades de Ceuta y Melilla, cuya gestión se realiza a través de las Direcciones Territoriales de la Entidad, existe una diferencia entre lo previsto y lo efectivamente ejecutado. El número de personas beneficiarias estaba previsto en 2.200 habiendo ascendido definitivamente a 2.236, lo que supone una desviación positiva del 1,64% lo que comporta un mayor reconocimiento de personas beneficiarias.

Objetivo 4.- El cumplimiento de este objetivo, atención a la **demandas de plazas residenciales en los Centros de Atención para Personas con Discapacidad Física (CAMF)**, se ha alcanzado. Su grado de cumplimiento previsto del 89,17% para 2015, ha aumentado a un 91,18%, lo que supone un incremento del 2,25% respecto de la eficacia esperada. Aunque se ha producido un menor número de solicitudes de plazas (50 en 2015), se ha reducido el número de personas en lista de espera respecto de años anteriores en un 23,08%.

Por otro lado, en cuanto al servicio prestado en forma de estancia diurna, se ha producido un aumento del 12,16% respecto de la previsión del número de estancias, cifrada en 8.500, siendo 9.534 las estancias reales alcanzadas.

Objetivos 5 y 6.- En términos de eficiencia, el **coste medio de la estancia residencial y en régimen de media pensión diaria en los CAMF**, previsto en 160,78 y 80,39 euros por día, se ha situado en 163,49 y 81,74 euros respectivamente, lo que supone un incremento en ambos casos del 1,69% respecto a lo previsto, debido a la reducción del número de plazas, y por tanto estancias, en algunos centros que están en obras.

Objetivo 7.- Las **actividades de referencia desarrolladas en los Centros de Referencia Estatal (CRE)** han alcanzado un total de 8.233, lo que supone un decremento de un 10,77% sobre las actividades previstas, justificado fundamentalmente en que, aunque el número de acciones y la demanda ha sido superior en los CRE en funcionamiento, al no ponerse en funcionamiento dos nuevos CRE no han tenido lugar las acciones prevista para los mismos.

Programa 35.91 Dirección y Servicios Generales

Objetivo 3.- En lo referente a las actividades de **Formación especializada** se refleja una demanda muchísimo mayor a la prevista inicialmente por parte de los usuarios, traduciéndose estos datos en 2.614 alumnos que asistieron a las distintas actividades realizadas desde el Servicio de Formación Especializada, cuando la previsión para 2015 era de 1.000 alumnos. Esto supone una desviación positiva del 161,40 %, debido a las distintas circunstancias que pueden influir en el interés generado por dichas actividades, que hacen muy difícil precisar con exactitud el número de personas que finalmente asistirán a las actividades formativas realizadas en relación con el número de plazas potencialmente disponibles.

Además, cabe añadir que durante este ejercicio se llevó a cabo un importante congreso en Vitoria en el marco del Plan de Formación Especializada de 2015, el "I Congreso Estatal de Servicios Sociales", siendo la afluencia y participación en el mismo muy superior a la estimada en un principio.

En lo relativo al número de programas de acciones formativas, también cabe destacar una notoria desviación positiva del 100% al ser finalmente 24 el nº de actividades que se llevaron a cabo cuando el nº presupuestado total para 2015 era de 12 programas.

Con respecto a los indicadores 37 y 38 de la actividad de **Formación Interna**, la desviación negativa experimentada se debe a que el presupuesto de Formación se vio notablemente reducido al tener que imputar al capítulo 1 importes que hasta mediados del año se imputaban al capítulo 2, como son los gastos de alojamiento y locomoción de los alumnos asistentes a los cursos, resultando crédito insuficiente en capítulo 1.

Esto ha supuesto una desviación negativa del 32,31% en el indicador 37, habiéndose realizado menos cursos de los previstos inicialmente y, en consecuencia, el número de empleados que asistieron a los cursos se sitúa en un 5,27% menor de lo presupuestado. La diferencia entre el porcentaje de cursos y el de empleados se incrementa a favor del número de asistentes, por la manera de contabilizar los alumnos de las clases de inglés presenciales en los Servicios Centrales de la Entidad, ya que existen 8 grupos de diferentes niveles, cuyos alumnos se repiten todos los meses.

Objetivo 4.-En materia de Divulgación y orientación a profesionales y usuarios sobre el conocimiento e investigación en servicios sociales se aprecia una desviación negativa de un 0,70% del objetivo.

Analizando los indicadores, cabe destacar que el número de personas objeto de las actuaciones y actividades de comunicación realizadas reflejan una desviación negativa del 37,83 %, ya que de las 800.000 previstas se han atendido finalmente a 497.382. Se trata de un dato que es bastante difícil de prever debido al diferente grado de interés que despiertan en cada momento los programas del IMSERSO que son objeto de solicitud de información a través del Call Centre y de la Oficina de Información.

La causa de la desviación negativa entre el número de ediciones electrónicas de publicaciones periódicas previstas y las finalmente editadas, que alcanza un 46,15 %, al ser 13 las presupuestadas y 7 las realmente ejecutadas, se debe principalmente a la demora en la adjudicación del nuevo contrato para la ejecución del servicio de diseño, dotación de contenidos, edición, impresión y distribución de las publicaciones periódicas "60 y Más" y "Autonomía Personal".

La adquisición de volúmenes documentales para la Biblioteca muestra una pequeña variación negativa de un 1,08% durante este año, 1.187 de las 1.200 adquisiciones estimadas, al haberse reducido la edición de libros relacionados con los contenidos objeto de especialización de la Biblioteca.

Objetivo 5.- Se observa una desviación positiva del 187,50%, debido a que el número de proyectos presentados y aprobados por la Comisión Permanente de Ricotec en la Convocatoria del 2015 fue muy superior al previsto, distribuyendo el presupuesto destinado a esta actividad entre todos los 23 proyectos aprobados.

V.9.b. BALANCE DE RESULTADOS E INFORME DE GESTIÓN

CLASIFICACIÓN FUNCIONAL POR PROGRAMAS: 1201 PENSIONES NO CONTRIBUTIVAS

A) GRADO DE REALIZACIÓN DE OBJETIVOS

OBJETIVO	ACTIVIDADES	INDICADOR	PREVISTO	REALIZADO	DESVIACIONES	
					ABSOLUTAS	%
01 CONSEGUIR UN COEFICIENTE DE TRAMITACIÓN DE EXPEDIENTES DE INVALIDEZ DEL %	COBERTURA FINANCIERA Y GESTIÓN, EN SU CASO, DE LAS PENSIONES NO CONTRIBUTIVAS DE INVALIDEZ Y JUBILACIÓN DE LA S.S	-	68,12	70,69	2,57	3,77
01 CONSEGUIR UN COEFICIENTE DE TRAMITACIÓN DE EXPEDIENTES DE INVALIDEZ DEL %	COBERTURA FINANCIERA Y GESTIÓN, EN SU CASO, DE LAS PENSIONES NO CONTRIBUTIVAS DE INVALIDEZ Y JUBILACIÓN DE LA S.S	19 NÚMERO DE SOLICITUDES DE INVALIDEZ EN GESTIÓN AL PRINCIPIO DEL PERÍODO	13.458,00	11.611,00	-1.847,00	-13,72
01 CONSEGUIR UN COEFICIENTE DE TRAMITACIÓN DE EXPEDIENTES DE INVALIDEZ DEL %	COBERTURA FINANCIERA Y GESTIÓN, EN SU CASO, DE LAS PENSIONES NO CONTRIBUTIVAS DE INVALIDEZ Y JUBILACIÓN DE LA S.S	20 NÚMERO DE SOLICITUDES DE INVALIDEZ INICIADAS EN EL PERÍODO	28.207,00	25.932,00	-2.275,00	-8,07
01 CONSEGUIR UN COEFICIENTE DE TRAMITACIÓN DE EXPEDIENTES DE INVALIDEZ DEL %	COBERTURA FINANCIERA Y GESTIÓN, EN SU CASO, DE LAS PENSIONES NO CONTRIBUTIVAS DE INVALIDEZ Y JUBILACIÓN DE LA S.S	21 NÚMERO DE SOLICITUDES DE INVALIDEZ RESUELTAS EN EL PERÍODO	28.383,00	26.538,00	-1.845,00	-6,50
02 CONSEGUIR UN COEFICIENTE DE TRAMITACIÓN DE EXPEDIENTES DE JUBILACIÓN DEL %	COBERTURA FINANCIERA Y GESTIÓN, EN SU CASO, DE LAS PENSIONES NO CONTRIBUTIVAS DE INVALIDEZ Y JUBILACIÓN DE LA S.S	-	74,84	78,79	3,95	5,28
02 CONSEGUIR UN COEFICIENTE DE TRAMITACIÓN DE EXPEDIENTES DE JUBILACIÓN DEL %	COBERTURA FINANCIERA Y GESTIÓN, EN SU CASO, DE LAS PENSIONES NO CONTRIBUTIVAS DE INVALIDEZ Y JUBILACIÓN DE LA S.S	32 NÚMERO DE SOLICITUDES DE JUBILACIÓN EN GESTIÓN AL PRINCIPIO DEL PERÍODO	9.546,00	8.022,00	-1.524,00	-15,96
02 CONSEGUIR UN COEFICIENTE DE TRAMITACIÓN DE EXPEDIENTES DE JUBILACIÓN DEL %	COBERTURA FINANCIERA Y GESTIÓN, EN SU CASO, DE LAS PENSIONES NO CONTRIBUTIVAS DE INVALIDEZ Y JUBILACIÓN DE LA S.S	33 NÚMERO DE SOLICITUDES DE JUBILACIÓN INICIADAS EN EL PERÍODO	28.373,00	29.473,00	1.100,00	3,88

OBJETIVO	ACTIVIDADES	INDICADOR	PREVISTO	REALIZADO	DESVIACIONES	
					ABSOLUTAS	%
02 CONSEGUIR UN COEFICIENTE DE TRAMITACIÓN DE EXPEDIENTES DE JUBILACIÓN DEL %	COBERTURA FINANCIERA Y GESTIÓN, EN SU CASO, DE LAS PENSIONES NO CONTRIBUTIVAS DE INVALIDEZ Y JUBILACIÓN DE LA S.S	34 NÚMERO DE SOLICITUDES DE JUBILACIÓN RESUeltas EN EL PERÍODO	28.379,00	29.544,00	1.165,00	4,11
	COBERTURA FINANCIERA Y GESTIÓN, EN SU CASO, DE LAS PENSIONES NO CONTRIBUTIVAS DE INVALIDEZ Y JUBILACIÓN DE LA S.S	22 NÚMERO DE SOLICITUDES DE INVALIDEZ EN GESTIÓN AL FINAL DEL PERÍODO	13.282,00	11.005,00	-2.277,00	-17,14
	COBERTURA FINANCIERA Y GESTIÓN, EN SU CASO, DE LAS PENSIONES NO CONTRIBUTIVAS DE INVALIDEZ Y JUBILACIÓN DE LA S.S	23 NÚMERO DE RECONOCIMIENTOS DEL DERECHO A PENSIÓN NO CONTRIBUTIVA DE INVALIDEZ EN EL PERÍODO	15.807,00	16.075,00	268,00	1,70
	COBERTURA FINANCIERA Y GESTIÓN, EN SU CASO, DE LAS PENSIONES NO CONTRIBUTIVAS DE INVALIDEZ Y JUBILACIÓN DE LA S.S	25 COEFICIENTE DE RECONOCIMIENTO INVALIDEZ EN EL PERÍODO(%)	55,69	60,57	4,88	8,76
	COBERTURA FINANCIERA Y GESTIÓN, EN SU CASO, DE LAS PENSIONES NO CONTRIBUTIVAS DE INVALIDEZ Y JUBILACIÓN DE LA S.S	26 NÚMERO DE PENSIONES DE INVALIDEZ EN VIGOR	196.865,00	199.518,00	2.653,00	1,35
	COBERTURA FINANCIERA Y GESTIÓN, EN SU CASO, DE LAS PENSIONES NO CONTRIBUTIVAS DE INVALIDEZ Y JUBILACIÓN DE LA S.S	35 NÚMERO DE SOLICITUDES DE JUBILACIÓN EN GESTIÓN AL FINAL DEL PERÍODO	9.540,00	7.951,00	-1.589,00	-16,66
	COBERTURA FINANCIERA Y GESTIÓN, EN SU CASO, DE LAS PENSIONES NO CONTRIBUTIVAS DE INVALIDEZ Y JUBILACIÓN DE LA S.S	36 NÚMERO DE RECONOCIMIENTOS DEL DERECHO A PENSIÓN NO CONTRIBUTIVA DE JUBILACIÓN EN EL PERÍODO	18.846,00	20.813,00	1.967,00	10,44
	COBERTURA FINANCIERA Y GESTIÓN, EN SU CASO, DE LAS PENSIONES NO CONTRIBUTIVAS DE INVALIDEZ Y JUBILACIÓN DE LA S.S	38 COEFICIENTE DE RECONOCIMIENTO JUBILACIÓN EN EL PERÍODO(%)	66,41	70,45	4,04	6,08
	COBERTURA FINANCIERA Y GESTIÓN, EN SU CASO, DE LAS PENSIONES NO CONTRIBUTIVAS DE INVALIDEZ Y JUBILACIÓN DE LA S.S	39 NÚMERO DE PENSIONES DE JUBILACIÓN EN VIGOR	256.993,00	254.029,00	-2.964,00	-1,15

CLASIFICACIÓN FUNCIONAL POR PROGRAMAS: 3131 PRESTACIONES ECONOMICAS RECUPERADORAS Y ACCESIBILIDAD UNIVERSAL
A) GRADO DE REALIZACIÓN DE OBJETIVOS

OBJETIVO	ACTIVIDADES	INDICADOR	PREVISTO	REALIZADO	DESVIACIONES	
					ABSOLUTAS	%
01 CONSEGUIR UN PORCENTAJE DE RESOLUCIÓN DE EXPEDIENTES REGULADOS POR EL R.D.L. 1/2013	GESTIONAR LA DECLARACIÓN DEL DERECHO Y PAGO DE SUBSIDIOS PREVISTOS EN R-D.383/84 DE 1 DE FEBRERO.GESTIONAR SUBVENCIONES A ENTIDADES PARA DESARROLLO DE PROGRAMAS DE VACACIONES PARA PERSONAS DISCAP.	-	90,64	90,09	-0,55	-0,61
01 CONSEGUIR UN PORCENTAJE DE RESOLUCIÓN DE EXPEDIENTES REGULADOS POR EL R.D.L. 1/2013	GESTIONAR LA DECLARACIÓN DEL DERECHO Y PAGO DE SUBSIDIOS PREVISTOS EN R-D.383/84 DE 1 DE FEBRERO.GESTIONAR SUBVENCIONES A ENTIDADES PARA DESARROLLO DE PROGRAMAS DE VACACIONES PARA PERSONAS DISCAP.	19 NÚMERO DE EXPEDIENTES EN GESTIÓN AL PRINCIPIO DEL PERÍODO	77,00	56,00	-21,00	-27,27
01 CONSEGUIR UN PORCENTAJE DE RESOLUCIÓN DE EXPEDIENTES REGULADOS POR EL R.D.L. 1/2013	GESTIONAR LA DECLARACIÓN DEL DERECHO Y PAGO DE SUBSIDIOS PREVISTOS EN R-D.383/84 DE 1 DE FEBRERO.GESTIONAR SUBVENCIONES A ENTIDADES PARA DESARROLLO DE PROGRAMAS DE VACACIONES PARA PERSONAS DISCAP.	20 NÚMERO DE EXPEDIENTES ENTRADOS EN EL PERÍODO	468,00	388,00	-80,00	-17,09
01 CONSEGUIR UN PORCENTAJE DE RESOLUCIÓN DE EXPEDIENTES REGULADOS POR EL R.D.L. 1/2013	GESTIONAR LA DECLARACIÓN DEL DERECHO Y PAGO DE SUBSIDIOS PREVISTOS EN R-D.383/84 DE 1 DE FEBRERO.GESTIONAR SUBVENCIONES A ENTIDADES PARA DESARROLLO DE PROGRAMAS DE VACACIONES PARA PERSONAS DISCAP.	21 NÚMERO DE EXPEDIENTES RESUELTOS EN EL PERÍODO	494,00	400,00	-94,00	-19,03

OBJETIVO	ACTIVIDADES	INDICADOR	PREVISTO	REALIZADO	DESVIACIONES	
					ABSOLUTAS	%
02 ATENDER LA DEMANDA DE PLAZAS RESIDENCIALES EN UN %	GESTIONAR LA DECLARACIÓN DEL DERECHO Y PAGO DE SUBSIDIOS PREVISTOS EN R-D.383/84 DE 1 DE FEBRERO.GESTIONAR SUBVENCIONES A ENTIDADES PARA DESARROLLO DE PROGRAMAS DE VACACIONES PARA PERSONAS DISCAP.	-	95,83	97,52	1,69	1,76
02 ATENDER LA DEMANDA DE PLAZAS RESIDENCIALES EN UN %	GESTIONAR LA DECLARACIÓN DEL DERECHO Y PAGO DE SUBSIDIOS PREVISTOS EN R-D.383/84 DE 1 DE FEBRERO.GESTIONAR SUBVENCIONES A ENTIDADES PARA DESARROLLO DE PROGRAMAS DE VACACIONES PARA PERSONAS DISCAP.	36 PORCENTAJE DE PLAZAS RESIDENCIALES ATENDIDAS	95,83	97,52	1,69	1,76
03 ATENDER LA DEMANDA DE PLAZAS DIURNAS EN CRMF EN UN %	GESTIONAR LA DECLARACIÓN DEL DERECHO Y PAGO DE SUBSIDIOS PREVISTOS EN R-D.383/84 DE 1 DE FEBRERO.GESTIONAR SUBVENCIONES A ENTIDADES PARA DESARROLLO DE PROGRAMAS DE VACACIONES PARA PERSONAS DISCAP.	-	100,00	100,00	0,00	0,00
03 ATENDER LA DEMANDA DE PLAZAS DIURNAS EN CRMF EN UN %	GESTIONAR LA DECLARACIÓN DEL DERECHO Y PAGO DE SUBSIDIOS PREVISTOS EN R-D.383/84 DE 1 DE FEBRERO.GESTIONAR SUBVENCIONES A ENTIDADES PARA DESARROLLO DE PROGRAMAS DE VACACIONES PARA PERSONAS DISCAP.	38 PORCENTAJE DE PLAZAS DIURNAS ATENDIDAS	100,00	100,00	0,00	0,00
04 LIMITAR EL COSTE MEDIO DE ESTANCIA RESIDENCIAL EN CRMF A EUROS	GESTIONAR LA DECLARACIÓN DEL DERECHO Y PAGO DE SUBSIDIOS PREVISTOS EN R-D.383/84 DE 1 DE FEBRERO.GESTIONAR SUBVENCIONES A ENTIDADES PARA DESARROLLO DE PROGRAMAS DE VACACIONES PARA PERSONAS DISCAP.	-	134,72	166,31	31,59	23,45

OBJETIVO	ACTIVIDADES	INDICADOR	PREVISTO	REALIZADO	DESVIACIONES	
					ABSOLUTAS	%
04 LIMITAR EL COSTE MEDIO DE ESTANCIA RESIDENCIAL EN CRMF A EUROS	GESTIONAR LA DECLARACIÓN DEL DERECHO Y PAGO DE SUBSIDIOS PREVISTOS EN R-D.383/84 DE 1 DE FEBRERO.GESTIONAR SUBVENCIONES A ENTIDADES PARA DESARROLLO DE PROGRAMAS DE VACACIONES PARA PERSONAS DISCAP.	39 COSTE MEDIO DE LA ESTANCIA RESIDENCIAL EN CRMF (EN EUROS)	134,72	166,31	31,59	23,45
05 LIMITAR EL COSTE MEDIO DE ESTANCIA DIURNA EN CRMF A EUROS	GESTIONAR LA DECLARACIÓN DEL DERECHO Y PAGO DE SUBSIDIOS PREVISTOS EN R-D.383/84 DE 1 DE FEBRERO.GESTIONAR SUBVENCIONES A ENTIDADES PARA DESARROLLO DE PROGRAMAS DE VACACIONES PARA PERSONAS DISCAP.	-	67,36	83,15	15,79	23,44
05 LIMITAR EL COSTE MEDIO DE ESTANCIA DIURNA EN CRMF A EUROS	GESTIONAR LA DECLARACIÓN DEL DERECHO Y PAGO DE SUBSIDIOS PREVISTOS EN R-D.383/84 DE 1 DE FEBRERO.GESTIONAR SUBVENCIONES A ENTIDADES PARA DESARROLLO DE PROGRAMAS DE VACACIONES PARA PERSONAS DISCAP.	40 COSTE MEDIO DE LA ESTANCIA DIURNA EN CRMF (EN EUROS)	67,36	83,15	15,79	23,44
07 CONSEGUIR UN NÚMERO DE BENEFICIARIOS DE TURISMO SOCIAL A PERSONAS CON DISCAPACIDAD	GESTIONAR LA DECLARACIÓN DEL DERECHO Y PAGO DE SUBSIDIOS PREVISTOS EN R-D.383/84 DE 1 DE FEBRERO.GESTIONAR SUBVENCIONES A ENTIDADES PARA DESARROLLO DE PROGRAMAS DE VACACIONES PARA PERSONAS DISCAP.	-	8.500,00	9.985,00	1.485,00	17,47
07 CONSEGUIR UN NÚMERO DE BENEFICIARIOS DE TURISMO SOCIAL A PERSONAS CON DISCAPACIDAD	GESTIONAR LA DECLARACIÓN DEL DERECHO Y PAGO DE SUBSIDIOS PREVISTOS EN R-D.383/84 DE 1 DE FEBRERO.GESTIONAR SUBVENCIONES A ENTIDADES PARA DESARROLLO DE PROGRAMAS DE VACACIONES PARA PERSONAS DISCAP.	26 NÚMERO DE BENEFICIARIOS DEL PROGRAMA DE TURISMO A PERSONAS CON DISCAPACIDAD	8.500,00	9.985,00	1.485,00	17,47

OBJETIVO	ACTIVIDADES	INDICADOR	PREVISTO	REALIZADO	DESVIACIONES	
					ABSOLUTAS	%
08 ALCANZAR EN EL CEAPAT INFORMAC, ASESORAMIENTO, ETC EN NÚMERO	GESTIONAR LA DECLARACIÓN DEL DERECHO Y PAGO DE SUBSIDIOS PREVISTOS EN R-D.383/84 DE 1 DE FEBRERO.GESTIONAR SUBVENCIONES A ENTIDADES PARA DESARROLLO DE PROGRAMAS DE VACACIONES PARA PERSONAS DISCAP.	-	7.250,00	7.441,00	191,00	2,63
08 ALCANZAR EN EL CEAPAT INFORMAC, ASESORAMIENTO, ETC EN NÚMERO	GESTIONAR LA DECLARACIÓN DEL DERECHO Y PAGO DE SUBSIDIOS PREVISTOS EN R-D.383/84 DE 1 DE FEBRERO.GESTIONAR SUBVENCIONES A ENTIDADES PARA DESARROLLO DE PROGRAMAS DE VACACIONES PARA PERSONAS DISCAP.	45 NÚMERO DE INFORMACIONES, FICHAS TÉCNICAS, ASESORAMIENTOS Y VISITAS GUJADAS	6.300,00	6.402,00	102,00	1,62
08 ALCANZAR EN EL CEAPAT INFORMAC, ASESORAMIENTO, ETC EN NÚMERO	GESTIONAR LA DECLARACIÓN DEL DERECHO Y PAGO DE SUBSIDIOS PREVISTOS EN R-D.383/84 DE 1 DE FEBRERO.GESTIONAR SUBVENCIONES A ENTIDADES PARA DESARROLLO DE PROGRAMAS DE VACACIONES PARA PERSONAS DISCAP.	46 NÚMERO DE INFORMES TÉCNICOS, EVALUACIONES, ESTUDIOS Y ADAPTACIONES REALIZADAS	950,00	1.039,00	89,00	9,37
		22 NÚMERO DE EXPEDIENTES EN GESTIÓN AL FINAL DEL PERIODO	51,00	44,00	-7,00	-13,73
		23 NÚMERO DE BENEFICIARIOS DE LAS DISTINTAS PRESTACIONES REGULADAS POR EL R.D.L. 1/2013 EN VIGOR	17.185,00	17.836,00	651,00	3,79

OBJETIVO	ACTIVIDADES	INDICADOR	PREVISTO	REALIZADO	DESVIACIONES	
					ABSOLUTAS	%
	GESTIONAR LA DECLARACIÓN DEL DERECHO Y PAGO DE SUBSIDIOS PREVISTOS EN R-D.383/84 DE 1 DE FEBRERO.GESTIONAR SUBVENCIONES A ENTIDADES PARA DESARROLLO DE PROGRAMAS DE VACACIONES PARA PERSONAS DISCAP.	24 IMPORTE SUBVENCIONES CONCEDIDAS PARA TURISMO A PERSONAS CON DISCAPACIDAD (EN MILES DE EUROS)	3.300,00	3.300,00	0,00	0,00
	GESTIONAR LA DECLARACIÓN DEL DERECHO Y PAGO DE SUBSIDIOS PREVISTOS EN R-D.383/84 DE 1 DE FEBRERO.GESTIONAR SUBVENCIONES A ENTIDADES PARA DESARROLLO DE PROGRAMAS DE VACACIONES PARA PERSONAS DISCAP.	25 NÚMERO DE ENTIDADES QUE DESARROLLAN TURISMO A PERSONAS CON DISCAPACIDAD SUBVENCIÓNADAS	9,00	10,00	1,00	11,11
	GESTIONAR LA DECLARACIÓN DEL DERECHO Y PAGO DE SUBSIDIOS PREVISTOS EN R-D.383/84 DE 1 DE FEBRERO.GESTIONAR SUBVENCIONES A ENTIDADES PARA DESARROLLO DE PROGRAMAS DE VACACIONES PARA PERSONAS DISCAP.	27 NÚMERO DE PLAZAS RESIDENCIALES EN FUNCIONAMIENTO CRMF AL FINAL DEL PERÍODO	419,00	448,00	29,00	6,92
	GESTIONAR LA DECLARACIÓN DEL DERECHO Y PAGO DE SUBSIDIOS PREVISTOS EN R-D.383/84 DE 1 DE FEBRERO.GESTIONAR SUBVENCIONES A ENTIDADES PARA DESARROLLO DE PROGRAMAS DE VACACIONES PARA PERSONAS DISCAP.	28 CAPACIDAD EN ESTANCIAS RESIDENCIALES EN CRMF EN EL PERÍODO	139.946,00	149.632,00	9.686,00	6,92
	GESTIONAR LA DECLARACIÓN DEL DERECHO Y PAGO DE SUBSIDIOS PREVISTOS EN R-D.383/84 DE 1 DE FEBRERO.GESTIONAR SUBVENCIONES A ENTIDADES PARA DESARROLLO DE PROGRAMAS DE VACACIONES PARA PERSONAS DISCAP.	29 NÚMERO DE ESTANCIAS RESIDENCIALES EN CRMF EN EL PERÍODO	137.147,00	106.186,00	-30.961,00	-22,58

OBJETIVO	ACTIVIDADES	INDICADOR	PREVISTO	REALIZADO	DESVIACIONES	
					ABSOLUTAS	%
	GESTIONAR LA DECLARACIÓN DEL DERECHO Y PAGO DE SUBSIDIOS PREVISTOS EN R-D.383/84 DE 1 DE FEBRERO.GESTIONAR SUBVENCIONES A ENTIDADES PARA DESARROLLO DE PROGRAMAS DE VACACIONES PARA PERSONAS DISCAP.	30 ÍNDICE DE OCUPACIÓN DE RESIDENCIA EN CRMF	98,00	70,96	-27,04	-27,99
	GESTIONAR LA DECLARACIÓN DEL DERECHO Y PAGO DE SUBSIDIOS PREVISTOS EN R-D.383/84 DE 1 DE FEBRERO.GESTIONAR SUBVENCIONES A ENTIDADES PARA DESARROLLO DE PROGRAMAS DE VACACIONES PARA PERSONAS DISCAP.	31 NÚMERO DE PLAZAS CONCERTADAS EN CENTROS AJENOS	50,00	50,00	0,00	0,00
	GESTIONAR LA DECLARACIÓN DEL DERECHO Y PAGO DE SUBSIDIOS PREVISTOS EN R-D.383/84 DE 1 DE FEBRERO.GESTIONAR SUBVENCIONES A ENTIDADES PARA DESARROLLO DE PROGRAMAS DE VACACIONES PARA PERSONAS DISCAP.	32 CAPACIDAD EN ESTANCIAS EN CENTROS AJENOS	18.250,00	18.250,00	0,00	0,00
	GESTIONAR LA DECLARACIÓN DEL DERECHO Y PAGO DE SUBSIDIOS PREVISTOS EN R-D.383/84 DE 1 DE FEBRERO.GESTIONAR SUBVENCIONES A ENTIDADES PARA DESARROLLO DE PROGRAMAS DE VACACIONES PARA PERSONAS DISCAP.	33 NÚMERO DE ESTANCIAS EN CENTROS AJENOS	17.885,00	13.355,00	-4.530,00	-25,33
	GESTIONAR LA DECLARACIÓN DEL DERECHO Y PAGO DE SUBSIDIOS PREVISTOS EN R-D.383/84 DE 1 DE FEBRERO.GESTIONAR SUBVENCIONES A ENTIDADES PARA DESARROLLO DE PROGRAMAS DE VACACIONES PARA PERSONAS DISCAP.	34 ÍNDICE DE OCUPACIÓN EN CENTROS AJENOS	98,00	73,18	-24,82	-25,33

OBJETIVO	ACTIVIDADES	INDICADOR	PREVISTO	REALIZADO	DESVIACIONES	
					ABSOLUTAS	%
	GESTIONAR LA DECLARACIÓN DEL DERECHO Y PAGO DE SUBSIDIOS PREVISTOS EN R-D.383/84 DE 1 DE FEBRERO.GESTIONAR SUBVENCIONES A ENTIDADES PARA DESARROLLO DE PROGRAMAS DE VACACIONES PARA PERSONAS DISCAP.	35 NÚMERO DE SOLICITANTES DE PLAZAS RESIDENCIALES PENDIENTES DE INGRESO AL FINAL DEL PERÍODO	20,00	9,00	-11,00	-55,00
	GESTIONAR LA DECLARACIÓN DEL DERECHO Y PAGO DE SUBSIDIOS PREVISTOS EN R-D.383/84 DE 1 DE FEBRERO.GESTIONAR SUBVENCIONES A ENTIDADES PARA DESARROLLO DE PROGRAMAS DE VACACIONES PARA PERSONAS DISCAP.	37 NÚMERO DE ESTANCIAS DIURNAS EN CRMF	35.710,00	27.568,00	-8.142,00	-22,80
	GESTIONAR LA DECLARACIÓN DEL DERECHO Y PAGO DE SUBSIDIOS PREVISTOS EN R-D.383/84 DE 1 DE FEBRERO.GESTIONAR SUBVENCIONES A ENTIDADES PARA DESARROLLO DE PROGRAMAS DE VACACIONES PARA PERSONAS DISCAP.	41 IMPORTE TOTAL DE LOS CONTRATOS EN CENTROS AJENOS (EN MILES DE EUROS)	681,55	41,87	-639,68	-93,86
	GESTIONAR LA DECLARACIÓN DEL DERECHO Y PAGO DE SUBSIDIOS PREVISTOS EN R-D.383/84 DE 1 DE FEBRERO.GESTIONAR SUBVENCIONES A ENTIDADES PARA DESARROLLO DE PROGRAMAS DE VACACIONES PARA PERSONAS DISCAP.	47 NÚMERO DE CENTROS EN FUNCIONAMIENTO AL PRINCIPIO DEL PERÍODO	7,00	7,00	0,00	0,00
	GESTIONAR LA DECLARACIÓN DEL DERECHO Y PAGO DE SUBSIDIOS PREVISTOS EN R-D.383/84 DE 1 DE FEBRERO.GESTIONAR SUBVENCIONES A ENTIDADES PARA DESARROLLO DE PROGRAMAS DE VACACIONES PARA PERSONAS DISCAP.	48 NÚMERO DE CENTROS EN FUNCIONAMIENTO AL FINAL DEL PERÍODO	8,00	7,00	-1,00	-12,50

**CLASIFICACIÓN FUNCIONAL POR PROGRAMAS: 3132 ENVEJECIMIENTO ACTIVO Y PREVENCIÓN DE LA DEPENDENCIA
A) GRADO DE REALIZACIÓN DE OBJETIVOS**

OBJETIVO	ACTIVIDADES	INDICADOR	PREVISTO	REALIZADO	DESVIACIONES	
					ABSOLUTAS	%
01 ATENDER LA DEMANDA DE PLAZAS PARA RESIDENCIAS EN UN %	SEGUIMIENTO DE LA ACCIÓN CONCERTADA PARA ALOJAMIENTO. PROMOVER TURISMO SOCIAL A BENEFICIARIOS DE TERCERA EDAD, ESTANCIAS EN BALNEARIOS Y ATENCIÓN DOMICILIARIA. PROMOVER SERVICIOS DE TELEASISTENCIA	-	86,91	80,08	-6,83	-7,86
01 ATENDER LA DEMANDA DE PLAZAS PARA RESIDENCIAS EN UN %	SEGUIMIENTO DE LA ACCIÓN CONCERTADA PARA ALOJAMIENTO. PROMOVER TURISMO SOCIAL A BENEFICIARIOS DE TERCERA EDAD, ESTANCIAS EN BALNEARIOS Y ATENCIÓN DOMICILIARIA. PROMOVER SERVICIOS DE TELEASISTENCIA	24 PORCENTAJE DE PLAZAS ATENDIDAS PARA RESIDENCIAS	86,91	80,08	-6,83	-7,86
02 LIMITAR EL COSTE MEDIO ESTANCIA EN RESIDENCIAS CONCERTADAS A EUROS	SEGUIMIENTO DE LA ACCIÓN CONCERTADA PARA ALOJAMIENTO. PROMOVER TURISMO SOCIAL A BENEFICIARIOS DE TERCERA EDAD, ESTANCIAS EN BALNEARIOS Y ATENCIÓN DOMICILIARIA. PROMOVER SERVICIOS DE TELEASISTENCIA	-	30,28	31,27	0,99	3,27
02 LIMITAR EL COSTE MEDIO ESTANCIA EN RESIDENCIAS CONCERTADAS A EUROS	SEGUIMIENTO DE LA ACCIÓN CONCERTADA PARA ALOJAMIENTO. PROMOVER TURISMO SOCIAL A BENEFICIARIOS DE TERCERA EDAD, ESTANCIAS EN BALNEARIOS Y ATENCIÓN DOMICILIARIA. PROMOVER SERVICIOS DE TELEASISTENCIA	37 COSTE MEDIO ESTANCIA EN RESIDENCIAS CONCERTADAS EN EUROS	30,28	31,27	0,99	3,27

OBJETIVO	ACTIVIDADES	INDICADOR	PREVISTO	REALIZADO	DESVIACIONES	
					ABSOLUTAS	%
03 OBTENER UN ÍNDICE DE OCUPACIÓN DE LAS PLAZAS DE TURISMO SOCIAL	SEGUIMIENTO DE LA ACCIÓN CONCERTADA PARA ALOJAMIENTO. PROMOVER TURISMO SOCIAL A BENEFICIARIOS DE TERCERA EDAD, ESTANCIAS EN BALNEARIOS Y ATENCIÓN DOMICILIARIA. PROMOVER SERVICIOS DE TELEASISTENCIA	-	98,94	96,55	-2,39	-2,42
03 OBTENER UN ÍNDICE DE OCUPACIÓN DE LAS PLAZAS DE TURISMO SOCIAL	SEGUIMIENTO DE LA ACCIÓN CONCERTADA PARA ALOJAMIENTO. PROMOVER TURISMO SOCIAL A BENEFICIARIOS DE TERCERA EDAD, ESTANCIAS EN BALNEARIOS Y ATENCIÓN DOMICILIARIA. PROMOVER SERVICIOS DE TELEASISTENCIA	26 NUM. DE PLAZAS OCUPADAS DE TURNOS DE TURISMO SOCIAL	890.500,00	868.924,00	-21.576,00	-2,42
03 OBTENER UN ÍNDICE DE OCUPACIÓN DE LAS PLAZAS DE TURISMO SOCIAL	SEGUIMIENTO DE LA ACCIÓN CONCERTADA PARA ALOJAMIENTO. PROMOVER TURISMO SOCIAL A BENEFICIARIOS DE TERCERA EDAD, ESTANCIAS EN BALNEARIOS Y ATENCIÓN DOMICILIARIA. PROMOVER SERVICIOS DE TELEASISTENCIA	27 NUM. DE PLAZAS PREVISTAS DE TURNOS DE TURISMO SOCIAL	900.000,00	900.000,00	0,00	0,00
04 OBTENER UN ÍNDICE DE OCUPACIÓN DE LAS PLAZAS DE BALNEARIOS	SEGUIMIENTO DE LA ACCIÓN CONCERTADA PARA ALOJAMIENTO. PROMOVER TURISMO SOCIAL A BENEFICIARIOS DE TERCERA EDAD, ESTANCIAS EN BALNEARIOS Y ATENCIÓN DOMICILIARIA. PROMOVER SERVICIOS DE TELEASISTENCIA	-	98,01	87,54	-10,47	-10,68
04 OBTENER UN ÍNDICE DE OCUPACIÓN DE LAS PLAZAS DE BALNEARIOS	SEGUIMIENTO DE LA ACCIÓN CONCERTADA PARA ALOJAMIENTO. PROMOVER TURISMO SOCIAL A BENEFICIARIOS DE TERCERA EDAD, ESTANCIAS EN BALNEARIOS Y ATENCIÓN DOMICILIARIA. PROMOVER SERVICIOS DE TELEASISTENCIA	28 NUM. DE PLAZAS OCUPADAS DE TURNOS DE BALNEARIOS	205.068,00	183.148,00	-21.910,00	-10,68

OBJETIVO	ACTIVIDADES	INDICADOR	PREVISTO	REALIZADO	DESVIACIONES	
					ABSOLUTAS	%
04 OBTENER UN ÍNDICE DE OCUPACIÓN DE LAS PLAZAS DE BALNEARIOS	SEGUIMIENTO DE LA ACCIÓN CONCERTADA PARA ALOJAMIENTO. PROMOVER TURISMO SOCIAL A BENEFICIARIOS DE TERCERA EDAD, ESTANCIAS EN BALNEARIOS Y ATENCIÓN DOMICILIARIA. PROMOVER SERVICIOS DE TELEASISTENCIA	29 NUM. DE PLAZAS PREVISTAS DE TURNOS DE BALNEARIOS	209,222,00	209,222,00	0,00	0,00
06 SUBVEN. UN NÚMERO ONGS ATENCIÓN PERSONAS MAYORES MEDIANTE AYUDAS RÉGIMEN GENERAL	SEGUIMIENTO DE LA ACCIÓN CONCERTADA PARA ALOJAMIENTO. PROMOVER TURISMO SOCIAL A BENEFICIARIOS DE TERCERA EDAD, ESTANCIAS EN BALNEARIOS Y ATENCIÓN DOMICILIARIA. PROMOVER SERVICIOS DE TELEASISTENCIA	-	32,00	28,00	-4,00	-12,50
06 SUBVEN. UN NÚMERO ONGS ATENCIÓN PERSONAS MAYORES MEDIANTE AYUDAS RÉGIMEN GENERAL	SEGUIMIENTO DE LA ACCIÓN CONCERTADA PARA ALOJAMIENTO. PROMOVER TURISMO SOCIAL A BENEFICIARIOS DE TERCERA EDAD, ESTANCIAS EN BALNEARIOS Y ATENCIÓN DOMICILIARIA. PROMOVER SERVICIOS DE TELEASISTENCIA	39 NUM. DE ENTIDADES ATENCIÓN A PERSONAS MAYORES SUBVENCIONADAS (GRAL)	32,00	28,00	-4,00	-12,50
06 SUBVEN. UN NÚMERO ONGS ATENCIÓN PERSONAS MAYORES MEDIANTE AYUDAS RÉGIMEN GENERAL	SEGUIMIENTO DE LA ACCIÓN CONCERTADA PARA ALOJAMIENTO. PROMOVER TURISMO SOCIAL A BENEFICIARIOS DE TERCERA EDAD, ESTANCIAS EN BALNEARIOS Y ATENCIÓN DOMICILIARIA. PROMOVER SERVICIOS DE TELEASISTENCIA	19 NUM. PLAZAS EN RESIDENCIAS AJENAS	114,00	114,00	0,00	0,00
06 SUBVEN. UN NÚMERO ONGS ATENCIÓN PERSONAS MAYORES MEDIANTE AYUDAS RÉGIMEN GENERAL	SEGUIMIENTO DE LA ACCIÓN CONCERTADA PARA ALOJAMIENTO. PROMOVER TURISMO SOCIAL A BENEFICIARIOS DE TERCERA EDAD, ESTANCIAS EN BALNEARIOS Y ATENCIÓN DOMICILIARIA. PROMOVER SERVICIOS DE TELEASISTENCIA	20 CAPACIDAD DE ESTANCIAS EN RESIDENCIAS AJENAS EN EL PERÍODO	41,610,00	41,610,00	0,00	0,00

OBJETIVO	ACTIVIDADES	INDICADOR	PREVISTO	REALIZADO	DESVIACIONES	
					ABSOLUTAS	%
	SEGUIMIENTO DE LA ACCIÓN CONCERTADA PARA ALOJAMIENTO. PROMOVER TURISMO SOCIAL A BENEFICIARIOS DE TERCERA EDAD, ESTANCIAS EN BALNEARIOS Y ATENCIÓN DOMICILIARIA. PROMOVER SERVICIOS DE TELEASISTENCIA	21 NUM. DE ESTANCIAS EN RESIDENCIAS AJENAS EN EL PERIODO	41.194,00	36.686,00	-4.508,00	-10,94
	SEGUIMIENTO DE LA ACCIÓN CONCERTADA PARA ALOJAMIENTO. PROMOVER TURISMO SOCIAL A BENEFICIARIOS DE TERCERA EDAD, ESTANCIAS EN BALNEARIOS Y ATENCIÓN DOMICILIARIA. PROMOVER SERVICIOS DE TELEASISTENCIA	22 ÍNDICE DE OCUPACIÓN EN RESIDENCIAS AJENAS	99,00	88,17	-10,83	-10,94
	SEGUIMIENTO DE LA ACCIÓN CONCERTADA PARA ALOJAMIENTO. PROMOVER TURISMO SOCIAL A BENEFICIARIOS DE TERCERA EDAD, ESTANCIAS EN BALNEARIOS Y ATENCIÓN DOMICILIARIA. PROMOVER SERVICIOS DE TELEASISTENCIA	23 NUM. DE SOLICITANTES PENDIENTES DE INGRESO AL FINAL DEL PERIODO	17,00	25,00	8,00	47,06
	SEGUIMIENTO DE LA ACCIÓN CONCERTADA PARA ALOJAMIENTO. PROMOVER TURISMO SOCIAL A BENEFICIARIOS DE TERCERA EDAD, ESTANCIAS EN BALNEARIOS Y ATENCIÓN DOMICILIARIA. PROMOVER SERVICIOS DE TELEASISTENCIA	25 IMPORTE TOTAL DE LOS CONTRATOS EN CENTROS RES. AJENOS (MILES DE EUROS)	1.247,29	1.147,13	-100,16	-8,03
	SEGUIMIENTO DE LA ACCIÓN CONCERTADA PARA ALOJAMIENTO. PROMOVER TURISMO SOCIAL A BENEFICIARIOS DE TERCERA EDAD, ESTANCIAS EN BALNEARIOS Y ATENCIÓN DOMICILIARIA. PROMOVER SERVICIOS DE TELEASISTENCIA	30 NUM. DE ESTANCIAS EN TURNOS DE TURISMO SOCIAL	8.190.000,00	7.124.895,00	-1.065.105,00	-13,00

OBJETIVO	ACTIVIDADES	INDICADOR	PREVISTO	REALIZADO	DESVIACIONES	
					ABSOLUTAS	%
	SEGUIMIENTO DE LA ACCIÓN CONCERTADA PARA ALOJAMIENTO. PROMOVER TURISMO SOCIAL A BENEFICIARIOS DE TERCERA EDAD, ESTANCIAS EN BALNEARIOS Y ATENCIÓN DOMICILIARIA. PROMOVER SERVICIOS DE TELEASISTENCIA	31 NUM. DE ESTANCIAS EN TURNOS DE BALNEARIOS	2.173.614,00	1.943.964,00	-229.650,00	-10,57
	SEGUIMIENTO DE LA ACCIÓN CONCERTADA PARA ALOJAMIENTO. PROMOVER TURISMO SOCIAL A BENEFICIARIOS DE TERCERA EDAD, ESTANCIAS EN BALNEARIOS Y ATENCIÓN DOMICILIARIA. PROMOVER SERVICIOS DE TELEASISTENCIA	38 IMPORTE SUBV. REG. GRAL. A ENTIDADES ATEN. A MAYORES (MILES DE EUROS)	2.348,21	2.284,16	-64,05	-2,73

CLASIFICACIÓN FUNCIONAL POR PROGRAMAS: 3134 AUTONOMIA PERSONAL Y ATENCION A LA DEPENDENCIA
A) GRADO DE REALIZACIÓN DE OBJETIVOS

OBJETIVO	ACTIVIDADES	INDICADOR	PREVISTO	REALIZADO	DESVIACIONES	
					ABSOLUTAS	%
02 APORTAR EL COSTE POR BENEFICIARIOS DEL NIVEL MÍNIMO EN LA CUANTÍA	COOPERAR CON LAS CC-AA EN LA APLICACIÓN Y DESARROLLO DEL SISTEMA PARA LA AUTONOMÍA Y ATENCIÓN A LA DEPENDENCIA Y SU FINANCIACIÓN. GESTIONAR LA APLICACIÓN DE LA LEY DE DEPENDEN. EN CEUTA Y MELILLA	-	1.087.179,32	1.189.395,18	102.215,86	9,40
02 APORTAR EL COSTE POR BENEFICIARIOS DEL NIVEL MÍNIMO EN LA CUANTÍA	COOPERAR CON LAS CC-AA EN LA APLICACIÓN Y DESARROLLO DEL SISTEMA PARA LA AUTONOMÍA Y ATENCIÓN A LA DEPENDENCIA Y SU FINANCIACIÓN. GESTIONAR LA APLICACIÓN DE LA LEY DE DEPENDEN. EN CEUTA Y MELILLA	20 IMPORTE DEL NIVEL MÍNIMO DE PROTECCIÓN (MILES DE EUROS)	1.087.179,32	1.189.395,18	102.215,86	9,40
03 ATENDER PERSONAS BENEFICIARIAS DE LA LEY EN CEUTA Y MELILLA EN NÚMERO	COOPERAR CON LAS CC-AA EN LA APLICACIÓN Y DESARROLLO DEL SISTEMA PARA LA AUTONOMÍA Y ATENCIÓN A LA DEPENDENCIA Y SU FINANCIACIÓN. GESTIONAR LA APLICACIÓN DE LA LEY DE DEPENDEN. EN CEUTA Y MELILLA	-	2.200,00	2.236,00	36,00	1,64
03 ATENDER PERSONAS BENEFICIARIAS DE LA LEY EN CEUTA Y MELILLA EN NÚMERO	COOPERAR CON LAS CC-AA EN LA APLICACIÓN Y DESARROLLO DEL SISTEMA PARA LA AUTONOMÍA Y ATENCIÓN A LA DEPENDENCIA Y SU FINANCIACIÓN. GESTIONAR LA APLICACIÓN DE LA LEY DE DEPENDEN. EN CEUTA Y MELILLA	22 NÚMERO DE PERSONAS BENEFICIARIAS DE LA LEY EN CEUTA Y MELILLA	2.200,00	2.236,00	36,00	1,64

OBJETIVO	ACTIVIDADES	INDICADOR	PREVISTO	REALIZADO	DESVIACIONES	
					ABSOLUTAS	%
04 ATENDER LA DEMANDA DE PLAZAS RESIDENCIALES DE CAMF EN UN %	COOPERAR CON LAS CC.AA EN LA APLICACIÓN Y DESARROLLO DEL SISTEMA PARA LA AUTONOMÍA Y ATENCIÓN A LA DEPENDENCIA Y SU FINANCIACIÓN. GESTIONAR LA APLICACIÓN DE LA LEY DE DEPENDEN. EN CEUTA Y MELILLA	-	89,17	91,18	2,01	2,25
04 ATENDER LA DEMANDA DE PLAZAS RESIDENCIALES DE CAMF EN UN %	COOPERAR CON LAS CC.AA EN LA APLICACIÓN Y DESARROLLO DEL SISTEMA PARA LA AUTONOMÍA Y ATENCIÓN A LA DEPENDENCIA Y SU FINANCIACIÓN. GESTIONAR LA APLICACIÓN DE LA LEY DE DEPENDEN. EN CEUTA Y MELILLA	29 PORCENTAJE DE PLAZAS RESIDENCIALES ATENDIDAS	89,17	91,18	2,01	2,25
05 LIMITAR COSTE MEDIO ESTANCIA RESIDENCIAL DE CAMF A EUROS	COOPERAR CON LAS CC.AA EN LA APLICACIÓN Y DESARROLLO DEL SISTEMA PARA LA AUTONOMÍA Y ATENCIÓN A LA DEPENDENCIA Y SU FINANCIACIÓN. GESTIONAR LA APLICACIÓN DE LA LEY DE DEPENDEN. EN CEUTA Y MELILLA	-	160,78	163,49	2,71	1,69
05 LIMITAR COSTE MEDIO ESTANCIA RESIDENCIAL DE CAMF A EUROS	COOPERAR CON LAS CC.AA EN LA APLICACIÓN Y DESARROLLO DEL SISTEMA PARA LA AUTONOMÍA Y ATENCIÓN A LA DEPENDENCIA Y SU FINANCIACIÓN. GESTIONAR LA APLICACIÓN DE LA LEY DE DEPENDEN. EN CEUTA Y MELILLA	32 COSTE MEDIO DE LA ESTANCIA RESIDENCIAL EN CAMF (EN EUROS)	160,78	163,49	2,71	1,69
06 LIMITAR COSTE MEDIO ESTANCIA DIURNA EN CAMF A EUROS	COOPERAR CON LAS CC.AA EN LA APLICACIÓN Y DESARROLLO DEL SISTEMA PARA LA AUTONOMÍA Y ATENCIÓN A LA DEPENDENCIA Y SU FINANCIACIÓN. GESTIONAR LA APLICACIÓN DE LA LEY DE DEPENDEN. EN CEUTA Y MELILLA	-	80,39	81,74	1,35	1,68

OBJETIVO	ACTIVIDADES	INDICADOR	PREVISTO	REALIZADO	DESVIACIONES	
					ABSOLUTAS	%
06 LIMITAR COSTE MEDIO ESTANCIA DIURNA EN CAMF A EUROS	COOPERAR CON LAS CC.AA EN LA APLICACIÓN Y DESARROLLO DEL SISTEMA PARA LA AUTONOMÍA Y ATENCIÓN A LA DEPENDENCIA Y SU FINANCIACIÓN. GESTIONAR LA APLICACIÓN DE LA LEY DE DEPENDEN. EN CEUTA Y MELILLA	33 COSTE MEDIO DE LA ESTANCIA DIURNA/NOCTURNA EN CAMF (EN EUROS)	80,39	81,74	1,35	1,68
07 DESARROLLAR ACTIVIDADES DE REFERENCIA EN LOS CRE EN NÚMERO	COOPERAR CON LAS CC.AA EN LA APLICACIÓN Y DESARROLLO DEL SISTEMA PARA LA AUTONOMÍA Y ATENCIÓN A LA DEPENDENCIA Y SU FINANCIACIÓN. GESTIONAR LA APLICACIÓN DE LA LEY DE DEPENDEN. EN CEUTA Y MELILLA	-	9.227,00	8.233,00	-994,00	-10,77
07 DESARROLLAR ACTIVIDADES DE REFERENCIA EN LOS CRE EN NÚMERO	COOPERAR CON LAS CC.AA EN LA APLICACIÓN Y DESARROLLO DEL SISTEMA PARA LA AUTONOMÍA Y ATENCIÓN A LA DEPENDENCIA Y SU FINANCIACIÓN. GESTIONAR LA APLICACIÓN DE LA LEY DE DEPENDEN. EN CEUTA Y MELILLA	34 Nº DE ACTIVIDADES REFERENCIA EN FORMACIÓN Y COOP, INSITIT, EFECT. EN LOS CRE	1.949,00	1.882,00	-67,00	-3,44
07 DESARROLLAR ACTIVIDADES DE REFERENCIA EN LOS CRE EN NÚMERO	COOPERAR CON LAS CC.AA EN LA APLICACIÓN Y DESARROLLO DEL SISTEMA PARA LA AUTONOMÍA Y ATENCIÓN A LA DEPENDENCIA Y SU FINANCIACIÓN. GESTIONAR LA APLICACIÓN DE LA LEY DE DEPENDEN. EN CEUTA Y MELILLA	35 Nº DE ACTIVIDADES REFERENCIA EN INFORMACIÓN, DOCUM,INVEST. EFECT EN LOS CRE	7.278,00	6.351,00	-927,00	-12,74
	COOPERAR CON LAS CC.AA EN LA APLICACIÓN Y DESARROLLO DEL SISTEMA PARA LA AUTONOMÍA Y ATENCIÓN A LA DEPENDENCIA Y SU FINANCIACIÓN. GESTIONAR LA APLICACIÓN DE LA LEY DE DEPENDEN. EN CEUTA Y MELILLA	24 NÚMERO DE PLAZAS RESIDENCIALES EN FUNCIONAMIENTO EN CAMF FINAL PERÍODO	552,00	548,00	-4,00	-0,72

OBJETIVO	ACTIVIDADES	INDICADOR	PREVISTO	REALIZADO	DESVIACIONES	
					ABSOLUTAS	%
	COOPERAR CON LAS CC.AA EN LA APLICACIÓN Y DESARROLLO DEL SISTEMA PARA LA AUTONOMÍA Y ATENCIÓN A LA DEPENDENCIA Y SU FINANCIACIÓN. GESTIONAR LA APLICACIÓN DE LA LEY DE DEPENDEN. EN CEUTA Y MELILLA	25 CAPACIDAD EN ESTANCIAS RESIDENCIALES EN CAMF EN EL PERIODO	201.480,00	200.020,00	-1.460,00	-0,72
	COOPERAR CON LAS CC.AA EN LA APLICACIÓN Y DESARROLLO DEL SISTEMA PARA LA AUTONOMÍA Y ATENCIÓN A LA DEPENDENCIA Y SU FINANCIACIÓN. GESTIONAR LA APLICACIÓN DE LA LEY DE DEPENDEN. EN CEUTA Y MELILLA	26 NÚMERO DE ESTANCIAS RESIDENCIALES EN CAMF EN EL PERIODO	195.435,00	188.667,00	-6.768,00	-3,46
	COOPERAR CON LAS CC.AA EN LA APLICACIÓN Y DESARROLLO DEL SISTEMA PARA LA AUTONOMÍA Y ATENCIÓN A LA DEPENDENCIA Y SU FINANCIACIÓN. GESTIONAR LA APLICACIÓN DE LA LEY DE DEPENDEN. EN CEUTA Y MELILLA	27 ÍNDICE DE OCUPACIÓN DE RESIDENCIA EN CAMF	97,00	94,32	-2,68	-2,76
	COOPERAR CON LAS CC.AA EN LA APLICACIÓN Y DESARROLLO DEL SISTEMA PARA LA AUTONOMÍA Y ATENCIÓN A LA DEPENDENCIA Y SU FINANCIACIÓN. GESTIONAR LA APLICACIÓN DE LA LEY DE DEPENDEN. EN CEUTA Y MELILLA	28 NÚMERO DE SOLICITANTES DE PLAZA RESIDENCIALES PENDIENTES DE INGRESO AL FINAL DEL PERIODO	65,00	50,00	-15,00	-23,08
	COOPERAR CON LAS CC.AA EN LA APLICACIÓN Y DESARROLLO DEL SISTEMA PARA LA AUTONOMÍA Y ATENCIÓN A LA DEPENDENCIA Y SU FINANCIACIÓN. GESTIONAR LA APLICACIÓN DE LA LEY DE DEPENDEN. EN CEUTA Y MELILLA	30 NÚMERO DE ESTANCIAS DIURNAS EN CAMF EN EL PERIODO	8.500,00	9.534,00	1.034,00	12,16

OBJETIVO	ACTIVIDADES	INDICADOR	PREVISTO	REALIZADO	DESVIACIONES	
					ABSOLUTAS	%
	COOPERAR CON LAS CC-AA EN LA APLICACIÓN Y DESARROLLO DEL SISTEMA PARA LA AUTONOMÍA Y ATENCIÓN A LA DEPENDENCIA Y SU FINANCIACIÓN. GESTIONAR LA APLICACIÓN DE LA LEY DE DEPENDEN. EN CEUTA Y MELILLA	31 PORCENTAJE DE PLAZAS DE CENTROS DE DÍA ATENDIDAS	100,00	100,00	0,00	0,00
	COOPERAR CON LAS CC-AA EN LA APLICACIÓN Y DESARROLLO DEL SISTEMA PARA LA AUTONOMÍA Y ATENCIÓN A LA DEPENDENCIA Y SU FINANCIACIÓN. GESTIONAR LA APLICACIÓN DE LA LEY DE DEPENDEN. EN CEUTA Y MELILLA	37 NÚMERO DE CENTROS EN FUNCIONAMIENTO AL PRINCIPIO DEL PERÍODO	11,00	10,00	-1,00	-9,09
	COOPERAR CON LAS CC-AA EN LA APLICACIÓN Y DESARROLLO DEL SISTEMA PARA LA AUTONOMÍA Y ATENCIÓN A LA DEPENDENCIA Y SU FINANCIACIÓN. GESTIONAR LA APLICACIÓN DE LA LEY DE DEPENDEN. EN CEUTA Y MELILLA	38 NÚMERO DE CENTROS EN FUNCIONAMIENTO AL FINAL DEL PERÍODO	13,00	10,00	-3,00	-23,08
	COOPERAR CON LAS CC-AA EN LA APLICACIÓN Y DESARROLLO DEL SISTEMA PARA LA AUTONOMÍA Y ATENCIÓN A LA DEPENDENCIA Y SU FINANCIACIÓN. GESTIONAR LA APLICACIÓN DE LA LEY DE DEPENDEN. EN CEUTA Y MELILLA	39 Nº DE PLAZAS RESIDENCIAS AJENAS	62,00	67,00	5,00	8,06
	COOPERAR CON LAS CC-AA EN LA APLICACIÓN Y DESARROLLO DEL SISTEMA PARA LA AUTONOMÍA Y ATENCIÓN A LA DEPENDENCIA Y SU FINANCIACIÓN. GESTIONAR LA APLICACIÓN DE LA LEY DE DEPENDEN. EN CEUTA Y MELILLA	40 Nº DE PLAZAS CENTROS DE DÍA AJENOS	36,00	26,00	-10,00	-27,78
	COOPERAR CON LAS CC-AA EN LA APLICACIÓN Y DESARROLLO DEL SISTEMA PARA LA AUTONOMÍA Y ATENCIÓN A LA DEPENDENCIA Y SU FINANCIACIÓN. GESTIONAR LA APLICACIÓN DE LA LEY DE DEPENDEN. EN CEUTA Y MELILLA	41 IMPORTE TOTAL CONTRATOS EN CENTROS AJENOS	1.121,19	502,14	-619,05	-55,21

**CLASIFICACIÓN FUNCIONAL POR PROGRAMAS: 3591 DIRECCION Y SERVICIOS GENERALES
A) GRADO DE REALIZACIÓN DE OBJETIVOS**

OBJETIVO	ACTIVIDADES	INDICADOR	PREVISTO	REALIZADO	DESVIACIONES	
					ABSOLUTAS	%
03 CONSEGUIR QUE LA FORMACIÓN ESPECIALIZADA ALCANCE A UN NÚMERO DE PERSONAS	COORDINACIÓN Y ORIENTACIÓN DE LAS ACTIVIDADES DE LOS SERVICIOS CENTRALES Y UNIDADES PENDIENTES. GESTIÓN DE TODAS LAS CUESTIONES DE ADMON. GENERAL, DE PERSONAL EN SUS ASPECTOS GENERALES.	-	1.000,00	2.614,00	1.614,00	161,40
03 CONSEGUIR QUE LA FORMACIÓN ESPECIALIZADA ALCANCE A UN NÚMERO DE PERSONAS	COORDINACIÓN Y ORIENTACIÓN DE LAS ACTIVIDADES DE LOS SERVICIOS CENTRALES Y UNIDADES PENDIENTES. GESTIÓN DE TODAS LAS CUESTIONES DE ADMON. GENERAL, DE PERSONAL EN SUS ASPECTOS GENERALES.	36 Nº DE ALUMNOS QUE HAN ASISTIDO A ESTOS PROGRAMAS	1.000,00	2.614,00	1.614,00	161,40
04 INFORM.DIVUL.Y ORIENT.A PROFESIONALES Y USUARIOS SOBRE EL CON.E INVEST.EN SERV.SOCIAL.EN Nº	COORDINACIÓN Y ORIENTACIÓN DE LAS ACTIVIDADES DE LOS SERVICIOS CENTRALES Y UNIDADES PENDIENTES. GESTIÓN DE TODAS LAS CUESTIONES DE ADMON. GENERAL, DE PERSONAL EN SUS ASPECTOS GENERALES.	-	2.713,00	2.694,00	-19,00	-0,70
04 INFORM.DIVUL.Y ORIENT.A PROFESIONALES Y USUARIOS SOBRE EL CON.E INVEST.EN SERV.SOCIAL.EN Nº	COORDINACIÓN Y ORIENTACIÓN DE LAS ACTIVIDADES DE LOS SERVICIOS CENTRALES Y UNIDADES PENDIENTES. GESTIÓN DE TODAS LAS CUESTIONES DE ADMON. GENERAL, DE PERSONAL EN SUS ASPECTOS GENERALES.	31 Nº DE EDICIONES ELECTRONICAS DE PUBLICACIONES PERIÓDICAS	13,00	7,00	-6,00	-46,15

OBJETIVO	ACTIVIDADES	INDICADOR	PREVISTO	REALIZADO	DESVIACIONES	
					ABSOLUTAS	%
04 INFORM.DIVUL.Y ORIENT.A PROFESIONALES Y USUARIOS SOBRE EL CON.E INVEST.EN SERV.SOCIAL.EN Nº	COORDINACIÓN Y ORIENTACIÓN DE LAS ACTIVIDADES DE LOS SERVICIOS CENTRALES Y UNIDADES PENDIENTES. GESTIÓN DE TODAS LAS CUESTIONES DE ADMON. GENERAL, DE PERSONAL EN SUS ASPECTOS GENERALES.	32 Nº DE EJEMPLARES DE PUBLICACIONES UNITARIAS	1.500,00	1.500,00	0,00	0,00
04 INFORM.DIVUL.Y ORIENT.A PROFESIONALES Y USUARIOS SOBRE EL CON.E INVEST.EN SERV.SOCIAL.EN Nº	COORDINACIÓN Y ORIENTACIÓN DE LAS ACTIVIDADES DE LOS SERVICIOS CENTRALES Y UNIDADES PENDIENTES. GESTIÓN DE TODAS LAS CUESTIONES DE ADMON. GENERAL, DE PERSONAL EN SUS ASPECTOS GENERALES.	33 Nº DE VOLÚMENES DOCUMENTALES ADQUIRIDOS	1.200,00	1.187,00	-13,00	-1,08
05 PARTICIPAR EN PROYECTOS DE COOPERACIÓN PARA EL DESARROLLO EN Nº	COORDINACIÓN Y ORIENTACIÓN DE LAS ACTIVIDADES DE LOS SERVICIOS CENTRALES Y UNIDADES PENDIENTES. GESTIÓN DE TODAS LAS CUESTIONES DE ADMON. GENERAL, DE PERSONAL EN SUS ASPECTOS GENERALES.	-	8,00	23,00	15,00	187,50
05 PARTICIPAR EN PROYECTOS DE COOPERACIÓN PARA EL DESARROLLO EN Nº	COORDINACIÓN Y ORIENTACIÓN DE LAS ACTIVIDADES DE LOS SERVICIOS CENTRALES Y UNIDADES PENDIENTES. GESTIÓN DE TODAS LAS CUESTIONES DE ADMON. GENERAL, DE PERSONAL EN SUS ASPECTOS GENERALES.	29 Nº DE PROYECTOS DE COOPERACIÓN PARA EL DESARROLLO FINANCIADOS	8,00	23,00	15,00	187,50
		19 Nº TOTAL DE PROYECTOS DE INVERSIÓN PLANIFICADOS	6,00	1,00	-5,00	-83,33

OBJETIVO	ACTIVIDADES	INDICADOR	PREVISTO	REALIZADO	DESVIACIONES	
					ABSOLUTAS	%
	COORDINACIÓN Y ORIENTACIÓN DE LAS ACTIVIDADES DE LOS SERVICIOS CENTRALES Y UNIDADES PENDIENTES. GESTIÓN DE TODAS LAS CUESTIONES DE ADMON. GENERAL, DE PERSONAL EN SUS ASPECTOS GENERALES.	20 Nº TOTAL DE PROYECTOS DE INVERSIÓN REALIZADOS	6,00	3,00	-3,00	-50,00
	COORDINACIÓN Y ORIENTACIÓN DE LAS ACTIVIDADES DE LOS SERVICIOS CENTRALES Y UNIDADES PENDIENTES. GESTIÓN DE TODAS LAS CUESTIONES DE ADMON. GENERAL, DE PERSONAL EN SUS ASPECTOS GENERALES.	25 Nº TOTAL DE CENTROS DE GESTIÓN PROPIOS EN FUNCIONAMIENTO AL FINAL DEL PERÍODO	24,00	20,00	-4,00	-16,67
	COORDINACIÓN Y ORIENTACIÓN DE LAS ACTIVIDADES DE LOS SERVICIOS CENTRALES Y UNIDADES PENDIENTES. GESTIÓN DE TODAS LAS CUESTIONES DE ADMON. GENERAL, DE PERSONAL EN SUS ASPECTOS GENERALES.	26 Nº DE DIRECCIONES PROVINCIALES DIFERENCIADAS AL FINAL DEL PERÍODO	2,00	2,00	0,00	0,00
	COORDINACIÓN Y ORIENTACIÓN DE LAS ACTIVIDADES DE LOS SERVICIOS CENTRALES Y UNIDADES PENDIENTES. GESTIÓN DE TODAS LAS CUESTIONES DE ADMON. GENERAL, DE PERSONAL EN SUS ASPECTOS GENERALES.	28 Nº DE PERSONAS OBJETO DE LAS ACTUACIONES Y OTRAS ACTIV. DE COMUNICACIÓN	800.000,00	497.382,00	-302.618,00	-37,83
	COORDINACIÓN Y ORIENTACIÓN DE LAS ACTIVIDADES DE LOS SERVICIOS CENTRALES Y UNIDADES PENDIENTES. GESTIÓN DE TODAS LAS CUESTIONES DE ADMON. GENERAL, DE PERSONAL EN SUS ASPECTOS GENERALES.	35 NÚMERO DE PROGRAMAS DE ACCIONES FORMATIVAS	12,00	24,00	12,00	100,00

OBJETIVO	ACTIVIDADES	INDICADOR	PREVISTO	REALIZADO	DESVIACIONES	
					ABSOLUTAS	%
	COORDINACIÓN Y ORIENTACIÓN DE LAS ACTIVIDADES DE LOS SERVICIOS CENTRALES Y UNIDADES PENDIENTES. GESTIÓN DE TODAS LAS CUESTIONES DE ADMON. GENERAL, DE PERSONAL EN SUS ASPECTOS GENERALES.	37 N° DE CURSOS DE FORMACIÓN PARA PERSONAL DE PLANTILLA IMPARTIDOS	130,00	88,00	-42,00	-32,31
	COORDINACIÓN Y ORIENTACIÓN DE LAS ACTIVIDADES DE LOS SERVICIOS CENTRALES Y UNIDADES PENDIENTES. GESTIÓN DE TODAS LAS CUESTIONES DE ADMON. GENERAL, DE PERSONAL EN SUS ASPECTOS GENERALES.	38 N° DE PERSONAS DE PLANTILLA PROPIA A LAS QUE SE LES HA IMPARTIDO FORMACIÓN	2.050,00	1.942,00	-108,00	-5,27
	COORDINACIÓN Y ORIENTACIÓN DE LAS ACTIVIDADES DE LOS SERVICIOS CENTRALES Y UNIDADES PENDIENTES. GESTIÓN DE TODAS LAS CUESTIONES DE ADMON. GENERAL, DE PERSONAL EN SUS ASPECTOS GENERALES.	39 N° DE SOLICITUDES TRAMITADAS DE AYUDAS DE ACCIÓN SOCIAL	4.000,00	4.121,00	121,00	3,03
	COORDINACIÓN Y ORIENTACIÓN DE LAS ACTIVIDADES DE LOS SERVICIOS CENTRALES Y UNIDADES PENDIENTES. GESTIÓN DE TODAS LAS CUESTIONES DE ADMON. GENERAL, DE PERSONAL EN SUS ASPECTOS GENERALES.	40 N° DE MEDIDAS INFORME CORA OBJETO SEGUIMIENTO OPERATIVO	4,00	4,00	0,00	0,00

a) Del presupuesto de gastos corriente:	
1) EJECUCIÓN DEL PRESUPUESTO DE GASTOS: Refleja la proporción de los créditos aprobados en el ejercicio que han dado lugar a reconocimiento de obligaciones presupuestarias.	
Obligaciones reconocidas netas	3.865.364,158,73 =
Créditos totales	3.920.512,819,93 =
0,99	
2) REALIZACIÓN DE PAGOS: Refleja la proporción de obligaciones reconocidas en ejercicio cuyo pago ya se ha realizado al finalizar el mismo con respecto al total de obligaciones reconocidas.	
Pagos realizados	3.731.029,994,94 =
Obligaciones reconocidas netas	3.865.364,158,73 =
0,97	
3) ESFUERZO INVERSOR: Establece la proporción que representan las operaciones de capital realizadas en el ejercicio en relación con la totalidad de los gastos presupuestarios realizados en el mismo.	
Obligaciones reconocidas netas (Capítulos 6 y 7)	3.893.293,00 =
Total Obligaciones Reconocidas Netas	3.865.364,158,73 =
0,00	
4) PERIODO MEDIO DE PAGO: Refleja el tiempo medio que la entidad tarda en pagar a sus acreedores derivados de la ejecución del presupuesto.	
Obligaciones pendientes de pago	X 365 =
134.334,163,79	
Obligaciones reconocidas netas	3.865.364,158,73 =
12,68	
b) Del presupuesto de ingresos corriente:	
1) EJECUCIÓN DEL PRESUPUESTO DE INGRESOS: Refleja la proporción que sobre los ingresos presupuestarios previstos suponen ingresos presupuestarios netos, esto es, los derechos liquidados netos.	
Derechos reconocidos netos	0,00 =
0,00	
Previsiones definitivas	0,00 =
0,00	
2) REALIZACIÓN DE COBROS: Recoge el porcentaje que suponen los cobros obtenidos en el ejercicio sobre los derechos reconocidos netos.	
Recaudación neta	0,00 =
0,00	
Derechos reconocidos netos	0,00 =
0,00	
3) PERIODO MEDIO DE COBRO: Refleja el número de días que por término medio tarda la entidad en cobrar sus ingresos, es decir, en reacudar sus derechos reconocidos derivados de la ejecución de presupuesto.	
Derechos pendientes de cobro	X 365 =
0,00	
Derechos reconocidos netos	0,00 =
0,00	
c) De presupuestos cerrados:	
1) REALIZACIÓN DE PAGOS: Pone de manifiesto la proporción de pagos que se han efectuado en el ejercicio de las obligaciones pendientes de pago de presupuestos ya cerrados.	
Pagos	95.850,459,58 =
Saldo inicial de obligaciones (+/-modificaciones y anulaciones)	803.833,028,16 =
0,12	
2) REALIZACIÓN DE COBROS: Pone de manifiesto la proporción de cobros que se han efectuado en el ejercicio relativos a derechos pendientes de cobro de presupuestos ya cerrados.	
Cobros	0,00 =
0,00	
Saldo inicial de derechos (+/-modificaciones y anulaciones)	0,00 =
0,00	