

BOLETIN OFICIAL

DEL ESTADO

Administración y venta
de ejemplares: Puebla, 3.
BURGOS. — Teléfono 1238.

Ejemplar: 25 cts. — Atrasa-
do: 50 cts. — Suscripción:
Trimestre: 22*50 pesetas.

AÑO IV LUNES 1 MAYO 1939. — AÑO DE LA VICTORIA NÚM. 121

MINISTERIO DE LA GOBERNACION

Ordenes de 15 de abril de 1939 aprobando los textos refundidos del Decreto reorganizando el Subsidio al Combatiente y el Reglamento para la aplicación del Subsidio a las Familias de los Combatientes.

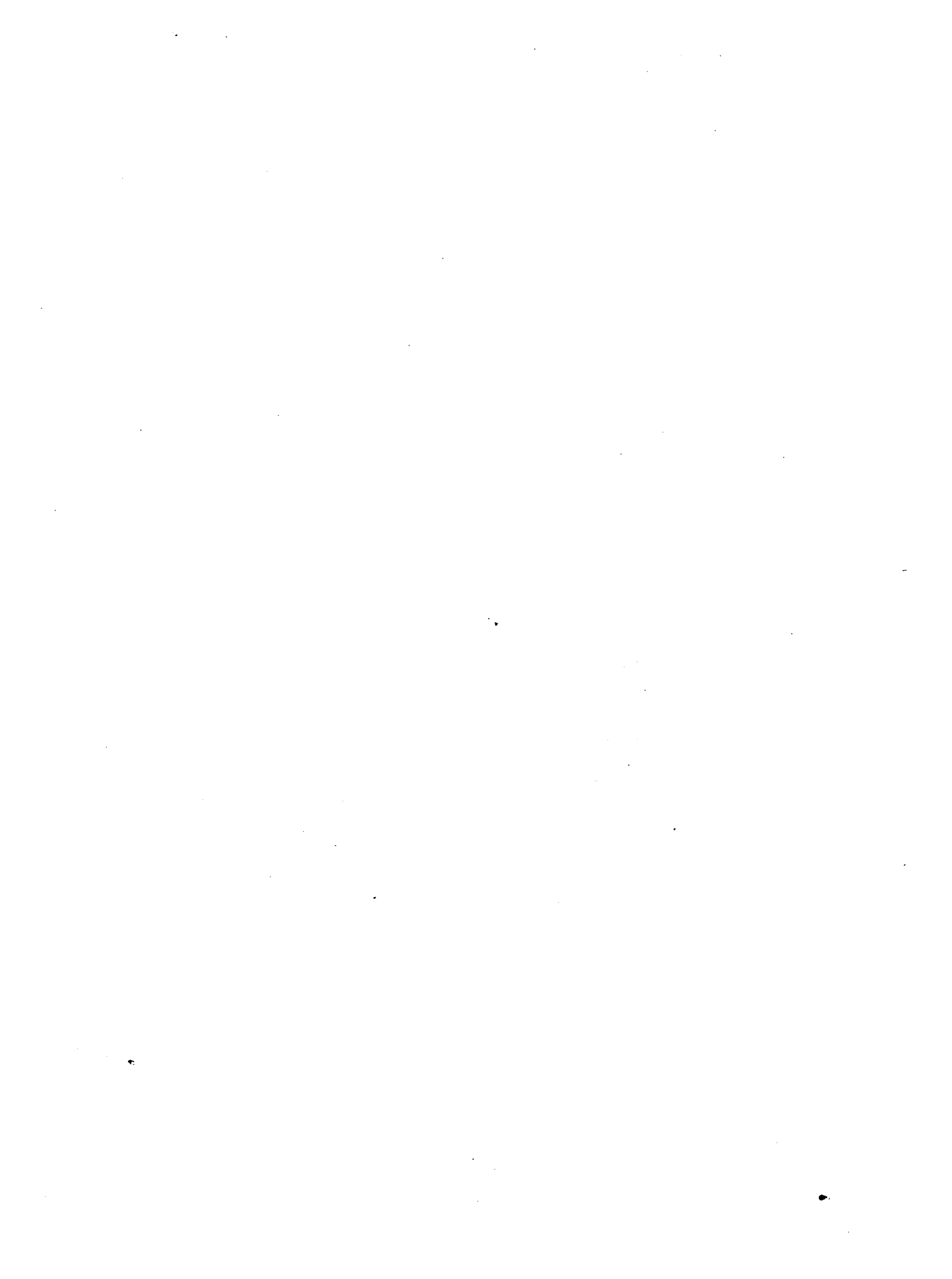

MINISTERIO DE LA GOBERNACION

ORDEN de 15 de abril de 1939 aprobando el texto refundido del Decreto reorganizando el Subsidio al Combatiente.

El Decreto número ciento setenta y cuatro, de nueve de enero de mil novecientos treinta y siete, para auxilio a familias de combatientes, inspirado en un criterio de estricta justicia social, ha venido llenando la necesidad de compensar en parte el sacrificio de los que luchan en los frentes, proporcionándoles la seguridad de que su ausencia del hogar no repercute sensiblemente en la economía familiar.

Por el artículo adicional de esta disposición se autorizaba al Ministro de la Gobernación para la publicación de un texto refundido del Decreto orgánico del Subsidio Pro Combatiente.

La terminación de la Guerra no quita oportunidad al uso de dicha facultad, de la misma manera que no resta vigencia a los preceptos orgánicos del Ejército, siempre preparado a cualquier eventualidad bélica. Por otra parte, el período transitorio de vuelta a la normalidad exigirá, por algún tiempo, la aplicación de las normas reguladoras del Subsidio.

En su virtud, este Ministerio ha tenido a bien disponer:

Artículo único.—Se aprueba el el texto refundido del Decreto orgánico del Subsidio al Combatiente, que adjunto se publica.

Burgos, 15 de abril de 1939.—Año de la Victoria.

SERRANO SUNER.

TEXTO REFUNDIDO DEL DECRETO DE 25 DE ABRIL DE 1938 PARA LA IMPLANTACION DEL "SUBSIDIO AL COMBATIENTE"

Artículo primero.—La concesión del Subsidio a las familias de los combatientes, establecido por Decreto número ciento setenta y cuatro, de fecha nueve de enero de mil novecientos treinta y siete, se regulará con arreglo a lo dispuesto en este Decreto y Reglamento para su aplicación.

Artículo segundo.—Para tener derecho a los beneficios del Subsidio, será preciso:

a) Que el causante del derecho al Subsidio sea cabeza de familia o sostén único y principal de ella con su trabajo personal.

b) Estar movilizado en el Ejército o Milicias de Falange Española Tradicionalista y de las J. O. N. S. para primera línea, siempre que la movilización le impida dedicarse a sus ocupaciones profesionales.

c) Que los beneficiarios, por consecuencia de la movilización del causante, carezcan de ingresos o los tengan insuficientes para las necesidades de la vida. Se entenderán incluidas en este apartado todas aquellas personas que carezcan en absoluto de bienes, beneficios y rentas de todo orden, incluso de trabajo, así como también los que tengan unos u otros en cuantía insuficiente para reunir el ingreso diario que, según el número de parientes a mantener le correspondería conforme al artículo tercero del presente Decreto.

También tendrán derecho al Subsidio los cónyuges y parientes de los combatientes que hayan sido declarados inútiles por el Tribunal militar como consecuencia de enfermedades contraídas en el frente. Será preciso, al efecto, que en el expediente de concesión de los beneficios del Subsidio figure certificación de aquel Tribunal en que conste dicho extremo.

Artículo tercero.—La cuantía del Subsidio se ajustará a la siguiente escala:

Poblaciones menores de diez mil habitantes:

a) Dos pesetas diarias cuando sólo sea cónyuge o un pariente,

b) Una peseta diaria por cada uno de los demás parientes, sin que este complemento pueda exceder de tres pesetas, sea cual fuere el número de beneficiarios.

Poblaciones mayores de diez mil habitantes:

c) Tres pesetas diarias cuando sólo sea cónyuge o un pariente,

d) Una peseta diaria por cada uno de los demás parientes, sin que este complemento pueda exceder de cinco pesetas, sea cual fuere el número de los beneficiarios.

Sin embargo, de lo dispuesto en los apartados b) y d), cuando los hijos o parientes del combatiente sean menores de dos años, se reducirá el complemento a cincuenta céntimos por cada uno de los que se hallen incluidos en dicha edad.

Artículo cuarto.—Del Subsidio que corresponda percibir a las familias de los combatientes, se deducirá:

Primero.—Los sueldos, pensiones, gratificaciones, jornales y demás retribuciones de trabajo, ya sean fijas o eventuales, que perciba el cónyuge y los parientes del combatiente que tengan la condición de beneficiarios conforme al apartado c) del artículo segundo.

Segundo.—Las rentas y explotaciones agrícolas y ganaderas, tanto de la propiedad del combatiente como de su cónyuge y parientes a quienes el movilizado presta alimento.

Tercero.—Las rentas por fincas urbanas.

Cuarto.—Las utilidades por industria o comercio, para cuyo cómputo se multiplicará por quince la cuota del Tesoro con que figure matriculado, siendo el producto de la multiplicación el total de las utilidades anuales.

Quinto.—Cuando el combatiente, por pertenecer a Cuerpos especiales, perciba haberes superiores a los del soldado de reemplazo, se computarán como utilida-

des, y será deducible la diferencia entre la cantidad que perciba en mano y el haber diario que corresponda al soldado de reemplazo, sin perjuicio de las demás deducciones que por otras causas se le descuenten.

Artículo quinto.—No causarán subsidio:

a) Los fallecidos en campaña, en el caso de que ya cobraran sus familiares el haber pasivo.

b) Los mutilados de guerra, desde el momento que perciban los emolumentos que les corresponda por dichos motivos.

c) Los movilizados que continúen percibiendo por razón de sus cargos o empleos civiles sueldos, haberes o gratificaciones de importe superior o igual al subsidio en el caso de que ya cobraran sus familiares.

d) Las clases del Ejército y Milicias, a partir de la graduación de Sargento, inclusive, siempre que disfruten haberes no inferiores a tres mil quinientas pesetas.

e) Los que estén sujetos a expediente por delitos comprendidos en la Jurisdicción de Guerra.

f) Los funcionarios del Estado, provincia o municipio que al tiempo de su movilización ejercieran sus cargos en propiedad, ya que estas entidades habrán de abonarles los sueldos íntegros que se hallaban disfrutando.

g) Los empleados y trabajadores que al tiempo de su movilización llevaran al servicio de las Diputaciones y Ayuntamientos más de un año, con carácter interino, puesto que estas entidades estarán obligadas a abonar el subsidio a sus familiares, con arreglo a la escala establecida en el artículo tercero del presente Decreto.

h) No tendrán derecho a los beneficios del subsidio las familias de los movilizados que, teniendo un solo combatiente, cuenten entre sus componentes uno o más varones comprendidos entre los 18 y 60 años, siempre que no estén impedidos para el trabajo ni tengan que prestar alimento a

más de tres personas menores de catorce.

Artículo sexto.— Los subsidios causados por los combatientes que en la fecha de su movilización estuvieran prestando servicio como empleados u obreros fijos en entidades o empresas particulares que satisfagan de cuota al Tesoro por su contribución industrial o por otra equivalente en caso de exención, cantidad superior a doscientas cincuenta pesetas, correrán a cargo de aquéllas.

El Estado, por medio de los organismos del Servicio, satisfará los subsidios a que se refiere el párrafo anterior, que le serán reintegrados mensualmente por el Consejo Superior de Cámaras de Comercio, Industria y Navegación, que a su vez los recaudará de las entidades y empresas afectadas a través de las Cámaras, mediante repartimiento proporcional a las respectivas cuotas. Dicho repartimiento tendrá carácter nacional, y los morosos en el pago de sus cuotas quedarán incurso en los recargos y procedimientos de apremio que establece el Estatuto de Recaudación para las contribuciones e impuestos del Estado. El importe de estos recargos se ingresará íntegro en los fondos del Subsidio.

Las empresas que satisfagan los haberes ordinarios a sus empleados y trabajadores fijos movilizados deducirán de las cuotas que se les señale en el repartimiento el importe de los subsidios correspondientes a aquéllos, aun cuando no tengan derecho a la percepción de sus beneficios, con arreglo a lo dispuesto en el presente Decreto.

Artículo séptimo.— Para lograr los medios económicos que han de constituir el fondo del Subsidio se establecen los siguientes recargos:

a) Veinte por ciento sobre el precio en la venta de tabacos de todas clases.

b) Veinte por ciento sobre el precio de las ventas y consumiciones en cafés, bares y establecimientos similares, y diez por ciento en las confiterías y tiendas de comestibles, por lo que se refiere a artículos que no sean de primera necesidad. El Ministerio de la Gobernación determinará los artículos exentos de los recargos por

considerarse de primera necesidad.

c) Veinte por ciento sobre el precio de las consumiciones extraordinarias en hoteles, pensiones, fondas, hospederías y posadas.

d) Veinte por ciento en la venta de perfumes.

e) Veinte por ciento en la venta de toda clase de pieles de abrigo, artículos de lujo, joyas, alhajas y objetos de oro y plata, obras de arte, tapices artísticos y antigüedades.

f) Veinte por ciento sobre la entrada a los espectáculos públicos, incluso los de carácter benéfico-social.

g) Veinte por ciento en los servicios de lujo, en las peluquerías de señora y caballero, exceptuándose el arreglo ordinario de la cabeza y afeitado.

h) Veinte por ciento sobre los juegos de todas clases en los establecimientos públicos o de recreo.

i) Diez por ciento en los servicios de coches-camas, ya sean de la propiedad de las Compañías ferroviarias e internacionales de wagons-lits.

j) Veinte por ciento sobre el precio de venta de los aparatos de radio-receptores y sus accesorios, así como también sobre los aparatos, accesorios y material fotográfico.

k) Diez por ciento sobre el precio de venta de coches de turismo y sus accesorios.

l) Diez por ciento sobre los servicios urbanos de taxis.

ll) Diez por ciento sobre el precio de venta de los artículos de juguetería cuando éstos excedan de veinticinco pesetas.

En los casos del apartado b), extremo primero, c) y f), los dueños de establecimientos y empresas harán efectivo un recargo del veinticinco por ciento sobre el que satisfagan los clientes, compradores y espectadores. Este recargo se abonará, por lo que se refiere a los apartados d) y c), al tiempo de adquirir los tickets; en cuanto al f), en el momento de practicar la liquidación por funciones, y no podrá producir sobreprecio ni disminución de cantidad o calidad en el artículo, servicio, o consumición.

Artículo octavo.— Se destinarán, asimismo, a nutrir el fondo del Subsidio los rendimientos que

a) Recargo del diez por ciento sobre el importe de las licencias de aparatos de radio.

b) Producto íntegro del día semanal "Sin postre".

c) Cincuenta por ciento de la recaudación íntegra del día semanal del "Plato único".

d) Importe de las horas extraordinarias del personal militarizado de ferrocarriles.

e) Tasa especial por licencias de caza.

f) Tasa especial por la expedición de salvoconductos.

g) Donativos varios.

h) Multas

Artículo noveno.— Los recargos establecidos en el artículo séptimo de este Decreto y apartado a) del artículo octavo, se cobrarán por unidad de producto o por cada uno de los servicios.

En ningún caso el importe del recargo será inferior a la cantidad de cinco céntimos de peseta; excediendo de ella, las fracciones inferiores a cinco céntimos serán elevadas a esta cifra, quedando la diferencia a favor del fondo del Subsidio.

La exacción de los recargos en las consumiciones se verificará entregando los tickets en el acto del servicio.

Artículo décimo.— La aplicación de las normas que establece el presente Decreto y disposiciones que se dicten correrá a cargo de las Comisiones provinciales y locales con la denominación respectiva de "Comisión Provincial de Subsidio al Combatiente" y "Comisión Local de Subsidio al Combatiente".

Artículo undécimo.— Las Comisiones Provinciales de Subsidio al Combatiente constituidas en cada capital de provincia estarán integradas por las personas siguientes: Un militante de Falange Española Tradicionalista y de las JONS., designado por el Ministerio de la Gobernación, que ejercerá las funciones de Jefe; un funcionario designado por el Gobernador civil de la provincia, que asumirá las de Secretario; un funcionario de los Cuerpos de Contabilidad del Estado, designado por el Sr. Delegado de Hacienda, que llevará a su cargo la contabilidad del servicio; actuarán como vocales un Jefe u Oficial del Ejército, designado por el Gobernador

Militar de la Plaza, y el Jefe de la Milicia de Falange Española Tradicionalista y de las JONS en la provincia. Este último podrá delegar sus funciones.

Artículo duodécimo.—Las Comisiones Locales de Subsidio al Combatiente constituidas en las capitales de cada Municipio estarán integradas por: Un vecino designado por el Gobernador civil de la provincia, que ejercerá las funciones de Jefe; como Secretario, el Maestro Nacional más joven que se halle en funciones dentro del Municipio, y en concepto de vocales, dos padres de combatientes: uno sirviendo en el Ejército y otro en la Milicia. Estos vocales serán designados por el Gobernador civil, oído el Jefe Provincial de Falange Española Tradicionalista y de las JONS.

Cuando el Municipio sea capital de provincia o su censo rebase la cifra de cinco mil habitantes, el número de vocales en las Comisiones locales se ampliará a dos más, nombrados en la misma forma y proporción.

Artículo décimotercero.— Los

Ayuntamientos proveerán de local, menaje y material de oficina a las Comisiones Provinciales y Locales, con cargo a los presupuestos municipales, habilitando al efecto el crédito correspondiente.

Artículo décimocuarto.—La inspección y vigilancia del cumplimiento de los preceptos referentes al Subsidio al Combatiente incumben al Ministerio de la Gobernación, a la Jefatura del Servicio Nacional de Beneficencia y Obras Sociales, a la Inspección General del Subsidio, a los Gobernadores Civiles, a los Alcaldes, a las Comisiones provinciales y locales y a los Inspectores del servicio, que tendrán el carácter de agentes de la Autoridad. Dichas funciones se ejercerán sobre la aplicación de todas las normas referentes a esta materia, como liquidación y pago de recargos, formación de padrones, acuerdo de altas y bajas, etc.

Para atender a los gastos de inspección se fijará un porcentaje sobre el importe de las multas.

Los miembros de las Comisiones locales serán responsables personalmente de las infracciones que con carácter de generalidad se pro-

duzcan en la exacción de los recargos.

Sin perjuicio de la responsabilidad que se exija a los infractores directos serán sancionados los miembros de las Comisiones, las autoridades y sus agentes que intencionalmente o por negligencia contribuyan a la comisión de fraudes, ocultaciones u omisiones punibles.

Artículo décimoquinto.—Por el Ministerio de la Gobernación se dictarán las disposiciones reglamentarias para la aplicación del presente Decreto, y de acuerdo con el de Hacienda, se dictarán las normas precisas para la vigilancia e intervención de la aplicación de los recursos destinados al Subsidio.

Artículo décimosexto.—Quedan derogadas cuantas disposiciones se hubieren dictado con anterioridad que se opongan al cumplimiento de este Decreto, el cual entrará en vigor en primero de marzo de mil novecientos treinta y nueve.

Burgos 15 de abril de 1939.—Año de la Victoria.—Aprobado.—

El Ministro de la Gobernación,
SERRANO SUNER.

ORDEN de 15 de abril de 1939 aprobando el texto refundido del Reglamento para la aplicación del Subsidio a las Familias de los Combatientes.

El Reglamento del Subsidio al Combatiente fué aprobado por Orden del Ministerio del Interior de 30 de abril de 1938. Sus preceptos han sufrido sucesivas modificaciones: (Ordenes de 18 de junio de 1938, 3 de agosto de 1938, 11 de agosto de 1938, 26 de octubre de 1938 y 31 de enero de 1939), principalmente a consecuencia de las alteraciones experimentadas por las normas orgánicas del Servicio. Publicado con fecha de hoy el texto refundido del Decreto, en virtud de la autorización concedida por el artículo adicional del de 20 de enero último, se hace preciso llevar también a un texto único las disposiciones reglamentarias vigentes. Por ello, este Ministerio, ha tenido a bien disponer:

Artículo único.—Se aprueba el texto refundido del Reglamento para la aplicación del Decreto orgánico del Subsidio al Combatiente, que adjunto se publica.

Burgos, 15 de abril de 1939.—Año de la Victoria.

SERRANO SUÑER.

TEXTO REFUNDIDO DEL REGLAMENTO PARA LA APLICACION DEL SERVICIO DEL SUBSIDIO A LAS FAMILIAS DE LOS COMBATIENTES

CAPITULO I

Ficheros y padrones

Artículo primero.—Las peticiones de Subsidio se presentarán ante las Comisiones Locales por medio de escrito dirigido al Jefe de las mismas, o bien ante las Cámaras de Comercio e Industria, si se trata de Subsidios causados por combatientes a los que hace referencia el artículo sexto del texto refundido del Decreto, acompañándose en ambos casos los siguientes documentos:

Primero.—Certificación de existencia del combatiente, expedida por el Jefe de la Unidad a que pertenezca. Si el combatiente, por pertenecer a Cuerpos especiales, percibe haberes superiores a los del soldado de reemplazo, se hará constar además, la cantidad que de su haber percibe en mano, a los efectos de la deducción prevenida en el párrafo quinto del artículo cuarto del Decreto.

Segundo.—Certificación del Registro Civil justificativa del parentesco existente entre el combatiente y los beneficiarios del Subsidio.

Tercero.—Informe de la Alcaldía, en el que conste si el combatiente es cabeza de familia o sostén único o principal de ella, expresando los nombres, apellidos y edad de las personas que viven a sus expensas. Estas Autoridades deberán informarse con toda exactitud antes de expedir dichos informes, teniendo en cuenta la responsabilidad en que incurrirán con arreglo al último párrafo del artículo décimo cuarto del Decreto.

Cuarto.—Certificación del líquido imponible que figure catastrado o amillarado a nombre del combatiente y su cónyuge y parientes por el concepto de rústica pecuaria y urbana, así como también de la cuota que por industrial figure en la matrícula, expedida por la Alcaldía o por la Delegación de Hacienda. Asimismo, expresará el líquido

imponible de las fincas que dichas personas disfruten, aunque figuren amillaradas a nombre de otras. También expresará si le consta o no que en el mismo o en otros términos municipales disfruten otros bienes inmuebles o tengan explotaciones agrícolas.

Quinto.—Declaración jurada suscrita por el beneficiario, de los sueldos, pensiones o gratificaciones que disfrute el combatiente y sus familiares.

Sexto.—Cuando se trate de combatientes que hayan sido declarados inútiles por Tribunal Militar, como consecuencia de enfermedades contraídas en el frente, además de todos los documentos enumerados en los apartados anteriores, deberán acompañar la certificación a que se hace referencia en el último párrafo del artículo segundo del Decreto.

Artículo segundo.—La expedición de toda clase de documentos relativos al Subsidio, estará exenta de honorarios.

Los documentos gozarán de la exención del Timbre en las siguientes condiciones acordadas por el Ministerio de Hacienda:

Primero.—Las certificaciones de existencia del combatiente, expedidas por el Jefe de la unidad de que forme parte, a que se refiere el número primero del presente Reglamento, estarán exentas del Impuesto del Timbre aun cuando no concurren las circunstancias exigidas al efecto en el Decreto de 21 de junio de 1937.

Segundo.—Las certificaciones del Registro Civil y del Catastro, amillaramiento y matrícula de la contribución industrial a que respectivamente se refieren los apartados segundo y cuarto del artículo primero del vigente Reglamento, estarán, asimismo, exentas del Impuesto del Timbre, siempre que en dichas certificaciones se haga constar de modo expreso, por el funcionario que las expida, que únicamente surtirán efecto para justificar el derecho al percibo

del Subsidio a las familias de los combatientes.

Las certificaciones que no se expidan en la forma que queda establecida, deberán reintegrarse con el timbre que corresponda, así como también aquellas en que se cumpla el mencionado requisito si se presentan a otros efectos distintos del anteriormente señalado en Centros y Oficinas que no sean los encargados de la aplicación de las disposiciones sobre Subsidio al Combatiente; siendo, en ambos casos, de estricta observancia, el artículo 219 de la Ley del Timbre vigente, conforme al cual no será admitido por las Autoridades, Tribunales, Oficinas Públicas, Sociedades y particulares documento alguno que carezca del timbre correspondiente, bajo la responsabilidad de la multa que proceda.

Tercero.—Gozarán también de la exención del citado impuesto, las certificaciones que expidan las Comisiones Provinciales y Locales del Subsidio.

Artículo tercero.—A los efectos de determinar los ingresos de solicitante al Subsidio y los de su cónyuge y parientes, las Comisiones Locales y Cámaras de Comercio pueden reclamar de los Secretarios de Ayuntamiento los datos precisos y los asentamientos necesarios para el mejor cumplimiento de su cometido. Estos funcionarios, facilitarán aquellos con toda rapidez.

Artículo cuarto.—Una vez en poder de las Comisiones Locales las solicitudes del Subsidio y documentos a que se refiere el artículo primero, se redactará la ficha, modelo número 1, en el plazo de tres días.

Se dará copia de ella al beneficiario, quien podrá formular ante dichos organismos, en los cinco días siguientes, las reclamaciones que estime justas sobre las utilidades que le hayan sido declaradas del Subsidio.

Artículo quinto.—La Comisión Local resolverá las reclamaciones en el plazo de otros cinco días,

notificando su resolución al interesado e instruyéndole del derecho que le asiste de recurrir en alzada ante la Comisión Provincial, dentro del término de tercer día.

Artículo sexto.—La Comisión Provincial del Subsidio resolverá las reclamaciones en el plazo máximo de diez días, y su resolución podrá ser recurrida por el interesado en última instancia ante el Jefe del Servicio Nacional de Beneficencia y Obras Sociales durante los ocho días siguientes al de la notificación del acuerdo.

Artículo séptimo.—Si por negligencia en la tramitación, se retrasara la inclusión del solicitante en el padrón, los miembros del organismo negligente serán responsables de los perjuicios que se le irroguen.

Artículo octavo.—En todo caso, los acuerdos que adopten las Comisiones Provinciales y Locales de Subsidio al Combatiente, se decidirán por mayoría, y en caso de empate, por el voto de calidad del Jefe de la Comisión respectiva.

Artículo noveno.—Para toda reclamación se abrirá por la Comisión local la ficha modelo número 2 detallando en ella cuantas incidencias y resoluciones recaigan en el asunto. Dicha ficha deberá obrar siempre en poder de las Comisiones Locales.

Artículo décimo.—En vista de las fichas modelo número 1, que hayan sido definitivamente resueltas, se formará mensualmente, por la Comisión Local, el correspondiente padrón, redactado con arreglo al modelo núm. 3, adjunto, en el que se reflejarán fielmente, y por orden alfabético de perceptores, los datos de aquellas, llenando, además, el resumen final con arreglo a las instrucciones que se dicten.

Artículo once.—El padrón completo, deberá formarse todos los meses en los Municipios menores de cinco mil habitantes; en los que sobrepasen esta cifra, se confeccionarán mensualmente solamente dos relaciones, con los mismos datos que el padrón: Una, comprensiva de las altas que se hayan originado en el mes, con numeración correlativa, partiendo del último del mes anterior, y otras, de las bajas.

En esta última, los números de orden serán aquellos con los que

aparecían en el padrón o relación mensual en que fueron dados de alta.

El total que arroje la columna de "Subsidio a percibir", más el importe de los padrones adicionales aprobados hasta el día 12 de cada mes y el del padrón formado por la Cámara para cada localidad, es decir, el total del resumen que figura al pie del padrón, será la cantidad que para los pagos del mes recibirá la Comisión Local.

Este importe será entregado exclusivamente a los perceptores que, como cabeza de familia, figuren en el padrón, quedando terminantemente prohibido hacer prorrates, ni destinar los sobrantes importe de Subsidios ni satisfechos, al pago a beneficiarios no comprendidos en el padrón. Tampoco podrá pagarse mayor cantidad que la recibida de la Comisión Provincial, y en el caso de que así se hiciera, la Comisión Local no tendrá derecho a su reembolso.

Artículo doce.—Los beneficiarios que causen alta en el mes, devengarán el Subsidio desde el día primero del siguiente.

Los beneficiarios que, con arreglo al párrafo anterior, tengan derecho al percibo del Subsidio, y por consecuencia del cumplimiento de plazos que establece este Reglamento o por causas justificadas no fueran incluidos en el padrón correspondiente, tendrán derecho al percibo del Subsidio, mediante la formación del oportuno padrón adicional, que, aprobado por la Jefatura del Servicio Nacional de Beneficencia y Obras Sociales, será incluido en el primer resumen mensual que se forme.

El reconocimiento de este derecho se entiende solamente para el importe de los Subsidios del mes anterior al corriente. Por lo tanto, no podrán formarse padrones adicionales que se refieran a meses anteriores al indicado.

Artículo trece.—El padrón o rectificaciones, en su caso, se formarán indefectiblemente, dentro de los cinco días primeros de cada mes, referido a la fecha del día uno del mismo. Se expondrá al público en el tablón de anuncios de la Casa Consistorial por un plazo de tres días, al solo efecto de oír las reclamaciones que se formulen en relación con las diferencias entre

el importe del Subsidio reconocido al beneficiario en la ficha modelo número uno y la cantidad consignada en el padrón.

Artículo catorce.—Las reclamaciones se dirigirán a la Comisión Local de "Subsidio al Combatiente", que si comprobara la existencia de errores, procederá a subsanarlos inmediatamente, remitiéndose el padrón o rectificaciones, a la Comisión Provincial para el día doce de cada mes. La infracción de estos plazos, será sancionada con multa hasta de cincuenta pesetas, para cada uno de los miembros que constituyan la Comisión responsable.

Artículo quince.—Recibidos en la Comisión Provincial los padrones o rectificaciones de los Ayuntamientos de la provincia y los redactados por la Cámara de Comercio, procederá a su examen y aprobación, formando con ellos y con los adicionales aprobados, si los hubiere, el estado resumen de subsidiarios, con arreglo al modelo número cuatro, adjunto, tomando los datos de los resúmenes parciales figurados al pie de cada padrón.

Artículo diez y seis.—Las Comisiones Provinciales procederán al envío de estos estados resúmenes, al Ministerio de la Gobernación (Servicio Nacional de Beneficencia y Obras Sociales), antes del día veinticinco de cada mes, ya que habrán de servir de justificante al pedido de fondos y de base para la liquidación del Consejo Superior de Cámaras con dicha Jefatura. La infracción de este plazo, será sancionada con multas hasta de cincuenta pesetas para cada uno de los miembros de aquellas Comisiones.

Artículo diez y siete.—Aprobados los padrones y formado el estado resumen de subsidiarios, las Comisiones Provinciales procederán inmediatamente a la inserción de este último en el "Boletín Oficial" de la provincia.

CAPITULO II

Recaudación

Artículo diez y ocho.—Las fuentes de ingreso que han de nutrir el fondo del Subsidio, serán las establecidas en los artículos séptimo y octavo del texto refundido del Decreto.

Artículo diez y nueve.—La exacción del veinte por ciento sobre venta de tabacos, se efectuará sin tickes cobrándose en la Representación de la Compañía Arrendataria en el momento de realizar la saca. A dicho efecto, la Comisión Provincial de "Subsidio al Combatiente" tendrá establecida una intervención permanente cerca de aquella Representación.

La liquidación se llevará a cabo por el precio de cada unidad, no sobre el importe global de la saca.

En las expendedurias de tabacos, se fijará en sitio visible una lista, autorizada por el Jefe de la Comisión Provincial, con los precios de las labores, importe del recargo del veinte por ciento y cantidad que debe satisfacer el consumidor.

Como justificante de la cantidad ingresada en el mes por este concepto, se expedirá una certificación por el Representante de la Compañía Arrendataria, cuyo documento será acompañado a la cuenta.

Artículo veinte.—La exacción del recargo del veinte por ciento sobre la entrada a los espectáculos públicos (apartado f) del artículo séptimo del Decreto), se realizará sin tickes, mediante liquidaciones entre las empresas y las Comisiones Locales, en la forma que se determinará en la instrucción.

Artículo veintiuno.—Se entenderán exceptuadas del recargo establecido en el apartado b) del artículo séptimo del Decreto, las ventas y consumiciones efectuadas en establecimientos de comestibles y similares, de los siguientes artículos considerados como de primera necesidad:

Aceites de oliva de todas clases, alubias, arroz, azúcar, aceitunas sin envasar, carnes frescas, café crudo y tostado, caramelos, confituras y helados de precio inferior a quince céntimos, cotuñillos y huesos de cerdo, conserva de carne en lata, cuyo precio sea inferior a dos pesetas; chorizos de precio inferior a catorce pesetas kilo; chocolates en pasta y en polvo, de precio inferior a dos cincuenta pesetas libra de cuatrocientos sesenta gramos; frutas naturales que no estén en conserva, garbanzos, harinas de todas clases, incluso las lacteadas, hortaliz-

zas sin envase, huevos, jabones comunes, leche, incluso la condensada; lentejas, manteca de vaca y de cerdo, morcillas, pescados frescos y salados, pimentón, pimienta y demás especies, purés, productos destinados a la lactancia, patatas, pan, queso, de precio inferior a diez pesetas; sopa de patatas y de hierbas, sal, sardinas en lata y vinagre.

Además de los anteriores, estarán exentos del recargo, por iguales razones, las conservas de pimiento y tomate, butifarra, sé-mola, canela, similares de café, té, mantequilla corriente, castañas, foscac, cacao, vinos quinados, y los que en lo sucesivo se establezca por la Jefatura del Servicio Nacional de Beneficencia y Obras Sociales, que tienen la consideración de artículos de primera necesidad.

Artículo veintidós.—Los recargos establecidos en el Decreto, serán satisfechos, aun tratándose de ventas o consumiciones realizadas en establecimientos de carácter militar o benéfico-social

Artículo veintitrés.—Para justificar el ingreso del diez por ciento sobre el importe de las licencias de aparatos de radio (apartado b), artículo octavo del Decreto), se expedirá una certificación por el Jefe de los servicios de radiodifusión en la provincia, comprensivo de todos los ingresos realizados en el mes.

Artículo veinticuatro.—Por lo que se refiere al recargo del veinte por ciento que, sobre los juegos de todas clases, en los establecimientos públicos o de recreo, establece el apartado h) del artículo séptimo del Decreto, cuando por tratarse de aquellos juegos en que el pago se ha de hacer por jugador o jugada, no tenga aplicación el tanto por ciento de recargo, se aplicarán las tarifas que establece la instrucción.

Artículo veinticinco.—Los recargos establecidos sobre el costo de los productos y servicios a que hacen referencia los apartados b), c), d), e), g), h), i), j), k), l), ll), del artículo séptimo del Decreto, se harán efectivos mediante tickes, en la forma establecida por el artículo noveno de dicho Decreto.

Para comprobar la exactitud del recargo, los tickes se entrega-

rán enteros al cliente, que en el acto procederá a inutilizarlos.

Artículo veintiséis.—La Jefatura del Servicio Nacional de Beneficencia y Obras Sociales suministrará a las Comisiones Provinciales, para que éstas, a su vez, lo hagan a las Locales, los tickes acreditativos del pago de los recargos. De las entregas se firmará el correspondiente recibí en los modelos números 6 a) y 6 b), respectivamente.

Artículo veintisiete.—Los empresarios, dueños de cafés, bares, y, en general, todos aquellos industriales y comerciantes a quienes afecten estos recargos, tienen la obligación de proveerse en las Comisiones Locales, previo el pago adelantado de su importe, de los tickes necesarios para atender al volumen normal de las operaciones.

Artículo veintiocho.—Los dueños de establecimientos y dependientes, antes de retirar los servicios de la consumición, vienen obligados a inutilizar los tickes del Subsidio cuando el cliente no lo hubiere realizado. Sin perjuicio de la sanción en que incurra éste, los dueños o dependientes que infrinjan el presente precepto serán sancionados con multas de veinticinco a doscientas cincuenta pesetas.

Artículo veintinueve.—El recargo del veinticinco por ciento establecido en el último párrafo del artículo séptimo del Decreto, se abonará en las Comisiones Locales al adquirir los tickes o al practicar la liquidación, según los casos, mediante recibo talonario numerado, en cuya matriz deberá firmar la entrega el industrial.

Artículo treinta.—Se entenderán por artículos de lujo, a los efectos del recargo establecido en el apartado e) del artículo séptimo del Decreto, los enumerados a continuación:

a) Objetos de antigüedades de los comprendidos en la tarifa primera, sección primera, clase tercera, número siete y apartado segundo de la contribución industrial, con excepción de las adquisiciones hechas por el Estado, Diputaciones Provinciales y Ayuntamientos con destino a Museos, colecciones de carácter oficial o establecimientos de enseñanza o fomento de la cultura pública.

b) Raquetas de tennis, mazos de polo, hockey, golf y demás artículos de deporte; accesorios para mesas de billar, tablas y fichas de mahjongg, tablas y figuras de juego de ajedrez, de parchís, de damas y de asalto. Fichas de toda clase de juegos.

c) Escopetas, rifles y armas de fuego largas, cuyo precio exceda de ciento cincuenta pesetas, armas de fuego cortas de un precio superior a sesenta y cinco pesetas.

Armas de esgrima, sables y estocques, cualquiera que sea su precio.

Se exceptúan del recargo las armas de todas clases que obligatoriamente hayan de usar los individuos pertenecientes a Cuerpos armados, Milicia de Falange Española Tradicionalista y de las J. O. N. S. o servicios públicos que lo tengan determinado por ordenanzas o reglamentos.

d) Joyas, perlas, piedras preciosas y objetos de oro, plata y platino, así como los objetos de bisutería, de esmalte o de aquellos otros contruidos con metales finamente trabajados, cuyo precio de venta exceda de dos pesetas por pieza.

Relojes montados en oro o platino o con incrustaciones de piedras preciosas, así como los objetos de óptica en oro, plata o platino.

e) Obras de cristal, de bronce, hierro y otros metales o de porcelana fina, como espejos, arañas, lámparas con bronce o metales cincelados, candelabros, jarrones, centros, figuras y demás objetos de adorno de dichas materias, cuyo precio por pieza sea superior a sesenta y cinco pesetas. Tapices y alfombras cuyo precio sea superior a cincuenta pesetas por metro cuadrado.

f) Toda clase de artículos de pelotería confeccionados o no, cuando su precio exceda de ciento cincuenta pesetas, brocados, blondas y encajes cuando estén hechos con hilos de seda, plata u oro; plumas para adorno de sombreros, cuando su precio exceda de quince pesetas por pieza; artículos de seda natural, cuando su precio sea superior a cincuenta pesetas por metro cuadrado.

g) Trajes y vestidos para caza y los denominados de amazona, libreas de toda clase de unifor-

mes, con excepción de los correspondientes a cargos públicos, cualquiera que sea su precio.

h) Muebles de lujo dorados y tallados de madera que contengan mármoles, bronce u otros metales, incrustaciones de laca, adornos o colgaduras de tapicería, de terciopelo, damasco, raso, tafilite, piel u otra tela cualquiera que forme parte íntegra de ellos.

Muebles contruidos en maderas finas, no comprendidos en el párrafo anterior, cuando su precio por unidad exceda de ciento cincuenta pesetas.

Se entenderá por muebles de lujo los contruidos con maderas finas o de cualquier clase, doradas con oro fino; los que contengan bronce o incrustaciones de plata, marfil o concha; los contruidos con maderas de cualquier clase cuya parte decorativa, como talla u otros adornos, avaloran con la mitad, cuando menos, el precio total del mueble; los que contengan mármoles de procedencia extranjera; los muebles tapizados con pieles, terciopelo, damasco de seda, raso, tafilite o telas cuyos precios exceda de treinta pesetas metro cuadrado. Se estimarán como maderas finas el acebo acutiño, alcanfor, amaranto, boj, caoba, cedro, cerezo, ciprés, ciruelo, dardillo, ébano, enebro, granadillo granado, guayaco, jazmín, laurel, limoncillo, nogal, ojaranzo, olivo, palorosa, palesanto, sándalo, sibueo y teca.

Artículo treinta y uno.—La recaudación del producto del día semanal "Sin postre" vendrá a cargo, por lo que se refiere solamente al de carácter familiar, de las Juntas Provinciales de Beneficencia y Alcaldías, que tienen hoy a su cargo la del día del "Plato Único".

Los citados Organismos, terminada la recaudación de cada mes, harán entrega a los Jefes de las Comisiones Locales respectivas el importe de aquella, contra recibo por duplicado, firmado por el Jefe de la Comisión.

Artículo treinta y dos.—El cobro del día "Sin postre" a los industriales (hoteles, fondas, etc.), correrá a cargo de las Comisiones Provinciales y Locales del "Subsidio al Combatiente" y se hará efectivo mediante tickets, cuya ad-

ministración y venta dependerá de estos Organismos.

Artículo treinta y tres.—El producto íntegro de la recaudación del día semanal "Sin postre" se ingresará mensualmente en la cuenta abierta en el Banco de España con la denominación de "Subsidio al Combatiente".

En la misma cuenta se ingresarán las cantidades que se recauden por todos los conceptos de ingreso del servicio, con excepción de la recaudación del día del "Plato Único" cuya liquidación se practicará en la forma que se establece en el artículo siguiente.

Artículo treinta y cuatro.—La recaudación del producto del día del "Plato Único" a cargo de las Juntas Provinciales de Beneficencia y Alcaldías se ingresará totalmente en la cuenta del Banco de España, "Fondo de Protección Benéfico Social".

Las Comisiones Provinciales de "Subsidio al Combatiente" liquidarán mensualmente con las Juntas Provinciales de Beneficencia el cincuenta por ciento de la recaudación íntegra del día del "Plato Único" que corresponde a los fondos del Subsidio. La liquidación se llevará a efecto el último día de cada mes, tomando como base el importe íntegro de los ingresos realizados durante el mismo por aquel concepto, y firmándose por duplicado el acta de liquidación redactada con arreglo al modelo número 5 adjunto.

Artículo treinta y cinco.—Los Gobernadores Civiles enviarán mensualmente a la Comisión Provincial justificantes de las cantidades ingresadas en el mes por licencias de caza, con arreglo al modelo número 8 del presente Reglamento.

Artículo treinta y seis.—Las Compañías de Ferrocarriles, dentro de los tres primeros días de cada mes, enviarán a la Comisión Provincial de "Subsidio al Combatiente" una relación de las cantidades ingresadas durante el anterior como producto de las horas extraordinarias del personal militarizado y en la cual harán constar los nombres, número de horas, importe, etc.

Artículo treinta y siete.—Los fondos que por todos conceptos obren en poder de las Comisiones Locales serán ingresados en a

cuenta corriente del Banco de España "Subsidio al Combatiente", dentro de los cinco primeros días de cada mes.

Artículo treinta y ocho.—Las Comisiones Provinciales, precisamente el día 15 de cada mes, publicarán en el "Boletín Oficial" de la provincia la relación de ingresos realizados en el anterior con las siguientes columnas:

- a) Nombre del Ayuntamiento.
- b) Ingresado por venta de tickets.
- c) Idem por reintegros, (sobrante pago de nóminas).
- d) Idem por recargos sobre licencias de aparatos de radio.
- e) Idem por recargo del 25 % por cuenta de las empresas.
- f) Idem por "Día sin postre".
- g) Varios
- h) Total.

Un ejemplar del citado "Boletín Oficial" servirá de justificante a la cuenta mensual para los indicados conceptos.

CAPITULO III

Pagos

Artículo treinta y nueve.—Sin la autorización expresa del Jefe del Servicio Nacional de Beneficencia y Obras Sociales queda terminantemente prohibido todo pago con cargo a los fondos del Subsidio. De los que se realicen sin aquella formalidad serán responsables el Jefe de la Comisión y el de Contabilidad, para lo cual será preciso que por este último se intervengan todos los talones que se expidan contra la cuenta corriente del servicio.

Artículo cuarenta.—Los Jefes de las Comisiones Provinciales de "Subsidio al Combatiente" serán los únicos autorizados para efectuar el pago de padrones y demás cantidades que se inviertan en los servicios encomendados a los organismos de su jurisdicción.

La extracción de fondos para dichos pagos sólo podrá hacerse con las firmas del Gobernador Civil y del Jefe de la Comisión Provincial conjuntamente, y previa siempre la oportuna autorización de esta Jefatura, a tenor de lo dispuesto en los artículos siguientes.

Artículo cuarenta y uno.—El día veinte de cada mes los Jefes de las Comisiones Provinciales del Ser-

vicio solicitarán de la Jefatura de Beneficencia y Obras Sociales la oportuna autorización para extraer los fondos de dicha cuenta corriente en la cuantía precisa para las atenciones del mes (padrones, personal, material, etc.), mediante el oportuno telegrama.

El texto del mismo será, por lo que se refiere a las provincias que tengan fondos suficientes en la cuenta, el siguiente:

"Solicito autorización extraer c/c pesetas, importe pagos mes actual a realizar. Por transferencia telegráfica remito cuenta "Fondo Central Subsidio" pesetas sobrante calculado fin mes"

Las Comisiones Provinciales que no dispongan fondos suficientes para realizar los pagos usarán el texto siguiente:

"Solicito autorización extraer c/c pesetas, importe pagos mes actual a realizar, y envío de pesetas para completarlos por considerarse como existencias probables fin mes pesetas"

Artículo cuarenta y dos.—El Jefe del Servicio Nacional de Beneficencia y Obras Sociales, en vista de los telegramas anteriores, propondrá a la Subsecretaría del Interior la remisión de las cantidades solicitadas por las provincias, en las que la recaudación no alcance a cubrir los pagos, y cursará, si procede, la orden para la extracción de los fondos de la cuenta corriente "Subsidio al Combatiente", sin cuya orden no se podrá extraer cantidad alguna.

Artículo cuarenta y tres.—En los cinco primeros días de cada mes las Comisiones Provinciales satisfarán a las Locales el importe de los padrones, tanto de los corrientes como de los adicionales y de los de la Cámara, por la cantidad que figure en la columna 10 del resumen numérico de subsidiarios modelo núm. 4.

Artículo cuarenta y cuatro.—Los organismos locales, una vez en su poder el importe del padrón satisfarán a los subsidiarios las cantidades que respectivamente les correspondan, previa firma del "recibi" en la nómina modelo número 9. Este modelo se utilizará también para las adicionales del mes

y para las de la Cámara, resumiendo los importes de todas ellas al pie de la nómina correspondiente al padrón ordinario.

Dichas nóminas, una vez firmadas por los perceptores, serán remitidas por las Comisiones Locales a la Provincial antes del día 20 de cada mes.

Las Comisiones Provinciales relacionarán todas las nóminas en el modelo número 10, adjunto.

Artículo cuarenta y cinco.—El Subsidio, se devengará por meses de treinta días, sea cualquiera el número de los que conste el mes.

En el caso de baja de algún beneficiario, se le satisfarán solamente los días transcurridos hasta la fecha en que se produjo aquella.

CAPITULO IV

Contabilidad

Artículo cuarenta y seis.—Las Comisiones Provinciales desarrollarán su contabilidad por el sistema de partida doble, con arreglo a las instrucciones de la Jefatura del Servicio Nacional de Beneficencia y Obras Sociales.

Artículo cuarenta y siete.—En la primera quincena de cada mes, se remitirá a dicha Jefatura Nacional, la cuenta del anterior, ajustada al modelo número 7, adjunto, en unión del balance de comprobación y saldos en fin del mismo y demás justificantes determinados en la instrucción.

No se comprenderán en la cuenta, otras operaciones de ingreso y pago, que las efectuadas hasta el último día del mes a que la misma se refiera.

Dicha Jefatura, examinará las cuentas, procediendo a su anotación en los libros una vez totalizadas las de cada mes.

Artículo cuarenta y ocho.—Las Comisiones Locales del "Subsidio al Combatiente", llevarán para su contabilidad como minimum, un libro, modelo corriente del mayor, en el que abrirán, entre otras, las siguientes cuentas:

- a) Cuenta de tickets con la Comisión Provincial.
- b) Cuenta de padrones con la idem idem.
- c) Productos del recargo del 25 por 100 empresas.
- d) Producto del "Día sin Postre".

Las Comisiones Provinciales.

dictarán las instrucciones oportunas para el desarrollo de esta contabilidad.

Artículo cuarenta y nueve.—En los ocho primeros días de cada mes, las Comisiones Locales, remitirán a las Provinciales, el estado de cuenta de los ingresos y pagos hechos en el mes anterior, ajustado al modelo número 6 y con arreglo a las instrucciones que de las mismas reciban.

CAPITULO V

Subsidios por cuenta de las Cámaras

Artículo cincuenta.—La concesión de los beneficios del Subsidio a que hace referencia el artículo sexto del Decreto, será competencia de las Cámaras de Comercio e Industria, mediante la tramitación del oportuno expediente, con sujeción a lo establecido en el artículo primero del presente Reglamento. El pago de los mismos a los beneficiarios se realizará por las Comisiones Locales en el lugar del domicilio de los movilizados.

Artículo cincuenta y uno.—Se entenderá por empleados u obreros fijos a los efectos del artículo sexto del Decreto, los que en la fecha de su movilización estén comprendidos en algunas de las circunstancias siguientes.

Primero.—Llevar seis meses de trabajo sin interrupción al servicio del patrono, Empresa o entidad, ejerciendo funciones técnicas o administrativas.

Segundo.—Tener doscientos días de trabajo sin interrupción en calidad de obrero para la misma entidad, Empresa o patrono.

Tercero.—Para los demás trabajadores y profesionales en general, un año de servicios sin interrupción en la misma Empresa, entidad o patrono.

Cuando se trate de poblaciones liberadas, estos plazos se reducirán a la mitad.

Al determinar la permanencia del trabajo, no se descontarán los días perdidos por causas ajenas a la voluntad del empleado.

Artículo cincuenta y dos.—La confección del censo de familias con derecho al subsidio, por virtud del artículo sexto del mencionado Decreto, correrá a cargo de las Cámaras Provinciales de Comercio e Industria, con la inter-

vencción permanente de un vocal de la Comisión Provincial o Locales y, en su caso, nombrado por el Jefe de aquélla. Las discrepancias de criterio que pudieran surgir entre la Cámara y el Representante de la Comisión serán resueltas sin ulterior recurso por la Jefatura del Servicio Nacional de Beneficencia y Obras Sociales.

Artículo cincuenta y tres.—Formado por la Cámara Provincial el padrón de beneficiarios, con sujeción a las formalidades y modelo que establece el presente Reglamento, se remitirá a la Comisión Provincial de "Subsidio al Combatiente" antes del día 20 de cada mes.

Un ejemplar del resumen numérico (modelo núm. 4) será enviado en el mismo plazo al Consejo Superior de Cámaras de Comercio, Industria y Navegación.

La Comisión Provincial de Subsidio al Combatiente, antes del día 25 de cada mes, enviará otro resumen igual a la Jefatura del Servicio Nacional de Beneficencia y Obras Sociales, comprendiendo en él todos los subsidios de la provincia, conforme a lo dispuesto en el artículo quince del presente.

Artículo cincuenta y cuatro.—Las personas, entidades o Empresas obligadas a satisfacer el Subsidio a su personal movilizado, con arreglo al citado artículo sexto del Decreto, presentarán ante la Cámara Provincial de Comercio e Industria, en el plazo de quince días, declaración jurada de la contribución que satisfacen al Tesoro por todos conceptos y del personal que por razón de su movilización no preste servicio en aquéllas. En dicho documento se harán constar los siguientes extremos:

- a) Nombre y dos apellidos del titular del negocio o, en su caso, el nombre de la razón social.
- b) Domicilio.
- c) Contribución que satisfagan al Tesoro por todos conceptos.
- d) Nombre y dos apellidos de los empleados o trabajadores que hayan sido movilizados.
- e) Unidad a que pertenecen.
- f) Nombre y dos apellidos del beneficiario.
- g) Número y edades de los hijos o familiares que constituyen el hogar del beneficiario.
- h) Si perciben el sueldo inte-

gro de la Empresa después de la movilización.

Artículo cincuenta y cinco.—El incumplimiento de la obligación a que se refiere el artículo anterior o la inexactitud de los datos consignados en la declaración jurada, será sancionado en la forma que previene el artículo setenta y ocho del presente Reglamento.

Artículo cincuenta y seis.—Las Cámaras Oficiales de Comercio e Industria, con vista de los antecedentes reflejados en las declaraciones, formarán por triplicado el padrón de las entidades obligadas al pago, remitiendo un ejemplar a la Comisión Provincial del Subsidio y otro al Consejo Superior de Cámaras de Comercio, que servirá de base al repartimiento nacional que se realice.

Artículo cincuenta y siete.—El Consejo Superior vendrá obligado a girar cuatrimestralmente el repartimiento para recaudar las cantidades que hayan de destinarse a reintegrar al Estado el importe de los Subsidios que abone por virtud de lo dispuesto en el artículo sexto del Decreto, dictando al efecto las instrucciones que considere necesarias dentro de las siguientes normas generales:

Primera.—La Contribución Industrial y de Comercio se tomará en su conjunto de cuotas de tarifa, recargos establecidos para el Tesoro y cuotas complementarias por el volumen de ventas.

Segunda.—Cada Empresa figurará por el total de sus cuotas anuales para el Tesoro por todos conceptos. En ningún caso se harán fraccionamientos, debiendo tomarse, respecto a las contribuciones que tienen liquidación por año, la última practicada por Hacienda después de 1936, o, en su defecto, la cuota mínima que pudiera corresponder.

Tercera.—Las Empresas de espectáculos tendrán, como base impositiva, el 15 por 100 de sus ingresos al Tesoro, con arreglo a la base séptima de la tarifa segunda de la Contribución Industrial.

Cuarta.—Los contribuyentes por el epígrafe c), tarifa segunda de utilidades, acumularán a las cuotas de industrial el importe de la última liquidación que se les haya girado.

Quinta.—Las entidades y Empresas que contribuyan por la tarifa tercera de utilidades, y que no estén sujetas al Reglamento de Industrial, figurarán con la última cuota liquidada por Hacienda, sin deducción alguna por ingresos al Tesoro durante el ejercicio a que se refiera la liquidación. Si están sujetas a dicho Reglamento, se tomará por base las cuotas de industrial, más la complementaria que haya resultado de la última liquidación practicada por utilidades, sin restar los pagos considerados deducibles a efectos de ingreso en el Tesoro de la cuota por la tarifa tercera.

Sexta.—Los contribuyentes por el impuesto de alcoholes, formarán su base contributiva con el cuatro por ciento de los ingresos en el Tesoro, bien se trate de impuesto liquidado, según tarifa, o de patentes irreducibles.

Séptima.—En las Empresas mineras individuales servirá de base el impuesto del tres por ciento sobre el producto bruto, siempre que exceda de mil pesetas anuales. En las Empresas mineras colectivas también servirá de base dicho impuesto del tres por ciento, a menos de que estén sujetas al impuesto mínimo sobre el capital y la cuota de éste sea superior a la de aquél, pues en tal caso se tomará como base dicha cuota mínima de capital. Las Empresas individuales de la minería de carbón que produzcan más de diez mil toneladas anuales, figurarán por el importe de la cuota que vienen obligadas a pagar en concepto de recargos municipales, sobre lo que supondría el tres por ciento del producto bruto.

Octava.—Las Empresas de transportes por medio de vehículos de motor mecánico se incluirán en el padrón con el 33 por 100 de la patente de circulación de automóviles, cuando exceda de doscientas cincuenta pesetas anuales.

Novena.—Las Compañías de Ferrocarriles, por tratarse de Empresas concesionarias de servicios públicos, auxiliadas en su mayoría por el Estado, quedan excluidas de las derramas que gire el Consejo.

Artículo cincuenta y ocho.—Las personas, entidades o empresas con sucursales figurarán en el pa-

drón de la Cámara donde radique su domicilio social o establecimiento principal, efectuando en el mismo organismo los ingresos que les correspondan en los repartimientos.

Artículo cincuenta y nueve.—Cuando una Entidad, por consecuencia de la guerra se vea privada del normal desarrollo de sus actividades industriales o comerciales, bien por tener parte de sus negocios en zona no liberada, ya por saqueo o destrucción de sus edificios o instalaciones, podrá solicitar la exención o reducción de las derramas mediante escrito dirigido al Consejo Superior de Cámaras de Comercio, Industria y Navegación. Este organismo informará sobre la procedencia de la reclamación, proponiendo a la Jefatura del Servicio Nacional de Beneficencia y Obras Sociales la resolución que considere pertinente. El fallo que en todo caso adopte la Jefatura referida, será firme.

Artículo sesenta.—El repartimiento que se gire a las entidades industriales y comerciales para el pago de Subsidios, deberá someterse a la aprobación de la Jefatura de Beneficencia y Obras Sociales. El período voluntario de cobranza, será establecido por el Consejo Superior de Cámaras de Comercio, Industria y Navegación.

Artículo sesenta y uno.—Las Cámaras de Comercio e Industria, remitirán por transferencia a la cuenta del Consejo Superior, el importe de las cantidades recaudadas, deducción hecha de los gastos de administración que se consideren imprescindibles.

Artículo sesenta y dos.—Las obligaciones contributivas derivadas del apartado f) del artículo único del Decreto de 5 de agosto de 1938 y Orden de fecha 11 del mismo mes, quedan sujetas a los procedimientos de apremio establecidos en el artículo sexto del Decreto.

Artículo sesenta y tres.—El Consejo Superior liquidará mensualmente con la Jefatura del Servicio Nacional de Beneficencia y Obras Sociales, los subsidios que el Estado haya satisfecho a los combatientes comprendidos en el artículo sexto del Decreto. La liquidación e ingreso de su importe

en la cuenta "Fondo Central de Subsidio al Combatiente", se llevará a efecto por meses vencidos, dentro de los veinte días primeros del siguiente.

Artículo sesenta y cuatro.—La Jefatura del Servicio Nacional de Beneficencia y Obras Sociales, una vez totalizado el importe de los padrones confeccionados por las Cámaras para cada mes, lo comunicará al Consejo Superior, cuyo organismo deberá ingresar la totalidad en el plazo establecido en el artículo anterior.

Artículo sesenta y cinco.—Las Comisiones Provinciales, al realizar mensualmente el pedido de fondos para el pago de padrones, deberán tener en cuenta el importe del formado por la Cámara de Comercio e Industria, cuyo pago ha de ser realizado por aquéllas a las Locales.

Artículo sesenta y seis.—Para todo lo concerniente al servicio del Subsidio al Combatiente, la gestión del Consejo Superior y la de las Cámaras será llevada por la Mesa de estos organismos. Se considerarán con el carácter de Cámaras Provinciales a estos efectos, las cámaras locales de poblaciones de censo superior a cincuenta mil habitantes de derecho.

CAPITULO VI

Inspección

Artículo sesenta y siete.—Para la vigilancia en el cumplimiento de las Leyes relacionadas con el Subsidio al Combatiente, se crea la Inspección General del Subsidio y se autoriza el nombramiento de Inspectores.

Artículo sesenta y ocho.—La Inspección General del Subsidio, con jerarquía superior inmediata a los Inspectores y organismos provinciales tendrá como misión expresa, sin perjuicio de aquellos servicios que puedan encomendarsele:

a) Vigilar, orientar y encauzar la actuación de los Inspectores Provinciales, dentro de lo preceptuado en el Decreto y presente Reglamento.

b) Girar visitas de inspección a las Comisiones Provinciales, cuando así lo acuerde el Ministro de la Gobernación o el Jefe del Servicio Nacional de Beneficencia y Obras Sociales.

c) Organizar la estadística mensual relacionada con las infracciones cometidas, tanto por los particulares cuanto por los organismos provinciales y locales.

d) Informar al Ministro o, en su caso, al Jefe del Servicio, del resultado obtenido en las visitas de inspección que se le ordene.

Artículo sesenta y nueve.—El personal afecto a la Inspección General, estará bajo la dependencia directa del Jefe del Servicio Nacional de Beneficencia y Obras Sociales, y será nombrado y separado por este Ministerio.

Artículo setenta.—Los gastos que origine la inspección general, serán de cargo de los ingresos obtenidos en la imposición de multas relacionadas con el Subsidio, sin que puedan exceder del siete por ciento de las mismas. A estos efectos, las Comisiones Provinciales, remitirán en la primera decena de cada mes, mediante transferencia a la cuenta "Fondo Multas Inspección Subsidio", el importe del siete por ciento de las que se hubieran hecho efectivas en el mes anterior.

Artículo setenta y uno.—En cada provincia se nombrará un número de Inspectores igual al de los partidos judiciales más los que se consideren precisos para la capital.

Artículo setenta y dos.—El nombramiento de Inspectores, compete a la Jefatura del Servicio Nacional de Beneficencia y Obras Sociales, a propuesta del Jefe de la Comisión Provincial de Subsidio al Combatiente.

Artículo setenta y tres.—El cargo de Inspector no tendrá remuneración fija, pero en compensación a los gastos que ha de originar el cumplimiento de su cometido, percibirá el veinte por ciento del importe de las multas satisfechas como consecuencia de sus denuncias. Por ningún concepto, excederá de diez mil pesetas la cuantía de lo que perciba anualmente cada Inspector.

Artículo setenta y cuatro.—Por la Jefatura del Servicio Nacional de Beneficencia y Obras Sociales, se proveerá a los Inspectores del carnet acreditativo de su personalidad, y de conformidad con lo dispuesto en el artículo décimo-

cuarto del Decreto, tendrán la consideración de agentes de la Autoridad.

CAPITULO VII

Del personal en general

Artículo setenta y cinco.—Considerando un honor el desempeño de los cargos de gestión del Subsidio al Combatiente, serán gratuitos los de Jefe, Vocales y Secretario de las Comisiones Provinciales y Locales.

Artículo setenta y seis.—Para el funcionamiento de oficinas y organización en general, los Jefes provinciales de Subsidio al Combatiente quedan facultados para reclamar del Departamento Provincial del "Servicio Social" el personal femenino que precisen.

CAPITULO VIII

Sanciones

Artículo setenta y siete.—Los miembros de las Comisiones Provinciales y Locales, por faltas que cometan en el ejercicio de sus funciones, serán castigados con multas hasta de quinientas y ciento cincuenta pesetas, respectivamente, sin perjuicio de las responsabilidades de carácter penal que puedan derivarse de su gestión.

Artículo setenta y ocho.—Los industriales, comerciantes, entidades y particulares que cometan infracciones de las disposiciones reguladoras del Subsidio, serán castigados con multas de veinticinco a cinco mil pesetas, sin perjuicio de las responsabilidades de otro orden en que puedan incurrir.

Artículo setenta y nueve.—Las actuaciones para sancionar actos cometidos por miembros de las Comisiones Provinciales serán tramitadas y resueltas por la Jefatura del Servicio Nacional de Beneficencia y Obras Sociales.

Contra la resolución de este organismo se dará recurso de alzada ante el Ministro de la Gobernación en el plazo de diez días, pero podrá entablarse previamente el de reposición en el término de cinco días.

Artículo ochenta.—Las actuaciones para sancionar actos cometidos por miembros de las Comisiones Locales, por Autoridades y

funcionarios del mismo orden local y por los industriales, comerciantes, entidades y particulares, serán tramitadas por los Jefes de las Comisiones Provinciales y resueltas por la Jefatura del Servicio Nacional de Beneficencia y Obras Sociales.

Contra la resolución de este organismo, si la cuantía de la multa es superior a quinientas pesetas, se dará recurso de alzada, en término de diez días, ante el Ministro de la Gobernación, pero podrá entablarse previamente el de reposición en término de cinco días.

Cuando las cuantías de las multas a que este artículo se refiere no exceda de quinientas pesetas, la resolución de la Jefatura de Beneficencia y Obras Sociales no será recurrible.

Artículo ochenta y uno.—No se admitirá recurso alguno sin haber hecho previamente consignación en la Caja General de Depósitos de la Delegación de Hacienda del importe total de la multa.

Artículo ochenta y dos.—Confirmada la imposición de multas, el depósito aludido en el artículo anterior será cancelado, ingresando su importe en la cuenta corriente del Banco de España, denominada "Subsidio al Combatiente".

Si el acuerdo de imposición de multa se hubiere hecho firme por no haber recurrido contra él, los infractores quedarán obligados a ingresar su cuantía en la cuenta anterior durante el plazo máximo de quince días.

Transcurrido que sea sin haberse realizado el ingreso, se procederá por la vía de apremio administrativa, enviando al efecto certificación del descubierto a la Delegación de Hacienda.

ARTICULOS ADICIONALES

Primero.—Los combatientes que a la promulgación del presente texto vengán percibiendo el Subsidio, no tendrán la obligación de solicitarlo nuevamente, si bien las Comisiones Locales cuidarán de revisar todos los casos para ajustar la cuantía de los Subsidios a los preceptos del texto refundido del Decreto y del presente Regla-

mento, y para la eliminación de aquellos Subsidios que, con arreglo al artículo sexto del Decreto, han de ser satisfechos por cuenta de las Cámaras.

Asimismo se llevará a los expedientes la documentación exigida

por estas disposiciones en el caso de que no obrara unida a ellos.

Segundo. En tanto se organiza por la Jefatura del Servicio Nacional de Beneficencia y Obras Sociales la fabricación de tickets, las Comisiones Provinciales seguirán

encargadas de suministrarlos a las Locales en la forma que lo vienen haciendo.

Burgos 15 de abril de 1939.—
Año de la Victoria — Aprobado.

El Ministro de la Gobernación
SERRANO SUÑER

M- delo n.º 1

SUBSIDIO AL COMBATIENTE

Provincia de _____

Nombre del combatiente _____

Ayuntamiento de _____

Cuerpo a que pertenece _____

Calle _____ N.º _____

FICHA NUMERO _____

Corresponde al solicitante y sus parientes

NOMBRES Y APELLIDOS	Edad	Profesión	Parentesco con el combatiente	Estado	Oficina donde trabaja	Subsidio	Ingresos diarios	Observaciones

Sumas _____

A deducir por ingresos diarios _____

SUBSIDIO DIARIO A PERCIBIR

..... de de 19

El Secretario,

(Anverso)

Modelo n.º 2

SUBSIDIO AL COMBATIENTE

<i>Apellidos</i>	<i>Nombre</i>	<i>Número</i>
<i>Localidad</i>	<i>Provincia</i>	
<i>Fecha de</i>	} <i>la reclamación de</i>	<i>de 19</i>
	} <i>de entrada de de</i>	<i>de 19</i>

RECLAMACION CORRESPONDIENTE A LA FICHA NUMERO

Extracto

Alegaciones del reclamante:

Id. del Organismo Local:

Remitido a la Provincial en de de 19

Devuelto por la misma en de de 19 con el acuerdo siguiente:

(Reverso)

Modelo n.º 2

Notificado en de de 19

Recurrido en de de 19

Resuelto en de de 19 en el sentido de:

Notificado en de de 19

EL SECRETARIO

Modelo núm. 5

SUBSIDIO AL COMBATIENTE

Provincia de _____

Ayuntamiento de _____

Mes de _____

de 19 _____

PADRON (1) de familias con derecho al Subsidio al Combatiente.

Núm.	NOMBRES Y APELLIDOS		Parentesco con el receptor	Domicilio	Número de parientes con derecho	Subsidio que corresponde	A deducir por jornales o rentas	Subsidio a percibir	Observaciones
	Del receptor	Del combatiente							

RESUMEN (2)

Número de subsidios del padrón ordinario Importe mensual pesetas.
 Id. id. adicional id. id. pesetas.
 Id. id. de la Cámara id. id. pesetas.

TOTALES

El Jefe Local, *El Secretario,*

(1) Ordinario, adicional o de la Cámara.
 (2) Solamente en la última hoja y para llenarse por la Comisión Provincial.

Modelo n.º 4

SUBSIDIO AL COMBATIENTE

Provincia de _____

Mes de _____

de 19 _____

ESTADO RESUMEN DE SUBSIDIARIOS

Núm.	Ayuntamiento	NUMERO DE SUBSIDIARIOS DEL PADRON			IMPORTE MENSUAL DEL PADRON				
		Ordinario	Adicional	Cámara	Total	Ordinario	Adicional	Cámara	Total
TOTALES									

D., Jefe de Contabilidad del Subsidio al Combatiente de

CERTIFICO: Que los datos que figuran en el presente estado-resumen, son fiel reflejo de los padrones y rectificaciones remitidos por los organismos locales y Cámaras de Comercio e Industria, para el mes actual.

El Secretario.

v.º B.º
El Jefe de la Comisión provincial,

En de de 19....

Subsidio al Combatiente

Provincia de _____

Mes de _____

LIQUIDACION

De las operaciones realizadas en el presente mes, entre la Junta Provincial de Beneficencia y el Jefe Provincial del Subsidio al Combatiente referentes a la liquidación del 50% del Plato Unico.

PESETAS

Cantidad que quedó pendiente de entrega al Subsidio al Combatiente en fin del mes anterior

Cantidad ingresada en la c/c del Banco de España, Fondo de Protección Benéfico Social, por Plato Unico, en el mes de la fecha pesetas
50% que de la misma corresponde al Subsidio

Suma

Cantidad entregada por la Junta Provincial de Beneficencia al Subsidio, en el mes de la fecha, por cuenta de los ingresos obtenidos

DIFERENCIA que queda a favor del Subsidio para la liquidación del mes próximo

Resulta, por tanto, que en fin del presente mes queda un saldo a favor del Subsidio al Combatiente, para ser entregado en el mes próximo de pesetas

Y para que conste, firman la presente en a 30 de de 19.....

*El Secretario de la Junta
Provincial de Beneficencia,*

El Jefe Provincial del Subsidio,

MODELO NUM. 6

SUBSIDIO AL COMBATIENTE

Mes de _____ de 19 _____

Ayuntamiento _____

Existencias en tickets en fin del mes anterior		
Recibidos del Organismo provincial en el presente		
Sumas.....		
Vendidos en el presente mes		
Existencias para el siguiente		

CLASIFICACION DE LAS EXISTENCIAS

De 0,05	Pesetas ..	
De 0,10	Pesetas	
De 0,25	Pesetas	
De	Pesetas	
De	Pesetas	
<u>Totales</u>	<u>Pesetas</u>	

INGRESADO EN C/C EN EL PRESENTE MES

Por venta de tickets		Ptas.
Por reintegros		Ptas.
Por día sin postre		Ptas.
Por recargo 25%, empresas		Ptas.
Por		Ptas.
Por		Ptas.
TOTALES		Ptas.

..... a de de 19.

El Jefe Local,

El Secretario.

Modelo 6-A

Servicio Nacional de Beneficencia
y Obras Sociales

MINISTERIO DEL INTERIOR

Guía n.º

Subsidio al Combatiente

Factura de los tickets que se remiten en esta fecha a la Comisión Provincial del Subsidio
de por

SERIE	NUMERACION	CANTIDAD	PRECIO	IMPORTE
Totales ...				

a de de 19
El Encargado del Almacén,

Modelo 6-B

Provincia de

COMISION PROVINCIAL DEL SUBSIDIO AL COMBATIENTE

Relación de los tickets recibidos hoy en esta Comisión Provincial, procedentes del almacén de de conformidad con la guía n.º

SERIE	NUMERACION	CANTIDAD	PRECIO	IMPORTE
TOTALES.....				

..... a de de 19..

V.º B.º
El Presidente,

Recibidos:
El Jefe de Contabilidad,

(Para remitir en sobre certificado al Almacén de procedencia).

SUBSIDIO AL COMBATIENTE

COMISION PROVINCIAL DE

MES DE DE 19

C U E N T A

DE LAS OPERACIONES REALIZADAS EN EL PRESENTE MES

SUBSIDIO AL

Provincia de

Estado demostrativo de las operaci^on

CARGO

Justifi- cante número	CONCEPTOS	En el Banco de España		En formalización		SUMAS por	
						Conceptos	Grupos
	<i>Existencias en fin del mes anterior.</i>						
	INGRESOS						
	I						
	RECAUDACION						
	Tabacos						
	Venta tickets						
	Recargo 25 % Empresas						
	Día sin postre						
	50 % Plato Unico						
	Licencias caza						
	Tasas y donativos						
	Multas						
	Espectáculos						
	Horas extraordinarias ff. cc.						
	10 % licencias radio						
	Diversos						
	II						
	VARIOS						
	Ingresos pendientes de aplicación ...						
	Ingresos indebidos						
	Acreedores por anticipo						
	III						
	REINTEGROS						
	Sobrante pago nóminas						
	Deudores por anticipo						
						
						
	IV						
	MOVIMIENTO FONDOS						
	Transferencias del Fondo Central ...						
	<i>Total cargo</i>						

COMBATIENTE

Mes de de 19.....

nes realizadas en el mes de la fecha

D A T A

Justificante número	CONCEPTOS	En el Banco de España		En formalización		SUMAS por	
						Conceptos	Grupos
	PAGOS						
	I						
	PADRONES						
	Mes de						
	Id. de						
	II						
	MATERIAL						
	Fabricación de tickets						
	Administración y Giro						
	III						
	PERSONAL						
	Gastos personal						
	Participación Inspectores						
	Remesas 7 % fondo multas						
	IV						
	VARIOS						
	Deudores por anticipo						
	Formalización Ingresos pendientes de aplicación						
	V						
	DEVOLUCIONES						
	Ingresos indebidos						
	Acreedores por anticipo						
	Venta tickets						
						
						
						
	VI						
	MOVIMIENTO FONDOS						
	Transferencias al Fondo Central						
	Suman los pagos						
	Existencia en fin de mes						
	Total igual al cargo						

Don

*Jefe de Contabilidad de la Comisión provincial
del Subsidio al Combatiente de* _____

*CERTIFICO: Que los datos de la presente cuenta son fiel reflejo de las operaciones realiza-
das en el mes de la fecha, según los libros y demás antecedentes que obran en esta Comisión.*

*Y para que conste y su remisión en unión de sus justificantes, del S. N. de Beneficencia y
Obras Sociales, expido la presente en _____ a _____ de _____
de mil novecientos _____*

El Secretario,

*V.º B.º
El jefe de la Comisión.*

JEFATURA DEL S. N. DE BENEFICENCIA Y OBRAS SOCIALES

Recibida en _____ de _____ de 19 _____

SUBSIDIO AL COMBATIENTE

Provincia de _____

Mes de _____ de 19 _____

Relación n.º _____ de _____

CONCEPTO

Fecha	EXPLICACION	CANTIDAD
	TOTAL	

..... a de de 19...
El Jefe de Contabilidad,

V.º B.º
El Jefe provincial,

Modelo n.º 9

SUBSIDIO AL COMBATIENTE

Ayuntamiento _____

Provincia _____

Mes de _____ de 19

NOMINA correspondiente al padrón (1) _____, de las cantidades a satisfacer en concepto de Subsidio de las satisfechas y de los sobrantes a reintegrar.

N.º	PERCEPTOR	Subsidio diario	Importe mensual	Cantidad satisfecha	Sobrante a reintegrar	Observaciones
1	D. Recibi					
2	D. Recibi					
Totales.....						
Nómina adicional....						
Nómina de la Cámara.....						
TOTALS.....						

..... a ... de de 19...

El Secretario de la C. Local,

V.º B.º
El Jefe Local,

COMISION PROVINCIAL
Examinado y conforme
El Jefe provincial,

Modelo n.º 19

SUBSIDIO AL COMBATIENTE

Provincia de _____

Mes de _____

de 19 _____

RELACION RESUMEN DE LAS NOMINAS CORRESPONDIENTES AL MES DE LA FECHA

N.º	AYUNTAMIENTO	IMPORTE DEL PADRON MENSUAL				Satisfecho a sub-sidiarios	Sobrante a reintegrar
		Ordinario	Adicional	Cámara	TOTAL		
Suma y sigue (Totales)							

D., Secretario de la Comisión provincial de Subsidio al Combatiente de CERTIFICO que los datos que aparecen en la presente relación, son fiel reflejo de las nóminas remitidas por las Locales, y que obran archivadas en la misma.

CONFORME

El Jefe de Contabilidad,

V.º B.º

El Jefe provincial,

..... a de de 19.....