

I

(Actos cuya publicación es una condición para su aplicabilidad)

DIRECTIVA 98/57/CE DEL CONSEJO

de 20 de julio de 1998

sobre el control de *Ralstonia solanacearum* (Smith) Yabuuchi *et al.*

EL CONSEJO DE LA UNIÓN EUROPEA,

Visto el Tratado constitutivo de la Comunidad Europea y, en particular, su artículo 43,

Vista la propuesta de la Comisión⁽¹⁾,

Visto el dictamen del Parlamento Europeo⁽²⁾,

Visto el dictamen del Comité Económico y Social⁽³⁾,

Considerando que el organismo nocivo *Ralstonia solanacearum* (Smith) Yabuuchi *et al.* se denominaba anteriormente *Pseudomonas solanacearum* (Smith) Smith; que es probable que *Ralstonia solanacearum* (Smith) Yabuuchi *et al.* pase a ser la denominación generalmente aceptada de este organismo; que la presente Directiva debería tener en cuenta esta novedad científica;

Considerando que la producción de patatas y tomates ocupa un lugar importante en la agricultura de la Comunidad; que el rendimiento de estos productos se ve continuamente amenazado por ciertos organismos nocivos;

Considerando que, con la protección de ambos cultivos contra esos organismos, no sólo se mantendría la capacidad productiva sino que además aumentaría la productividad agrícola;

Considerando que las medidas de protección establecidas por un Estado miembro para impedir la introducción de organismos nocivos en su territorio no pueden tener sino un efecto limitado si al mismo tiempo tales organismos no se controlan metódicamente en toda la Comunidad y si no se evita su propagación;

Considerando que uno de los organismos nocivos que atacan a la patata y el tomate es *Ralstonia solanacearum*

(Smith) Yabuuchi *et al.*, agente patógeno de la podredumbre parda de la patata y de la marchitez bacteriana de la planta de la patata y del tomate; que en algunas partes de la Comunidad se han dado brotes de enfermedades causadas por este agente patógeno y que todavía subsisten algunos focos de infección aislados;

Considerando que el cultivo de la patata y el tomate corre un grave riesgo en toda la Comunidad si no se adoptan medidas eficaces en relación con dichos cultivos para localizar ese organismo, determinar de qué foma se distribuye, prevenir su aparición y, en caso de que ésta tenga lugar, impedir su propagación y controlarlo para su erradicación;

Considerando que, para alcanzar ese objetivo, es preciso tomar medidas concretas en la Comunidad; que, además, los Estados miembros deben poder adoptar, en caso necesario, medidas complementarias o más exigentes siempre que con ellas no se obstaculice la circulación de ambos productos dentro de la Comunidad, salvo en los casos previstos en la Directiva 77/93/CEE del Consejo, de 21 de diciembre de 1976, relativa a las medidas de protección contra la introducción en los Estados miembros de organismos nocivos para los vegetales o productos vegetales⁽⁴⁾; que tales medidas deben ser notificadas a los otros Estados miembros y a la Comisión;

Considerando que las medidas deben tener en cuenta la necesidad de efectuar controles oficiales sistemáticos que permitan localizar el agente patógeno; que tales controles deben incluir no sólo procedimientos de inspección sino también, en caso necesario, métodos de muestreo y análisis, ya que en determinadas circunstancias ambientales es posible que las enfermedades se mantengan latentes y no se aprecien durante la fase de crecimiento de la patata o durante el almacenamiento de los tubérculos de ésta; que la contaminación del cultivo en crecimiento no es el factor más importante sino el hecho de que el patógeno pueda propagarse por las aguas de superficie y ciertas solanáceas silvestres que aparecen con frecuencia en los cultivos de patatas y tomates, con el consiguiente

⁽¹⁾ DO C 124 de 21.4.1997, p. 12, y DO C 108 de 7.4.1998, p. 85.

⁽²⁾ DO C 14 de 19.1.1998, p. 34.

⁽³⁾ DO C 206 de 7.7.1997, p. 57.

⁽⁴⁾ DO L 26 de 31.1.1977, p. 20; Directiva cuya última modificación la constituye la Directiva 98/2/CE de la Comisión (DO L 15 de 21.1.1998, p. 34).

riesgo de infección de los mismos si se utiliza para su riego agua contaminada; que el patógeno puede subsistir durante el invierno en patatas y tomates (de crecimiento espontáneo) y que estas plantas pueden constituir una fuente de infección que se transmita de una temporada a otra; que el patógeno se propaga también si las patatas entran en contacto con patatas infectadas o con equipos de plantación, cosecha y manipulación o contenedores de transporte y almacenamiento que hayan sido contaminados previamente por haber estado en contacto con patatas infectadas;

Considerando que la propagación del patógeno puede reducirse o evitarse desinfectando esos materiales; que, en el caso de las patatas de siembra, cualquiera de esas fuentes de contaminación representa un grave riesgo de propagación del patógeno; que tal riesgo lo plantea también la infección latente de patatas de siembra y que esto puede evitarse con el uso de patatas de siembra que se hayan producido en el marco de un programa oficialmente aprobado que obligue a analizar dichas patatas y a comprobar la inexistencia en ellas de la infección;

Considerando que el conocimiento actual de la biología y epidemiología del organismo *Ralstonia solanacearum* (Smith) Yabuuchi *et al.* en las condiciones europeas es incompleto y puede preverse desde ahora la necesidad de revisar dentro de varias temporadas las medidas aquí establecidas; que también puede preverse la consecución de mejoras en los procedimientos de análisis si se amplía la investigación, especialmente sobre la sensibilidad y especificidad de dichos procedimientos, con el fin de seleccionar y normalizar aquellos métodos de análisis que aporten los mejores resultados;

Considerando que, para fijar los pormenores de estas medidas generales así como de las más estrictas o complementarias que adopten los Estados miembros para impedir la introducción del agente patógeno en su territorio, es deseable que aquéllos colaboren estrechamente con la Comisión dentro del Comité fitosanitario permanente (denominado en lo sucesivo «el Comité»),

HA ADOPTADO LA PRESENTE DIRECTIVA:

Artículo 1

La presente Directiva regula las medidas que habrán de tomarse en los Estados miembros contra el organismo *Ralstonia solanacearum* (Smith) Yabuuchi *et al.*, anteriormente denominado *Pseudomonas solanacearum* (Smith) Smith (denominado en lo sucesivo «el organismo») con el fin de, en lo que respecta a las plantas huésped del organismo indicadas en la sección I del anexo I (denominadas en lo sucesivo «el material vegetal indicado»):

- a) localizar el organismo y determinar su distribución;
- b) impedir su aparición y propagación; y

- c) en caso de que aparezca, evitar su propagación y controlarlo con vistas a su erradicación.

Artículo 2

1. Los Estados miembros llevarán a cabo anualmente exámenes oficiales sistemáticos para detectar la posible presencia del organismo en el material vegetal indicado originario de su territorio. Con objeto de determinar otras posibles fuentes de contaminación existentes para el cultivo del material vegetal indicado, los Estados miembros llevarán a cabo una evaluación de riesgo y, salvo que no se haya detectado riesgo alguno de propagación durante dicha evaluación, efectuarán en las zonas productoras de dicho material exámenes oficiales orientados específicamente a la detección del organismo en plantas distintas de ese material, incluidas las solanáceas silvestres huésped, así como en las aguas de superficie que se utilicen para regar o rociar tal material y en los residuos líquidos vertidos por las instalaciones industriales de transformación o de embalaje en las que se manipule el material indicado y que se utilicen para regar o rociar el material vegetal indicado. La extensión de estos exámenes orientados se determinará en función del riesgo observado. Los Estados miembros podrán realizar también exámenes oficiales destinados a la detección del organismo en otros materiales, como el medio de cultivo, el suelo y los residuos sólidos procedentes de las instalaciones industriales de transformación o de embalaje.

2. Los exámenes oficiales previstos en el apartado 1 se efectuarán:

- a) en el caso del material vegetal indicado, de acuerdo con las normas establecidas en el punto 1 de la sección II del anexo I; y,
- b) en el caso de las plantas huésped del organismo distintas del material vegetal indicado y en el de las aguas, incluidos los residuos líquidos, aplicando métodos apropiados y, cuando proceda, tomando muestras y sometiénolas a análisis de laboratorio oficiales o bajo supervisión oficial;
- c) cuando resulte apropiado, en el caso de otros materiales, utilizando métodos adecuados.

Para la realización de esos exámenes, los pormenores de los procedimientos de inspección así como el número, origen y clasificación de las muestras y el calendario de su recogida serán decididos por los organismos oficiales responsables contemplados en la Directiva 77/93/CEE basándose en principios científicos y estadísticos sólidos y en la biología del organismo y teniendo en cuenta, según el Estado miembro de que se trate, los sistemas concretos que se utilicen para la producción del material vegetal indicado y, en su caso, de otras plantas huésped del organismo.

3. Los detalles y resultados de los exámenes oficiales previstos en el apartado 1 serán notificados a los demás Estados miembros y a la Comisión cada año, siguiendo a

tal efecto las disposiciones del punto 2 de la sección II del anexo I. Estas notificaciones se presentarán a más tardar el 1 de junio salvo en el caso de las patatas utilizadas para siembra en la propia explotación, que se presentarán a más tardar el 1 de septiembre. Los detalles y resultados relativos a los cultivos se referirán a la producción del año anterior. El contenido de estas notificaciones podrá presentarse al Comité.

4. Deberá aplicarse el procedimiento establecido en el artículo 16 *bis* de la Directiva 77/93/CEE en la adopción de:

— los métodos apropiados para los exámenes y análisis de laboratorio previstos en la letra b) del párrafo primero del apartado 2.

5. El mismo procedimiento podrá aplicarse en la adopción de:

— los métodos adecuados para los exámenes previstos en la letra c) del párrafo primero del apartado 2;

— cualquier precisión de los procedimientos previstos en el párrafo segundo del apartado 2 que sea necesaria para garantizar unos niveles de seguridad comparables entre los distintos Estados miembros.

Artículo 3

Los Estados miembros velarán por que los casos en que se sospeche o se confirme la presencia del organismo en su territorio sean comunicados a sus propios organismos oficiales responsables.

Artículo 4

1. En todos los casos de sospecha de brote, los organismos oficiales responsables del Estado o Estados miembros afectados velarán por la realización de análisis de laboratorio oficiales o bajo supervisión oficial en los que se aplique, para el material vegetal indicado, el método pertinente establecido en el anexo II y en las condiciones determinadas en el punto 1 del anexo III o, en todos los demás casos, cualquier otro método aprobado oficialmente que permita confirmar o despejar la sospecha en cuestión. En caso de confirmación, serán de aplicación los requisitos dispuestos en el punto 2 del anexo III.

2. En espera de la confirmación o disipación de la sospecha a la que se refiere el apartado 1, en todos los casos en que:

i) se hayan observado síntomas de las enfermedades causadas por el organismo y se hayan obtenido resultados positivos en la prueba o pruebas de detección rápida que se contemplan en el punto 1 de la sección I y en el punto 1 de la sección II del anexo II;

ii) se haya obtenido un resultado positivo en la prueba o pruebas de detección contempladas en el punto 2 de la sección I y en la sección III del anexo II,

los organismos oficiales responsables de los Estados miembros, en lo que respecta a la producción propia:

a) prohibirán la circulación de las plantas y tubérculos de todos los cultivos, lotes o partidas de los que se hayan tomado las muestras, salvo que tal circulación tenga lugar bajo su control y siempre que se haya comprobado que no existe ningún riesgo identificable de propagación del organismo;

b) tomarán las medidas necesarias para descubrir el origen del presunto brote;

c) establecerán, en lo que respecta especialmente a la producción del material vegetal indicado y al movimiento de lotes de patata de siembra distintos de los mencionados en la letra a), producidos en el lugar de producción del que se hayan obtenido las muestras mencionadas en la letra a), medidas preventivas complementarias que, basándose en el nivel de riesgo estimado, sean adecuadas para prevenir toda propagación del organismo.

3. En los casos de sospecha de brote en que exista un riesgo de contaminación del material vegetal indicado o de las aguas de superficie que procedan o se dirijan a otro u otros Estados miembros, el Estado miembro en el que se haya observado el presunto brote informará inmediatamente a ese o esos Estados miembros de los detalles de dicho brote y del nivel de riesgo identificado, y dichos Estados miembros cooperarán en consecuencia. Los Estados miembros a los que así se informe aplicarán medidas preventivas acordes con lo dispuesto en la letra c) del apartado 2 y tomarán cualquier otra medida que resulte adecuada de conformidad con lo dispuesto en los apartados 1 y 2.

4. Se aplicará el procedimiento establecido en el artículo 16 *bis* de la Directiva 77/93/CEE en la adopción de:

— las medidas contempladas en la letra c) del apartado 2.

Artículo 5

1. Si la presencia del organismo en una muestra tomada en cumplimiento de la presente Directiva fuere confirmada por análisis de laboratorio oficiales o bajo supervisión oficial en los que se utilice, para el material vegetal indicado, el método establecido en el anexo II o, para todos los demás casos, cualquier otro método oficialmente aprobado, los organismos oficiales responsables del Estado miembro interesado, basándose a tal efecto en principios científicos sólidos, en la biología del organismo y en los sistemas concretos de producción, comercialización y transformación que se utilicen en dicho Estado para las plantas huésped del organismo, adoptarán las siguientes medidas:

a) en el caso del material vegetal indicado:

i) emprenderán una investigación para determinar el alcance y la fuente o fuentes primarias de la contaminación, con arreglo a las disposiciones del anexo IV y efectuando nuevos análisis de conformidad con el apartado 1 del artículo 4 como mínimo en todas las existencias de patata de siembra relacionadas clónicamente;

- ii) declararán contaminados el material vegetal indicado, la partida o el lote de los que se haya tomado la muestra, así como la maquinaria, vehículo, nave, almacén o unidades de éste y cualesquiera otros objetos, incluido el material de embalaje, que hayan estado en contacto con el material vegetal indicado al que pertenezca la muestra tomada; asimismo, declararán contaminados, en su caso, el campo o campos, la unidad o unidades de producción de cultivos protegidos y el lugar o lugares de producción en los que se haya cosechado el material vegetal indicado y de los que proceda la muestra; además, en el caso de las muestras tomadas durante la fase de cultivo, declararán contaminados el campo o campos, el lugar o lugares de producción y, si procediere, la unidad o unidades de producción de cultivos protegidos de los que se haya tomado la muestra;
 - iii) determinarán, con arreglo a las disposiciones del punto 1 del anexo V, el alcance de la contaminación que probablemente se haya producido por contactos anteriores o posteriores a la cosecha, por nexos en la producción, riego o rociamiento o por relaciones clonales con la contaminación declarada; y
 - iv) delimitarán una zona en función de tres factores: la declaración de contaminación contemplada en el inciso ii) anterior, el alcance de la contaminación probable que se determine en el marco del inciso iii) anterior y la posible propagación del organismo, con arreglo a las disposiciones del inciso i) del punto 2 del anexo V.
- b) en el caso de los cultivos de plantas huésped distintas del material mencionado en la letra a) en los que se haya identificado un riesgo para la producción del material vegetal indicado:
- i) emprenderán una investigación de acuerdo con lo dispuesto en el inciso i) de la letra a);
 - ii) declararán contaminadas las plantas huésped del organismo de las que se haya tomado la muestra; y
 - iii) con respecto a la producción del material vegetal indicado, determinarán el alcance de la contaminación probable y delimitarán una zona de conformidad con los incisos iii) y iv) de la letra a), respectivamente.
- c) en el caso de las aguas de superficie (incluidos los vertidos de residuos líquidos procedentes de instalaciones industriales de transformación o envasado en las que se manipule el material vegetal indicado) y en el de las solanáceas silvestres huésped del organismo asociadas en las que, por causa del riego, rociamiento o anegación con dichas aguas, se haya identificado un riesgo para la producción del material vegetal indicado:
- i) emprenderán una investigación para determinar el alcance de la contaminación, realizando en los momentos oportunos un examen oficial de muestras de las aguas de superficie y, en su caso, de las solanáceas silvestres huésped del organismo;
 - ii) procederán, en la medida que sea pertinente y sobre la base de la investigación mencionada en

el inciso i), a declarar contaminadas las aguas de superficie de las que se hayan tomado la muestra o muestras; y,

- iii) determinarán el alcance de la contaminación probable y delimitarán una zona en función de la declaración de contaminación contemplada en el inciso ii) anterior y de la posible propagación del organismo, teniendo en cuenta las disposiciones del punto 1 y del inciso ii) del punto 2 del anexo V.

2. De conformidad con las disposiciones del punto 3 del anexo V, los Estados miembros notificarán inmediatamente a los otros Estados miembros y a la Comisión cualquier caso de contaminación declarada en virtud del inciso ii) de la letra a) y del inciso ii) de la letra c) del apartado 1, así como los datos relativos a la zona que se haya delimitado con arreglo al inciso iv) de la letra a) del apartado 1 y, en su caso, al inciso iii) de la letra c) de ese mismo apartado. Los detalles de la notificación con arreglo al presente párrafo podrán ser presentados al Comité.

Los Estados miembros presentarán al mismo tiempo a la Comisión la notificación complementaria prevista en el apartado 4 del anexo V. Los detalles de la notificación con arreglo al presente párrafo podrán ser presentados al Comité.

3. Como resultado de la notificación dispuesta en el apartado 2 y de los datos en ella contenidos, los Estados miembros afectados emprenderán una investigación de acuerdo con el inciso i) de la letra a) del apartado 1 y, en su caso, con el inciso i) de la letra c) del mismo apartado, y tomarán las medidas complementarias que sean adecuadas de conformidad con los apartados 1 y 2.

Artículo 6

1. Los Estados miembros prohibirán la plantación del material vegetal indicado que se haya declarado contaminado en virtud del inciso ii) de la letra a) del apartado 1 del artículo 5 y ordenarán que, bajo el control y aprobación de sus organismos oficiales responsables, dicho material sea sometido a una de las disposiciones del punto 1 del anexo VI con el fin de que pueda establecerse que no existe ningún riesgo identificable de propagación del organismo.

2. Los Estados miembros prohibirán la plantación del material vegetal indicado que, en virtud del inciso iii) de la letra a) y del inciso iii) de la letra c) del apartado 1 del artículo 5, se haya considerado probablemente contaminado, incluido el material vegetal indicado respecto del que se haya detectado la existencia de algún riesgo, producido en lugares de producción que con arreglo al inciso iii) de la letra a) del apartado 1 del artículo 5 se hayan considerado probablemente contaminados, y ordenarán que, bajo el control de sus organismos oficiales responsables, dicho material se destine a un uso adecuado o se elimine de acuerdo con el punto 2 del anexo VI a fin de que pueda establecerse que no existe ningún riesgo identificable de propagación del organismo.

3. Los Estados miembros ordenarán que toda maquinaria, vehículo, nave, almacén o unidades de éstos y

cualesquiera otros objetos, incluido el material de embalaje, que se hayan declarado contaminados en virtud del inciso ii) de la letra a) y del inciso iii) de la letra c) del apartado 1 del artículo 5 o que se hayan considerado probablemente contaminados en virtud del inciso iii) de la letra a) del apartado 1 del mismo artículo se destruyan o se descontaminen aplicando métodos apropiados de conformidad con el punto 3 del anexo VI. Tras su descontaminación, todos estos objetos dejarán de considerarse contaminados.

4. Sin perjuicio de las medidas que se ejecuten en virtud de los apartados 1, 2 y 3, los Estados miembros ordenarán que en la zona delimitada con arreglo a los incisos iv) de la letra a) y iii) de la letra c) del apartado 1 del artículo 5 se apliquen una serie de medidas acordes con lo dispuesto en los puntos 4.1 y 4.2 del anexo VI. Cada año se notificarán detalles de estas medidas a los demás Estados miembros y a la Comisión. Los detalles de esta notificación podrán ser presentados al Comité.

Artículo 7

1. Los Estados miembros dispondrán que las patatas de siembra deberán cumplir los requisitos de la Directiva 77/93/CEE y proceder en línea directa de patatas que, habiéndose obtenido en el marco de un programa oficialmente aprobado, hayan dado resultados negativos en cuanto a la presencia del organismo en análisis oficiales u oficialmente supervisados en los que se haya utilizado el método pertinente establecido en el anexo II.

Dichos análisis serán efectuados por un Estado miembro:

- a) en los casos en que se haya confirmado la presencia del organismo en su producción propia de patatas de siembra,
 - i) analizando el material propagado anteriormente, incluida la selección clonal inicial y analizando sistemáticamente los clones de patatas de siembra de base, o
 - ii) en los casos en que se haya demostrado que no hay relación clonal, analizando todos los clones de patatas de siembra de base o el material propagado anteriormente, incluida la selección clonal inicial, y
- b) en los demás casos, bien en cada una de las plantas de la selección clonal inicial, bien en muestras representativas de las patatas de siembra de base o del material propagado anteriormente.

2. De conformidad con el procedimiento establecido en el artículo 16 *bis* de la Directiva 77/93/CEE podrán adoptarse las siguientes disposiciones:

- las normas de desarrollo de la letra a) del párrafo segundo del apartado 1; y
- las disposiciones aplicables a las muestras representativas a las que se refiere la letra b) del párrafo segundo del apartado 1.

Artículo 8

Los Estados miembros prohibirán la conservación y manipulación del organismo.

Artículo 9

Sin perjuicio de las disposiciones de la Directiva 77/93/CEE, los Estados miembros podrán autorizar excepciones a lo dispuesto en los artículos 6 y 8 de la presente Directiva de conformidad con las normas establecidas en la Directiva 95/44/CE para la realización de pruebas e investigaciones científicas o de estudios en materia de selecciones varietales⁽¹⁾.

Artículo 10

Los Estados miembros podrán adoptar, respecto a su producción propia, las medidas complementarias o más estrictas que sean necesarias para combatir el organismo o impedir su propagación, siempre que tales medidas se ajusten a las disposiciones de la Directiva 77/93/CEE.

Los datos de estas medidas deberán ser notificados a los demás Estados miembros y a la Comisión. El contenido de esta notificación podrá ser presentado al Comité.

Artículo 11

Las modificaciones que a la vista de la evolución de los conocimientos científicos o técnicos sea preciso introducir en los anexos de la presente Directiva se adoptarán de conformidad con el procedimiento establecido en el artículo 16 *bis* de la Directiva 77/93/CEE. En el caso de los métodos establecidos en el anexo II y de las medidas dispuestas en los puntos 4.1 y 4.2 del anexo VI, la Comisión elaborará un informe en el que se analizarán tales métodos y medidas sobre la base de la experiencia adquirida, y este informe se presentará al Comité antes del 1 de enero de 2002.

Artículo 12

1. Los Estados miembros pondrán en vigor las disposiciones legales, reglamentarias y administrativas necesarias para dar cumplimiento a lo establecido en la presente Directiva con efectos al 21 de agosto de 1999. Informarán de ello inmediatamente a la Comisión.

Cuando los Estados miembros adopten dichas medidas, éstas harán referencia a la presente Directiva o irán acompañadas de dicha referencia en su publicación oficial. Los Estados miembros establecerán las modalidades de la mencionada referencia.

2. Los Estados miembros comunicarán de inmediato a la Comisión las principales disposiciones de Derecho

⁽¹⁾ DO L 184 de 3.8.1995, p. 34; Directiva cuya última modificación la constituye la Directiva de la Comisión 97/46/CE (DO L 204 de 31.7.1997, p. 43).

interno que adopten en el ámbito regulado por la presente Directiva. La Comisión informará de ello a los demás Estados miembros.

Artículo 13

La presente Directiva entrará en vigor el día de su publicación en el *Diario Oficial de las Comunidades Europeas*.

Artículo 14

Los destinatarios de la presente Directiva serán los Estados miembros.

Hecho en Bruselas, el 20 de julio de 1998.

Por el Consejo
El Presidente
W. MOLTERER

ANEXO I

SECCIÓN I

Lista de plantas que pueden ser huésped de *Ralstonia solanacearum* (Smith) Yabuuchi *et al.* a las que se refiere el artículo 1

Plantas (incluidos los tubérculos), salvo las semillas verdaderas, de <i>Solanum tuberosum</i> L.	Patata
Plantas, salvo las semillas y los frutos, de <i>Lycopersicon lycopersicum</i> (L.) Karsten ex Farw.	Tomate

SECCIÓN II

Exámenes

1. Los exámenes oficiales contemplados en la letra a) del apartado 2 del artículo 2 se basarán en la biología del organismo, así como en los sistemas de producción concretos que se utilicen en el Estado miembro de que se trate, e incluirán lo siguiente:
 - i) en el caso de las patatas:
 - en los momentos oportunos, una inspección visual del cultivo en crecimiento, y/o muestras de patatas de siembra y de otras patatas durante la fase de crecimiento o almacenadas; estas muestras se someterán a una inspección visual oficial o bajo supervisión oficial, para lo cual se procederá a seccionar los tubérculos,
 - y
 - en el caso de las patatas de siembra y, si procede, de otras patatas, análisis de laboratorio oficiales o bajo supervisión oficial en los que se utilice el método establecido en el anexo II;
 - ii) en el caso de los tomates:
 - en los momentos oportunos, una inspección visual de, al menos, el cultivo en crecimiento de plantas destinadas a la replantación para utilización profesional.
2. La notificación de los exámenes oficiales dispuesta en el apartado 3 del artículo 2 incluirá los datos siguientes:
 - i) en el caso de los exámenes de patatas:
 - la superficie total estimada, en hectáreas, de los cultivos de patatas de siembra y de otras patatas,
 - la clasificación por categorías (de siembra y de consumo) y, en su caso, por regiones,
 - la cantidad de muestras tomadas para los análisis y el momento de su recogida,
 - el número de inspecciones visuales efectuadas en el campo,
 - el número de inspecciones visuales realizadas en tubérculos (y la cantidad de muestras);
 - ii) en el caso de los exámenes de, al menos, el cultivo en crecimiento de plantas de tomate destinadas a la replantación para utilización profesional:
 - la cantidad total estimada de plantas,
 - el número de inspecciones visuales;
 - iii) en el caso de los exámenes de plantas huésped del organismo distintas de la patata y el tomate, incluidas las solanáceas silvestres huésped:
 - la especie,
 - la cantidad de muestras tomadas y el momento de su recogida,
 - la zona o río objeto del muestreo, según proceda,
 - el método de análisis;
 - iv) en el caso de los exámenes de aguas y de los vertidos de residuos líquidos procedentes de las instalaciones industriales de transformación o de embalaje:
 - la cantidad de muestras tomadas y el momento de su recogida,
 - la zona, río o ubicación de la instalación objeto del muestreo, según corresponda,
 - el método de análisis.

ANEXO II

MÉTODO DE DIAGNÓSTICO, DETECCIÓN E IDENTIFICACIÓN
DE *RALSTONIA SOLANACEARUM* (SMITH) YABUUCHI ET AL.

ÁMBITO DE APLICACIÓN DEL MÉTODO

El presente método describe los diversos procedimientos involucrados en:

- i) el diagnóstico de la podredumbre parda en tubérculos de patata y de la marchitez bacteriana en plantas de patata y de tomate;
- ii) la detección de *Ralstonia solanacearum* en muestras de tubérculos de patata;
- iii) la identificación de *Ralstonia solanacearum*.

En los apéndices se facilitan detalles para la preparación de los materiales de prueba, entre otros, medios nutritivos, tampones, soluciones y reactivos.

ÍNDICE

SECCIÓN I:	Aplicación del método	9
	1. Diagnóstico de la podredumbre parda en los tubérculos de patata y de la marchitez bacteriana en las plantas de patata y de tomate	9
	2. Detección e identificación de <i>Ralstonia solanacearum</i> en muestras de tubérculos de patata	11
SECCIÓN II:	Diagnóstico de la podredumbre parda en los tubérculos de patata y de la marchitez bacteriana en las plantas de patata y de tomate	13
	1. Síntomas	13
	2. Pruebas de selección rápida	13
	3. Proceso de aislamiento	14
	4. Pruebas confirmación	14
SECCIÓN III:	Detección e identificación de <i>Ralstonia solanacearum</i> en muestras de tubérculos de patata	17
	1. Preparación de la muestra para el análisis	17
	2. Prueba de inmunofluorescencia (IF)	18
	3. Prueba de inmunoadsorción enzimática (<i>Enzyme Linked Immuno Sorbent Assay</i> o ELISA)	20
	4. Prueba de polimerización en cadena (<i>Polymerase Chain Reaction</i> o PCR)	20
	5. Pruebas de siembra en medio selectivo	22
	6. Pruebas de bioensayo	23
	7. Pruebas de enriquecimiento	23
	8. Pruebas de patogenicidad	23
<i>Apéndice 1:</i>	Medios nutritivos para el aislamiento y el cultivo de <i>Ralstonia solanacearum</i>	24
<i>Apéndice 2:</i>	Materiales para la preparación de las muestras	25
<i>Apéndice 3:</i>	Materiales para la prueba IF	26
<i>Apéndice 4:</i>	Determinación del nivel de contaminación en la prueba IF	27
<i>Apéndice 5:</i>	Materiales para la prueba ELISA	28
<i>Apéndice 6:</i>	Materiales para la prueba PCR	29
<i>Apéndice 7:</i>	Materiales para las pruebas de siembra en medio selectivo y de enriquecimiento	29
Referencias	30

SECCIÓN I

APLICACIÓN DEL MÉTODO

1. Diagnóstico de la podredumbre parda en los tubérculos de patata y la marchitez bacteriana en las plantas de patata y de tomate

El procedimiento de análisis que se destina a los tubérculos de patata que presentan síntomas típicos de la podredumbre parda y a las plantas de patata y de tomate que presentan síntomas típicos o que permiten la sospecha de marchitez bacteriana incluye una prueba de selección rápida, el aislamiento del patógeno del tejido vascular infectado en un medio de diagnóstico y, en caso de resultado positivo, la identificación del cultivo como *Ralstonia solanacearum*.

Organigrama

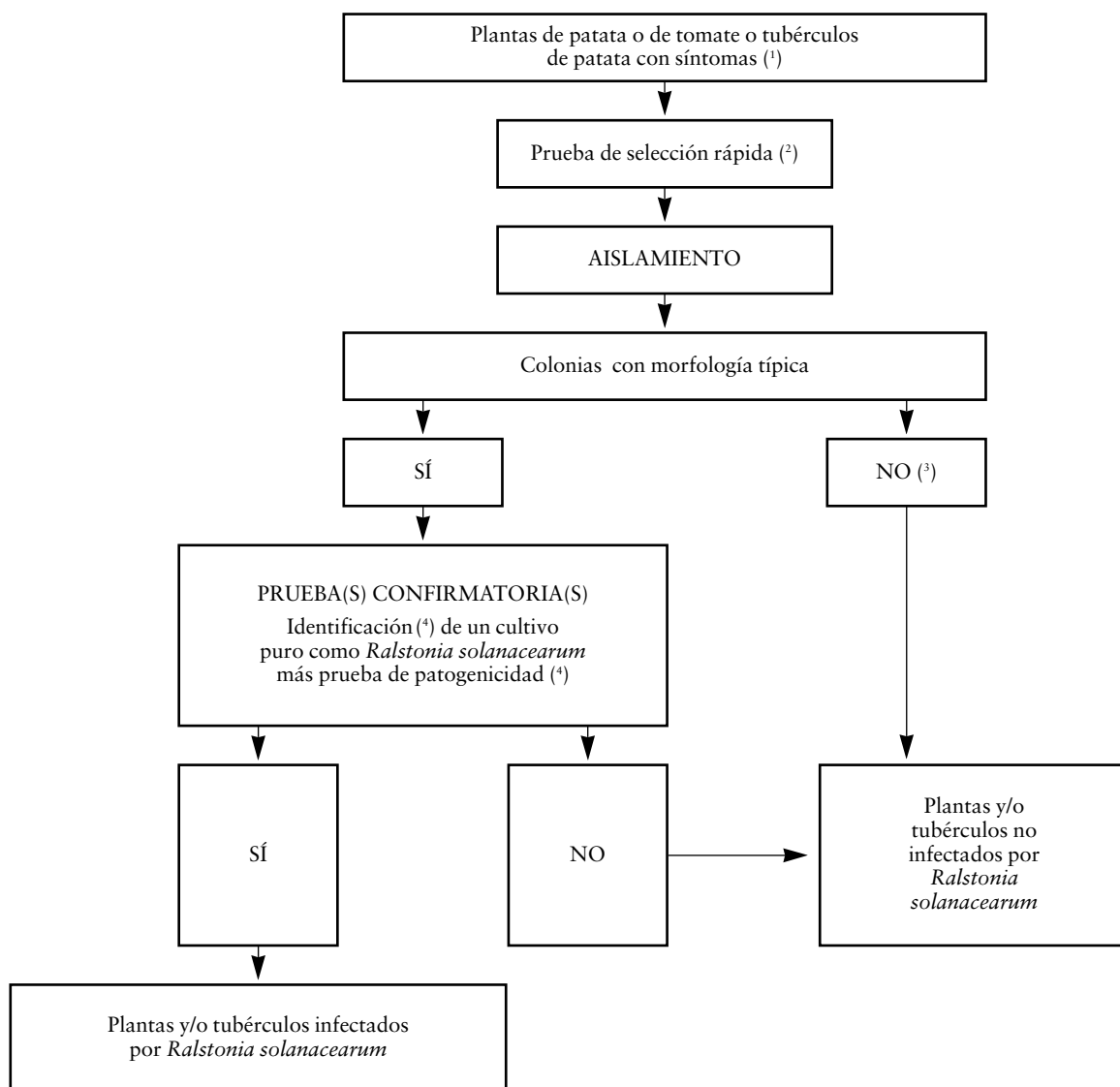

Notas

- (¹) La descripción de los síntomas se presenta en el punto 1 de la sección II.
- (²) Las pruebas de selección rápida facilitan un diagnóstico de presunción.
- Son pruebas adecuadas:
- la prueba de la exudación del tejido vascular del tallo (punto 2 de la sección II),
 - la prueba de detección de gránulos de poli- β -hidroxibutirato (punto 2 de la sección II),
 - la prueba IF (punto 2 de la sección III),
 - la prueba ELISA (punto 3 de la sección III),
 - la prueba PCR (punto 4 de la sección III).
- (³) Aunque el aislamiento del patógeno de material vegetal con síntomas típicos es sencillo mediante siembra de diluciones, el cultivo puede fallar en estados avanzados de infección. Las bacterias saprofitas que crecen en el tejido enfermo pueden enmascarar o inhibir el patógeno en el medio de aislamiento. Si el aislamiento es negativo pero los síntomas de la enfermedad son los típicos, deberá repetirse el aislamiento, preferentemente valiéndose de una siembra en medio selectivo.
- (⁴) La identificación fiable de un cultivo puro de *Ralstonia solanacearum* se consigue utilizando al menos una de las pruebas que se enumeran en el punto 4.1 de la sección II, en combinación con una prueba de patogenicidad (punto 4.3 de la sección II). La caracterización de la cepa es facultativa, aunque se recomienda cada vez que se presente un caso nuevo.

2. Detección e identificación de *Ralstonia solanacearum* en muestras de tubérculos de patata

El procedimiento se destina a la detección de infecciones latentes en tubérculos de patata mediante una o, preferiblemente, varias pruebas de selección que, de ser positivas, se complementan con el aislamiento del patógeno; en caso de aislamiento de colonias típicas, se procede a continuación a la identificación de un cultivo puro como *Ralstonia solanacearum*.

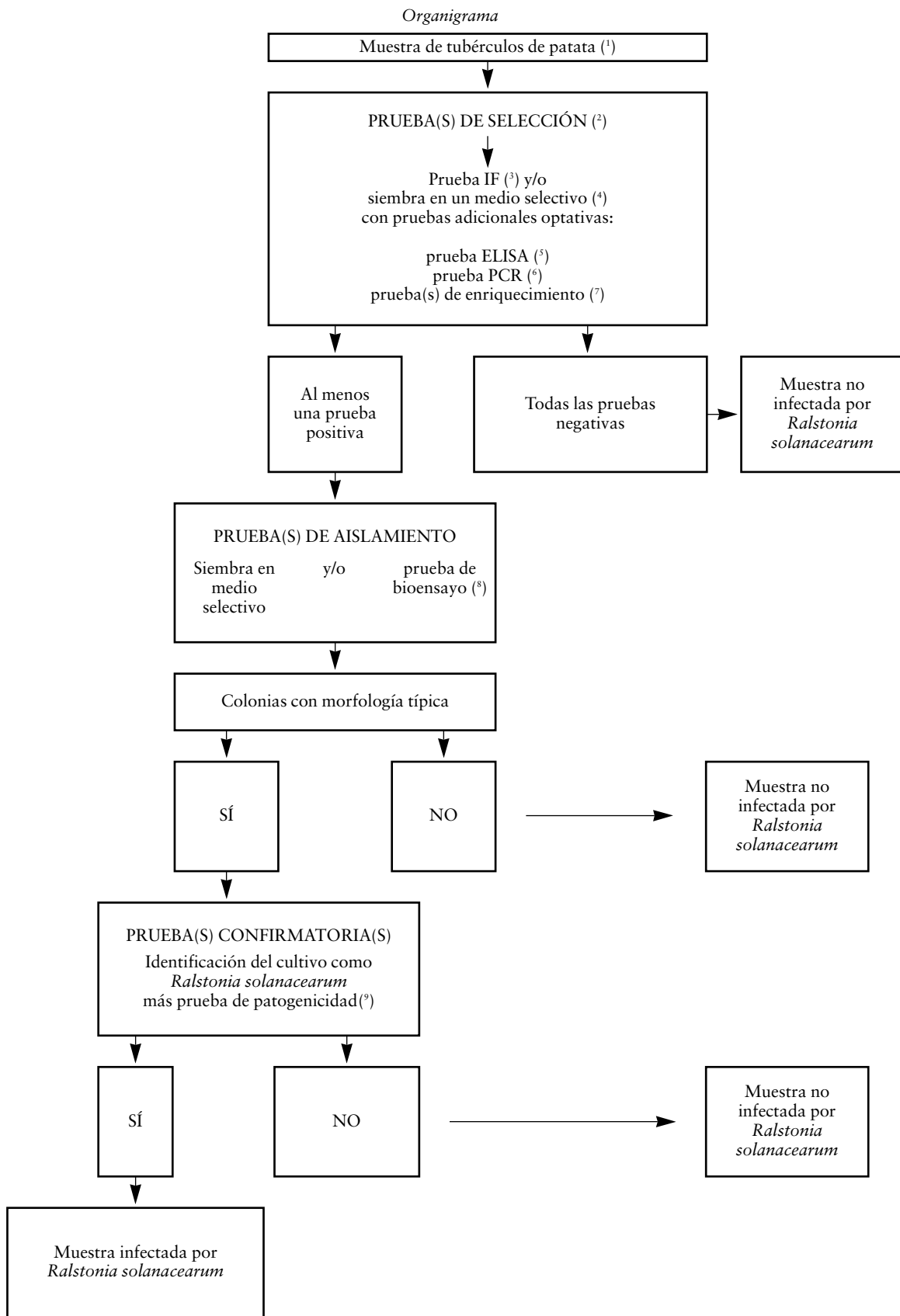

Notas

(1) Tamaño de la muestra

El tamaño normal de la muestra es de 200 tubérculos. Sin embargo, el procedimiento puede adaptarse convenientemente para muestras con menos de 200 tubérculos.

(2) Pruebas de selección

Es posible que una única prueba no sea lo suficientemente sensible o fiable para detectar *Ralstonia solanacearum* en una muestra. Por ello se recomienda realizar más de una prueba y que se basen en principios biológicos diferentes.

(3) Prueba de inmunofluorescencia (IF)

La prueba IF es una prueba de selección plenamente reconocida, lo que supone una ventaja frente a otras pruebas que aún no han sido puestas a punto o convalidadas completamente. La prueba se usa para otras muchas bacterias, por ejemplo *Clavibacter michiganensis* ssp. *sepedonicus*. Los parámetros de lectura que se especifican en este método hacen que resulte una prueba sensible (con límites de detección de 10^3 - 10^4 células por ml de precipitado de extracto de patata).

El factor crítico en que se basa la fiabilidad de los resultados es la calidad del antisuero. Sólo es aceptable un antisuero con un título elevado (2.000, como mínimo, para el antisuero crudo) y todas las pruebas deben realizarse con el título del antisuero o con una dilución por debajo de éste. Se prefiere el método indirecto. El método directo puede aplicarse si la prueba tiene un grado de sensibilidad y especificidad equivalente al del método indirecto.

La prueba IF presenta la ventaja de la interpretación subjetiva de la morfología de la tinción celular y de la intensidad de la fluorescencia, que facilitan información sobre la especificidad de la reacción. Son frecuentes las reacciones cruzadas producidas por bacterias serológicamente afines procedentes del suelo o asociadas a tejidos de la patata con morfología celular de *Ralstonia solanacearum*. Aunque la prueba IF puede utilizarse como única prueba de selección, cuando se sospeche que se han producido reacciones cruzadas convendrá efectuar una prueba de selección alternativa basada en principios biológicos diferentes. En tales casos la siembra en medio selectivo es la prueba más adecuada.

(4) Pruebas de siembra en medio selectivo

El medio SMSA modificado y el procedimiento que se especifican en este método hacen que ésta sea una prueba sensible y selectiva para la detección de *Ralstonia solanacearum*, cuyos resultados pueden conocerse de tres a seis días después de la preparación de la muestra. El agente patógeno se obtiene directamente en cultivo y puede identificarse fácilmente. Para poder aprovechar plenamente el potencial de la prueba, es necesario preparar con cuidado las cuñas para evitar las bacterias secundarias asociadas al tubérculo de la patata que compiten con *Ralstonia solanacearum* en el medio y pueden afectar al desarrollo del agente patógeno. Algunas cepas pueden crecer insuficientemente, ya que los componentes del medio pueden afectar al organismo buscado. Asimismo, debe tenerse cuidado para diferenciar *Ralstonia solanacearum* de otras bacterias que pueden desarrollarse en el medio. Aunque la siembra en medio selectivo puede utilizarse como única prueba de selección, cuando se obtengan resultados negativos y se sospeche que se ha producido una inhibición de *Ralstonia solanacearum* debido a la presencia de otras bacterias en el medio, será conveniente realizar una segunda prueba de selección. En tal caso, la prueba IF será la más apropiada.

(5) Prueba ELISA

En general, la prueba ELISA es menos sensible que la prueba IF (límites de detección: 10^4 - 10^5 células por ml de precipitado de extracto de patata). Se trata de una prueba barata y rápida, que, no obstante, en lo que a resultados no se refiere, está en general más expuesta a dar resultados falsos positivos (reacciones cruzadas) y falsos negativos (inhibición causada por moléculas fenólicas presentes en el extracto de patata). El antisuero debe poseer una especificidad muy elevada. La prueba ELISA no puede utilizarse como única prueba de selección.

(6) Prueba PCR

Esta prueba posee el potencial necesario para una gran sensibilidad de detección, pero puede ser inhibida fácilmente por componentes del extracto de planta o tubérculo, con el consiguiente resultado falso negativo. Algunos cultivares de patata contienen más inhibidores que otros, que es necesario eliminar. La inhibición puede reducirse mediante dilución, si bien con ello se diluyen también las poblaciones de *Ralstonia solanacearum*. Debe tenerse mucho cuidado en todas las fases de preparación de las muestras y de la prueba para evitar contaminaciones que darían lugar a resultados positivos falsos. También pueden darse resultados falsos positivos debido a secuencias homólogas de otros organismos. De ahí que la prueba PCR directa no pueda utilizarse como única prueba de selección.

(7) Prueba de enriquecimiento

La incubación de muestras de extracto de patata en un caldo semiselectivo, como el caldo SMSA modificado, permite la multiplicación de *Ralstonia solanacearum* y, lo que es más importante quizás, también diluye los inhibidores potenciales de las pruebas ELISA o PCR. De este modo, *Ralstonia solanacearum* puede detectarse mediante las pruebas IF, ELISA y PCR en un caldo de enriquecimiento. No recomendamos la realización de cultivos directos a partir de caldos enriquecidos, ya que estos métodos de enriquecimiento no se han ensayado y probado a fondo. Si se incluyen aquí es porque poseen un potencial considerable. No obstante, debido a la relativa falta de experiencia que se tiene de ellos, no pueden utilizarse como métodos de detección únicos.

(8) Prueba de bioensayo

La prueba de bioensayo se usa para el aislamiento de *Ralstonia solanacearum* a partir de extracto de patatas mediante enriquecimiento selectivo de la bacteria en una planta huésped, y puede realizarse en plantas de tomate o en berenjenas. Exige que las condiciones de incubación sean óptimas, según se especifican en este método. Es muy probable que las bacterias inhibidoras de *Ralstonia solanacearum* en medio SMSA no interfieran en esta prueba.

(9) Pruebas confirmatorias

La identificación fiable de un cultivo puro de *Ralstonia solanacearum* se efectúa mediante alguna de las pruebas que se enumeran en el punto 4.1 de la sección II, en combinación con una prueba de patogenicidad (punto 4.3 de la sección II). Aunque la caracterización de la cepa es optativa, se recomienda en cada caso nuevo.

SECCIÓN II

DIAGNÓSTICO DE LA PODREDUMBRE PARDA EN LOS TUBÉRCULOS DE PATATA DE LA MARCHITEZ BACTERIANA EN LAS PLANTAS DE PATATA Y DE TOMATE

1. Síntomas

1.1. Síntomas en la patata

En la planta. La fase inicial de la infección se caracteriza por un marchitamiento de las hojas en progresión ascendente hacia el extremo superior de la planta, bajo el efecto de las temperaturas diurnas altas, con una recuperación durante la noche. El marchitamiento se hace rápidamente irreversible y ocasiona la muerte de la planta. El tejido vascular de los tallos de las plantas marchitadas cortados transversalmente puede volverse pardo, y de la superficie del corte brota un exudado mucoso blanquecino o éste puede extraerse apretando el tallo. Si se coloca verticalmente un tallo cortado en agua, de los haces vasculares salen hilos viscosos.

En el tubérculo. Los tubérculos de patata deben cortarse transversalmente cerca de la parte basal (estolón). En la fase inicial de la infección se produce una decoloración entre amarillo vítreo y pardo claro de la línea vascular, de la cual fluye espontáneamente un exudado mucoso crema pálido al cabo de varios minutos o cuando se hace una ligera presión con los pulgares en la piel próxima a la superficie del corte. Posteriormente, la decoloración vascular adquiere un tono pardo más marcado y la necrosis puede extenderse al tejido parenquimático. En las fases avanzadas, la infección progresa desde la parte basal y los ojos, pudiendo dar lugar a que se produzcan en la piel lesiones ligeramente hundidas de color pardo rojizo por las que fluyen bacterias, lo que hace que se adhieran partículas del suelo.

1.2. Síntomas en el tomate

En la planta. El primer síntoma visible es el aspecto flácido de las hojas más jóvenes. En condiciones medioambientales favorables para el patógeno (temperatura del suelo de unos 25°C, humedad saturada) se produce epinastia y un marchitamiento de una parte o de la totalidad de la planta en pocos días que desemboca en el colapso total de la misma. En condiciones menos favorables (temperatura del suelo por debajo de 21°C) pueden surgir numerosas raíces adventicias del tallo. En ocasiones se observa un cordón grasiento a lo largo del tallo que demuestra la existencia de necrosis en el sistema vascular. Al cortar transversalmente el tallo, los tejidos vasculares del mismo, que presentan una decoloración parda, exudan gotas de líquido bacteriano blanco o amarillento.

2. Pruebas de selección rápida

Las pruebas de selección rápida facilitan un diagnóstico de presunción. Realícese una o más de las siguientes pruebas:

Prueba de la exudación del tallo

La presencia de *Ralstonia solanacearum* en tallos de patata o de tomate marchitos puede evaluarse utilizando la sencilla prueba de presunción que se indica a continuación.

Cortar el tallo justo por encima del nivel del suelo. Colocar la superficie del corte en un vaso de precipitados que contenga agua. Poco después, de los haces vasculares saldrán espontáneamente hilos de flujo bacteriano. Este fenómeno no se producirá con ninguna otra bacteria que cause infecciones vasculares en las plantas de patata o de tomate.

Prueba de la detección de gránulos de poli-β-hidroxibutirato (PHB)

Los gránulos de PHB de las células de *Ralstonia solanacearum* se visualizan tiñendo con azul Nilo A o negro Sudán B.

Preparar un frotis del exudado o del tejido sospechoso en un portaobjetos, o un frotis de un cultivo de 48 horas en YPGA o SPA (apéndice 1). Preparar frotis de control positivo de una cepa de biovar 2 y raza 3 y, si se considera útil, un frotis de un control negativo. Dejar secar. Pasar con rapidez varias veces por la llama la cara inferior del portaobjetos hasta que el frotis quede fijado.

Prueba del azul Nilo

1. Bañar el frotis fijado con solución acuosa al 1 % de azul Nilo A. Incubar durante 10 minutos a 55°C.
2. Escurrir la solución de tinción. Lavar suavemente al grifo durante unos instantes. Eliminar el agua sobrante con un pañuelo de papel.
3. Bañar el frotis con ácido acético acuoso al 8 %. Incubar durante 1 minuto a temperatura ambiente.
4. Lavar suavemente al grifo durante unos instantes. Secar con un pañuelo de papel.
5. Humedecer de nuevo con una gota de agua. Tapar con un cubreobjetos.
6. Examinar el frotis tintado con un microscopio epifluorescente a 450 nm con gota de aceite de inmersión, a 1 000 aumentos.

Observar si se produce la fluorescencia naranja brillante de los gránulos de PHB. Observar también con la luz normal para cerciorarse de que los gránulos son intracelulares y de que la morfología celular es la típica de *Ralstonia solanacearum*.

Prueba del negro Sudán

1. Bañar el frotis fijado con una solución de negro Sudán B al 0,3 % en etanol del 70 %. Dejar en incubación durante 10 minutos a temperatura ambiente.
2. Escurrir la solución de tinción. Lavar suavemente con agua del grifo durante unos instantes. Eliminar el agua sobrante con un pañuelo de papel.
3. Sumergir brevemente el frotis en xilol. Secar con un pañuelo de papel.
¡Cuidado! El xilol es un producto nocivo. Trabajar en campana de humos.
4. Bañar el frotis con safranina acuosa al 0,5 % (p/v) y dejar durante 10 minutos a temperatura ambiente.
¡Cuidado! La safranina es un producto nocivo. Trabajar en campana de humos.
5. Lavar suavemente al grifo durante unos instantes. Secar con un pañuelo de papel. Tapar con un cubreobjetos.
6. Examinar la tinción con un microscopio óptico con luz transmitida con aceite de inmersión, a 1 000 aumentos.
Los gránulos de PHB de las células de *Ralstonia solanacearum* se tiñen de negro azulado, mientras que las paredes de las células lo hacen de rosa.

Otras pruebas

Otras pruebas adecuadas para una selección rápida son la prueba IF (punto 2 de la sección III), la prueba ELISA (punto 3 de la sección III) y la prueba PCR (punto 4 de la sección III).

3. Proceso de aislamiento

- 3.1. Coger exudado o secciones de tejido decolorado del anillo vascular del tubérculo o de los haces vasculares del tallo de la planta de patata o de tomate. Poner en suspensión en un volumen reducido de agua destilada estéril o en tampón fosfato 50 mM. Dejar reposar de 5 a 10 minutos.
- 3.2. Preparar series de diluciones decimales de la suspensión, por ejemplo 1/10 y 1/100, o más si se considera necesario.
- 3.3. Añadir un volumen normalizado de la suspensión y de las diluciones a un medio nutritivo general (NA, YPGA y SPA; apéndice 1) y/o a un medio de tetrazolio de Kelman (apéndice 1) y/o a un medio selectivo SMSA (apéndice 7). Extender o hacer estrías con una técnica adecuada de dilución en placas. Si se considera útil, preparar un conjunto de placas distintas con un cultivo de una suspensión celular diluida de una cepa virulenta de *Ralstonia solanacearum* de biovar 2 y raza 3 que se utilizará como control positivo.
- 3.4. Dejar en incubación las placas tres días a 28 °C. La incubación puede prolongarse hasta seis días si el crecimiento es lento, pero las colonias en SMSA con frecuencia se vuelven atípicas y mueren.
En un medio nutritivo general, los aislados virulentos de *Ralstonia solanacearum* desarrollan colonias de color blanco nacarado, planas, irregulares y fluidas, que con frecuencia presentan los verticilos característicos.
En el medio de tetrazolio de Kelman, las colonias típicas de aislados virulentos de *Ralstonia solanacearum* son de color crema, planas, irregulares, con anillos de color rojo sangre en el centro. Las colonias avirulentas de *Ralstonia solanacearum* son butirosas y de color rojo fuerte.
En el medio SMSA, las colonias típicas de los aislados virulentos de *Ralstonia solanacearum* son de color blanco lechoso, planas, irregulares y fluidas, y presentan centros de un marcado color rojo sangre.
Las formas avirulentas de *Ralstonia solanacearum* desarrollan colonias menos fluidas, cuyo color oscila entre completamente rosa y rojo en el medio SMSA.
- 3.5. Purificar las colonias de morfología característica mediante subcultivo en un medio nutritivo general. Evitar los subcultivos continuos que pueden dar lugar a una pérdida de virulencia.

4. Pruebas de confirmación

4.1. Identificación de *Ralstonia solanacearum*

Identificar los cultivos puros de *Ralstonia solanacearum* mediante uno, como mínimo, de los siguientes procedimientos.

Pruebas nutricionales y enzimáticas

Nota: Incluir los controles adecuados en cada prueba.

Las siguientes propiedades fenotípicas de *Ralstonia solanacearum* están universalmente presentes o ausentes:

Pigmento fluorescente	-
Inclusiones de PHB	+
Prueba O/F	O+/F-
Catalasa	+
Oxidasa de Kovacs	+
Reducción de nitratos	+
<hr/>	
Utilización de citrato	+
Crecimiento a 40°C	-
<hr/>	
Crecimiento en NaCl al 1%	+
Crecimiento en NaCl al 2%	-
Dihidrolasa de arginina	-
Licuación de gelatina	-
Hidrólisis del almidón	-
Hidrólisis de la esculina	-
Producción de levano	-

Los medios y métodos se encuentran en Lelliott y Stead (1987).

Prueba IF

Preparar una suspensión de 10^6 células por ml del cultivo y de las cepas de control positivo. Preparar una serie de diluciones a 1/2 del antisuero. Aplicar el procedimiento de IF (punto 2 de la sección III). El título IF del cultivo debe ser equivalente al del control positivo.

Prueba ELISA

Preparar una suspensión de más de 10^6 células por ml del cultivo y de las cepas de control positivo. Aplicar el procedimiento ELISA (punto 3 de la sección III). El valor ELISA del cultivo debe ser equivalente al del control positivo.

Prueba PCR

Preparar una suspensión de 10^6 células por ml del cultivo y de las cepas de control positivo. Aplicar el procedimiento PCR (punto 4 de la sección III). El producto de la PCR del cultivo debe tener el mismo tamaño y bandas del análisis de la enzima de restricción (REA) que el control positivo.

Hibridación fluorescente *in situ* (*Fluorescent in situ hybridisation* o FISH)

Preparar una suspensión de 10^6 células por ml del cultivo y de las cepas de control positivo. Aplicar el procedimiento FISH (Van Beuningen *et al.*, 1995) con el iniciador OLI-1 PCR (Seal *et al.*, 1993). El cultivo debe mostrar la misma reacción que el control positivo.

Perfiles de proteínas

Las proteínas de células enteras desnaturalizadas se separan mediante electroforesis en gel de poliacrilamida (PAGE) (Stead, 1992a).

Perfiles de ácidos grasos (*Fatty acid profiling* o FAP)

Mantener el cultivo y la cepa de control positivo en agar de tripticasa de soja durante 48 horas a 28°C y aplicar el procedimiento FAP (Janse, 1991; Stead, 1992a; Stead, 1992b). El perfil del cultivo debe ser idéntico al del control positivo. En las condiciones especificadas, los ácidos grasos característicos son 14:0 3OH, 16:0 2OH, 16:1 2OH y 18:1 2OH.

4.2. Caracterización de las cepas

La caracterización de las cepas es optativa, pero se recomienda en cada caso nuevo, utilizando al menos unas de las pruebas siguientes:

Determinación de los biovares

Ralstonia solanacearum se separa en biovares en función de la capacidad de producir ácido de tres hexosas alcohólicas y tres azúcares (Hayward, 1964 y 1994).

	Biovar				
	1	2	3	4	5
Utilización de:					
— maltosa	-	+	+	-	+
— lactosa	-	+	+	-	+
— celobiosa	-	+	+	-	+
— manitol	-	-	+	+	+
— sorbitol	-	-	+	+	-
— dulcitol	-	-	+	+	-

El biovar 2 se diferencia en subfenotipos mediante pruebas adicionales (Hayward, 1994):

	Biovar 2	Biovar 2-A	Biovar 2-T
Utilización de trehalosa	-	+	+
Utilización de inositol	+	-	+
Utilización de D-ribosa	-	-	+
Actividad pectolítica	baja	baja	alta

Determinación de las razas

La raza (Buddenhagen *et al.*, 1962) puede determinarse con una prueba de patogenicidad en plantas de tomate o en berenjenas y en plantas de tabaco, y mediante una reacción de hipersensibilidad (HR) en hojas de tabaco (Lozano y Sequeira, 1970):

	Raza (*)		
	1	2	3
Reacción en:			
— plantas de tomate/berenjenas	Marchitamiento	Sin reacción	Marchitamiento
— plantas de tabaco	Marchitamiento	Sin reacción	Sin reacción
— hojas de tabaco	Necrosis (48 h) y marchitamiento (7-8 días)	HR (12-24 h)	Clorosis (2-8 días)

(*) La raza 4 (patógena en el jengibre y en algún otro huésped) y la raza 5 (patógena sólo en el la morera) no están incluidas.

La caracterización de la raza a través de pruebas de patogenicidad o hipersensibilidad en hojas de tabaco puede no ser muy fiable, pero podrá ser deducida a partir del biovar y del huésped natural de origen.

El cultivo puede caracterizarse aún más mediante lo siguiente:

Obtención de la huella dactilar genómica

La diferenciación molecular de las cepas en el complejo de *Ralstonia solanacearum* puede realizarse del modo siguiente:

Análisis RFLP (Cook *et al.*, 1989).

PCR de secuencia repetitiva [REP-, ERIC- & BOX-PCR (Louws *et al.*, 1995; Smith *et al.*, 1995)].

4.3. Prueba de patogenicidad

Esta prueba se destina a confirmar el diagnóstico de *Ralstonia solanacearum* y comprobar la virulencia de los cultivos identificados como *Ralstonia solanacearum*.

Preparar un inóculo de 10^6 células por ml del cultivo y una cepa de control positivo. Inocular de 5 a 10 plantas de tomate o berenjenas, preferentemente en la fase de la tercera hoja verdadera o posterior (punto 6 de la sección III). Dejar en incubación hasta dos semanas entre 22 y 28°C con alta humedad relativa y riego diario. Observar si se produce marchitamiento y/o epinastia, clorosis o enanismo.

Aislar las plantas sintomáticas de la forma siguiente:

— separar secciones del tallo 2 cm por encima del punto de inoculación,

— dilacerar y suspender en un pequeño volumen de agua estéril o en tampón fosfato 50 mM. Sembrar, dejar en incubación y buscar colonias típicas de *Ralstonia solanacearum*.

SECCIÓN III

DETECCIÓN E IDENTIFICACIÓN DE *RALSTONIA SOLANACEARUM* EN MUESTRAS DE TUBÉRCULOS DE PATATA

Nota: El tamaño normal de la muestra es de 200 tubérculos. Sin embargo, el procedimiento puede adaptarse convenientemente para muestras con menos de 200 tubérculos.

1. Preparación de la muestra para el análisis

Observación: El extracto de patata obtenido con este procedimiento puede emplearse también para la detección de *Clavibacter michiganensis* ssp. *sepedonicus*.

Opciones previas al análisis, en caso de considerarlas útiles:

- i) incubar la muestra a 25-30°C durante un período de hasta dos semanas para favorecer la multiplicación de las poblaciones latentes de *Ralstonia solanacearum*;
- ii) lavar los tubérculos con agua corriente utilizando desinfectantes y detergentes apropiados. Secar al aire los tubérculos.

- 1.1. Quitar la epidermis de la parte basal (ombligo) del tubérculo con un bisturí o un cuchillo limpio y desinfectado, de modo que los tejidos vasculares queden a la vista. Extraer con cuidado una cuña cónica pequeña (de 3 a 5 mm de diámetro) de tejido vascular de la parte basal de cada tubérculo. Extraer el mínimo volumen posible de tejido no vascular. Procesar cada uno de los tubérculos de la muestra.

Observación: El examen visual de los tubérculos (punto 1 de la sección II) puede efectuarse en esta fase. Retirar los tubérculos que presenten síntomas o estén muy podridos y analizarlos individualmente (sección II).

- 1.2. Colocar las cuñas en un recipiente cerrado. Es conveniente procesarlas inmediatamente. De no ser posible, pueden almacenarse durante un período de 24 horas como máximo o, si se mantienen a 4°C, que no supere las 72 horas.

- 1.3. Procesar las cuñas por uno de los métodos siguientes:

- i) Colocar las cuñas en un recipiente adecuado.
Añadir solución tampón de maceración (apéndice 2) en cantidad suficiente para que las cubra.
Desmenuzarlas en una trituradora Waring Blender o Ultra Thurrax hasta lograr una homogeneización completa pero no excesiva.
Dejar el macerado en remojo de 15 a 30 minutos.
- ii) Colocar las cuñas en un recipiente adecuado.
Añadir solución tampón de maceración en cantidad suficiente para que las cubra.
Colocar el recipiente en un agitador rotatorio.
Incubar a 50-100 rpm durante 4 horas a 20-22°C o durante 16-24 horas a 4°C.
- iii) Colocar las cuñas dentro de una bolsa de maceración desechable que sea resistente (por ejemplo, una bolsa Stomacher, de 105 × 150 mm, estéril por radiación).
Machacar con cuidado las cuñas valiéndose de un instrumento adecuado, como, por ejemplo, un martillo, hasta lograr una homogeneización completa.
Añadir solución tampón de maceración en cantidad suficiente para que cubra las cuñas.
Dejar asentar el macerado durante 15-30 minutos.

- 1.4. Extraer las bacterias de las cuñas procesadas mediante uno de los procedimientos siguientes:

- i) Decantar suavemente el macerado en un tubo de centrifugar y dejar los residuos en el recipiente o la bolsa. Si el decantado presenta un aspecto turbio, centrifugar a 180 g, como máximo, durante 10 minutos, a una temperatura inferior a 10°C.
Centrifugar el decantado o el sobrenadante obtenido en la primera centrifugación, a 7 000 g durante 15 minutos o a 10 000 g durante 10 minutos a una temperatura inferior a 10°C.
Eliminar el sobrenadante sin perturbar el sedimento.
- ii) Filtrar el macerado mediante un sistema de filtración cuyos poros tengan un tamaño de 40-100 µm.
Acelerar la filtración utilizando una bomba de vacío.
Recoger el filtrado en un tubo de centrifugar.
Lavar el filtro con un tampón de maceración.
Centrifugar el filtrado a 7 000 g durante 15 minutos o a 10 000 g durante 10 minutos a una temperatura inferior a 10°C.
Descartar el sobrenadante sin perturbar el sedimento.

- 1.5. Resuspender el precipitado en 1 ml de tampón de precipitado (apéndice 2).
Dividir en dos partes iguales y poner cada parte en un microvial.
Utilizar un solo microvial para la prueba. Conservar el extracto sobrante a 4 °C durante el análisis.
Añadir glicerol estéril al 10-25 % (v/v) al otro microvial. Homogeneizar por agitación. Guardar a -18 °C (semanas) o a -70 °C (meses).
2. **Prueba de inmunofluorescencia (IF)**
- Utilizar antisuero para *Ralstonia solanacearum*, de preferencia para raza 3 y biovar 2. Determinar el título en una suspensión de 10⁶ células por ml de la cepa homóloga de *Ralstonia solanacearum* con una dilución apropiada del conjugado de isotiocianato de fluoresceína (FITC), según las recomendaciones del fabricante. El antisuero crudo debería presentar un título IF de al menos 1:2 000.
- Utilizar portaobjetos de pocillos múltiples, de preferencia con 10 pocillos de 6 mm de diámetro como mínimo.
- Incluir en cada portaobjetos un control de conjugado FITC. Deberá repetirse la prueba con el control PBS incluido, si se observa alguna célula positiva en el control FITC.
- Preparar en otro portaobjetos controles positivos con una suspensión de 10⁶ células por ml de una cepa de raza/biovar adecuados de *Ralstonia solanacearum*. Incluir un portaobjetos en cada serie de pruebas.
- 2.1. Preparar los portaobjetos según uno de los procedimientos siguientes:
- i) Para precipitados con una cantidad relativamente pequeña de almidón:
Echar con una pipeta un volumen determinado (15 µl es suficiente para pocillos de 6 mm de diámetro; aumentar el volumen si el diámetro es mayor) del precipitado resuspendido en una fila de pocillos. La otra fila puede utilizarse como duplicado o para una segunda muestra, tal como se indica en la figura 1.
- ii) Para otros precipitados:
Preparar diluciones decimales, por ejemplo 1/10, 1/100 y 1/1 000, del precipitado resuspendido en tampón de precipitado. Echar con una pipeta un volumen normalizado medido (15 µl es suficiente para pocillos de 6 mm de diámetro; aumentar el volumen si el diámetro es mayor) del precipitado resuspendido y de cada dilución en una fila de pocillos. La otra fila puede utilizarse como duplicado o para una segunda muestra, tal como se indica en la figura 2.
- 2.2. Dejar secar las gotitas. Fijar las células bacterianas al portaobjetos calentándolo, flameándolo o mediante etanol del 95 %.
- 2.3. Procedimiento IF
- i) Si el portaobjetos se ha preparado según el inciso i) de punto 2.1:
Preparar un conjunto de diluciones a 1/2 del antisuero en el tampón IF (apéndice 3): 1/4 del título (T/4), 1/2 del título (T/2), el título (T) y dos veces el título (2T).
- ii) Si el portaobjetos se ha preparado según el inciso ii) del punto 2.1:
Preparar la dilución de trabajo (DT) del antisuero en el tampón IF. La dilución de trabajo es la dilución del antisuero con especificidad óptima, y normalmente es a la mitad del título.

Figura 1

Preparación del portaobjetos según el inciso i) de los puntos 2.1 y 2.3

Dilución normalizada del precipitado resuspendido

(T = título)

	FITC	T/4	T/2	T	2T	⇒ Diluciones a 1/2 de antisuero
Muestra 1	● 1	● 2	● 3	● 4	● 5	
Duplicado de la muestra 1 o muestra 2	● 6	● 7	● 8	● 9	● 10	

Figura 2

Preparación del portaobjetos según el inciso ii) de los puntos 2.1 y 2.3

	FITC	Dilución normalizada de antisuero				⇒ Dilución decimal del precipitado resuspendido
	Nada	Nada	1/10	1/100	1/1 000	
Muestra 1	● 1	● 2	● 3	● 4	● 5	
Duplicado de la muestra 1 o muestra 2	● 6	● 7	● 8	● 9	● 10	

- 2.3.1. Colocar los portaobjetos en un pañuelo de papel humedecido.
Añadir a los pocillos correspondientes la dilución o diluciones de antisuero. Aplicar PBS en los pocillos FITC. El volumen de antisuero aplicado en los pocillos debe ser equivalente al volumen de extracto aplicado.
- 2.3.2. Tapar y dejar incubar durante 30 minutos a temperatura ambiente.
- 2.3.3. Sacudir las gotitas de antisuero del portaobjetos y enjuagar cuidadosamente los portaobjetos con tampón IF. Lavar durante 5 minutos con tampón IF-Tween. Repetir la operación con tampón IF (apéndice 3). Eliminar cuidadosamente el exceso de humedad.
- 2.3.4. Colocar los portaobjetos en un pañuelo de papel humedecido.
Cubrir los pocillos en cuestión y el pocillo FITC con la dilución del conjugado FITC utilizado para determinar el título. El volumen de conjugado aplicado en los pocillos debe ser idéntico al volumen de antisuero aplicado.
- 2.3.5. Tapar y dejar en incubación durante 30 minutos a temperatura ambiente.
- 2.3.6. Sacudir las gotitas de conjugado del portaobjetos. Enjuagar y lavar como antes (2.3.3). Eliminar cuidadosamente el exceso de humedad.
- 2.3.7. Echar con una pipeta de 5 a 10 μl de tampón fosfato glicerol de 0,1 M (apéndice 3) o un volumen similar en cada pocillo y colocar un cubreobjetos.
- 2.4. Lectura de la prueba IF

Examinar los portaobjetos en un microscopio epifluorescente con filtros adecuados para que se produzca la excitación del FITC, con aceite de inmersión y a 500-1 000 aumentos. Recorrer los pocillos a lo largo de dos diámetros perpendiculares entre sí y alrededor del perímetro.

En primer lugar, comprobar el control positivo. Las células deben ser fluorescentes brillantes y estar completamente teñidas.

Nota: La prueba test debe repetirse si la tinción es aberrante.

Leer los portaobjetos. Observar primero la ausencia de células fluorescentes en los pocillos FITC. Si existieran indicaría una unión no específica del conjugado, autofluorescencia o contaminación.

Nota: En este caso, repetir la prueba.

Comprobar si hay células fluorescentes brillantes con morfología característica de *Ralstonia solanacearum* en los pocillos problema. La intensidad de la fluorescencia debe ser equivalente a la de la cepa de control positivo a la misma dilución del antisuero. Deberán descartarse las células que presenten una tinción incompleta o cuya fluorescencia sea escasa, a menos que haya muchas células de este tipo (véase la interpretación de los resultados de la prueba IF).

Interpretación de los resultados de la prueba IF

- i) La prueba será negativa si en la muestra no se encuentran células fluorescentes brillantes con morfología característica.
- ii) Si se encuentran células fluorescentes brillantes con morfología característica, determinar el número medio de células por campo microscópico y calcular el número de células (N) por ml de precipitado resuspendido (apéndice 4).

Se considera que el límite de detección para la prueba IF está alrededor de 10^3 células por ml de precipitado resuspendido:

- en las muestras con $N > 10^3$ células por ml, la prueba IF se considera positivo,
- en las muestras con $N > 10^3$ células por ml, la prueba IF puede considerarse positivo.

- iii) Si hay un gran número de células ($> 10^5$ células por ml) incompletamente teñidas o con fluorescencia débil en el título, deberá realizarse una segunda prueba:
- bien una prueba basada en un principio biológico distinto,
 - bien repetir la prueba IF, ya sea con un segundo antisuero o con una dilución decimal del precipitado.

3. **Prueba de inmunoabsorción enzimática** (*Enzyme Linked Immuno Sorbent Assay* o ELISA)

(Basada en Robinson-Smith *et al.*, 1995)

Utilizar antisuero para *Ralstonia solanacearum*, preferiblemente de la raza 3 y biovar 2. Determinar el título en una suspensión de 10^6 células por ml de la cepa homóloga de *Ralstonia solanacearum*.

Se recomienda utilizar placas de microtitulación NUNC Polysorp.

Incluir un control negativo de extracto de patata y un control de tampón fosfato salino (PBS).

Utilizar una suspensión de más de 10^6 células por ml de una raza/biovar de *Ralstonia solanacearum* como control positivo. Procesarlo de la misma manera que la muestra o muestras, pero bien separado de éstas en la placa de microtitulación.

- 3.1. Echar con una pipeta de 100 a 200 μ l del precipitado resuspendido en un microvial.
Calentar durante 4 minutos a 100°C. Colocar el microvial en hielo.
- 3.2. Añadir un volumen igual de tampón de tapizado de carbonato de doble concentración (apéndice 5). Homogeneizar por agitación.
- 3.3. Añadir alícuotas de 100 μ l a cada uno de dos pocillos, como mínimo, de la placa de microtitulación.
Dejar en incubación durante una hora a 37°C o durante una noche a 4°C.
- 3.4. Quitar los extractos de los pocillos. Lavar éstos tres veces con PBS-Tween (apéndice 5), dejando en ellos la última solución de lavado durante al menos 5 minutos.
- 3.5. Preparar la dilución adecuada de antisuero de *Ralstonia solanacearum* en tampón de bloqueo (apéndice 5). Echar 100 μ l de dilución de antisuero en los pocillos.
Dejar en incubación durante una hora a 37°C.
- 3.6. Quitar el antisuero de los pocillos. Lavar éstos como en el punto 3.4.
- 3.7. Preparar la dilución adecuada de conjugado de fosfatasa alcalina en tampón de bloqueo. Echar 100 μ l de dilución de conjugado en los pocillos.
Dejar en incubación durante una hora a 37°C.
- 3.8. Quitar el conjugado de los pocillos. Lavar éstos como en los puntos 3.4 y 3.6.
- 3.9. Preparar la solución de sustrato de fosfatasa alcalina (apéndice 5). Echar 100 μ l en los pocillos. Dejar en incubación de 30 minutos a una hora en la oscuridad a temperatura ambiente.
- 3.10. Leer la absorbancia a 409 nm.

Interpretación de la prueba ELISA

La prueba ELISA será negativa si la densidad óptica (DO) de la muestra es $< 2 \times DO$ del control negativo.

La prueba ELISA será positiva si la DO de la muestra es $> 2 \times DO$ del control negativo.

4. **Prueba de polimerización en cadena** (*Polymerase Chain Reaction* o PCR)

(Basado en Seal *et al.*, 1993)

Observación: Deberán utilizarse puntas de pipeta ajustadas con filtro en todas las fases de preparación de la muestra y siempre que haya que manejar PCR.

Preparar una suspensión de 10^6 células por ml de una cepa de *Ralstonia solanacearum* de raza 3 y biovar 2 como control positivo. Actuar del mismo modo que con la muestra o muestras.

- 4.1. Echar con una pipeta 100 μ l del precipitado resuspendido en un microvial.

Otra alternativa es echar 90 μ l del precipitado resuspendido en un microvial que contenga 10 μ l de NaOH 0,5 M. Mezclar invirtiendo el vial repetidamente.

- 4.2. Calentar durante 4 minutos a 100°C. Colocar el microvial en hielo inmediatamente.
- 4.3. Preparar por lo menos dos diluciones decimales, por ejemplo 1/10 y 1/100, o más si se considera útil, en agua destilada estéril o ultrapura (UPW).
- 4.4. Preparar la mezcla de reacción PCR (apéndice 6) en un vial estéril añadiendo los componentes siguientes en el orden en que se citan:

Volumen de reacción de 50 µl

Componente	Cantidad	Concentración final
Agua destilada estéril o ultrapura	30,8 µl-33,8 µl	
10× tampón PCR	5,0 µl	1 ×
d-ATP	1,0 µl	0,2 mM
d-CTP	1,0 µl	0,2 mM
d-GTP	1,0 µl	0,2 mM
d-TTP	1,0 µl	0,2 mM
Iniciador OLI-1 (20 µM)	2,5 µl	1 µM
Iniciador Y-2 (20 µM)	2,5 µl	1 µM
Polimerasa Taq (5 U/µl)	0,2 µl	1,0 U
Volumen total	45-48 µl	

Para más reacciones

Calcular la cantidad de cada componente para el número de reacciones necesario.

Mezclar los componentes y poner 45-48 µl de la mezcla en viales PCR estériles.

Colocar los viales con la mezcla de la reacción PCR en hielo.

Para volúmenes de reacción de 25 µl

Reducir los componentes proporcionalmente.

- 4.5. Amplificación de la PCR
- 4.5.1. Opcativo: centrifugar con impulsos los viales que contienen la muestra hervida y el control positivo. Añadir, en el orden indicado, 2-5 µl de la muestra o muestras, el control de agua y el control positivo a los viales que contienen la mezcla de la reacción PCR. Colocar los viales en el calentador del termociclador de ADN.
- 4.5.2. Aplicar el siguiente programa:
- 1 ciclo de:
- i) 2 minutos a 96°C: desnaturalización de la cadena molde;
- 50 ciclos de:
- ii) 20 segundos a 94°C: desnaturalización,
 - iii) 20 segundos a 68°C: hibridación de iniciador,
 - iv) 30 segundos a 72°C: extensión de la copia;
- 1 ciclo de:
- v) 10 minutos a 72°C: nueva extensión;
- 1 ciclo de:
- vi) mantenimiento de la temperatura a 4°C.
- Observación:* Estos parámetros son para un aparato Perkin Elmer 9600. Para otros termocicladores tal vez se precise una capa de aceite mineral en los viales de la reacción PCR y/o modificar la duración de las fases ii), iii) y iv) de amplificación.
- 4.5.3. Retirar los viales del termociclador. Analizar el producto de la PCR. Si esta operación no se realiza inmediatamente, almacenar los viales a 4°C si se van a utilizar el mismo día o a -18°C si el período de espera va a ser mayor.
- 4.6. Análisis del producto de la PCR
- Los fragmentos de la PCR se detectan mediante electroforesis en gel de agarosa y tinción con bromuro de etidio.
- 4.6.1. Preparar un gel de agarosa apropiado llevando suavemente la agarosa a ebullición en un tampón de tris-acetato para electroforesis (TAE).

- 4.6.2. Enfriar la agarosa fundida a 50-60 °C, verterla en el molde de la unidad de electroforesis e insertar el peine. Dejar solidificar el gel.
- 4.6.3. Retirar el peine. Sumergir el gel en TAE de modo que quede cubierto (2-3 mm) con el tampón.
- 4.6.4. Poner gotitas de 3 μl de tampón de carga en parafilm. Añadir 12 μl del producto de la PCR procedentes de las muestras, del control positivo o del control de agua, y mezclar aspirando suavemente en la punta de la pipeta antes de la carga. Los volúmenes dados pueden modificarse para que se ajusten a la capacidad de los pocillos en el gel de agarosa.
- 4.6.5. Cargar con cuidado los pocillos del gel. Incluir un marcador ADN apropiado al menos en un pocillo, para que sirva de referencia.
- 4.6.6. Conectar los cables al generador de electricidad y al equipo de electroforesis. Dejar correr el gel a 5-8 V/cm hasta que la parte delantera del indicador de seguimiento se halle a 1 cm del final del gel.
- 4.6.7. Cortar el suministro de electricidad. Desconectar los cables de la unidad de electroforesis.
Retirar el gel con cuidado. Sumergirlo en una solución de bromuro de etidio durante un período comprendido entre 30 y 45 minutos.
Observación: Deben llevarse guantes desechables cada vez que se manipule bromuro de etidio, ya que es un mutágeno muy fuerte.
- 4.6.8. Desteñir en agua destilada durante 10-15 minutos.
- 4.6.9. Visualizar el fragmento o los fragmentos de ADN amplificados mediante transiluminación UV. El producto de la PCR de *Ralstonia solanacearum* con el conjunto de iniciadores OLI-1 e Y-2 tiene una longitud de 288 bp. Cotejar con el marcador de ADN y con el control positivo.
Observación: El control de agua debe ser negativo en cualquier caso. De lo contrario, repetir la prueba.
- 4.6.10. Hacer una fotografía del gel, en caso de necesitarse una prueba permanente.
- 4.6.11. Confirmar la autenticidad del fragmento amplificado mediante un análisis de la enzima de restricción (REA).
- 4.7. Análisis de la enzima de restricción (REA)
- 4.7.1. Echar 8,5 μl del producto de la PCR (4.5.3) en un microvial nuevo. Añadir 1 μl de tampón de enzima 10 \times y 0,5 μl de enzima de restricción *Ava*II.
- 4.7.2. Mezclar aspirando suavemente en la punta de la pipeta. Si quedan gotas en las paredes del vial, dar un pulso en una microcentrífuga. Dejar incubar durante una hora a 37 °C.
- 4.7.3. Analizar el fragmento de la PCR digerido mediante electroforesis en gel de agarosa, tal como se indica en el punto 4.6.
Interpretación de los resultados de la prueba PCR
La prueba PCR es negativa si no se detecta el fragmento 288 bp característico y si se detecta para la cepa de control positivo de *Ralstonia solanacearum*.
La prueba PCR es positiva si se detecta el fragmento 288 bp y el análisis REA del fragmento amplificado es idéntico al de la cepa de control positivo de *Ralstonia solanacearum*.
5. **Pruebas de siembra en medio selectivo**
(Basadas en Elphinstone *et al.*, 1996)
- 5.1. Realizar la prueba mediante una técnica de dilución en placas apropiada, como, por ejemplo:
- Preparar al menos dos diluciones decimales, por ejemplo 1/10 y 1/100, o más si se considera necesario, del sedimento resuspendido en tampón de precipitado. Echar con una pipeta un volumen normalizado medido (50-100 μl) del sedimento resuspendido y de cada dilución en el medio selectivo SMSA modificado (apéndice 7) y extender con una varilla de vidrio por toda la superficie del medio.
Si se considera útil, realizar también una estría de dilución con un asa cargada con 10 μl del sedimento resuspendido. Flamear el asa entre cada siembra.
 - Poner un volumen estándar medido (50-100 μl) del sedimento resuspendido en el medio selectivo SMSA modificado y extender con una varilla de vidrio por toda la superficie del medio. Pasar la varilla sin flamearla al menos por otras dos placas de SMSA modificado.
- 5.2. Añadir, mediante la misma técnica de dilución en placas, una suspensión de 10⁶ células por ml de una cepa de *Ralstonia solanacearum* de raza 3 y biovar 2 como control positivo a un conjunto diferente de placas de SMSA modificado.
- 5.3. Dejar incubar las placas a 28 °C. Iniciar su lectura al cabo de tres días. Si el resultado es negativo, esperar hasta seis días como máximo. Los aislados virulentos de *Ralstonia solanacearum* desarrollan colonias de color blanco lechoso, planas, irregulares y fluidas, con unos centros de color rojo sangre y que presentan rayas o espirales internas.
- 5.4. Purificar las colonias de morfología característica mediante subcultivo en un medio nutritivo general (apéndice 1).

- 5.5. Identificar los cultivos puros (punto 4.1 de la sección II) y confirmar los cultivos de *Ralstonia solanacearum* mediante una prueba de patogenicidad (punto 4.3 de la sección II).

Interpretación de los resultados de la siembra en medio selectivo

La siembra en medio selectivo es negativa si no se aíslan colonias bacterianas al cabo de seis días ni se aíslan colonias características de *Ralstonia solanacearum*, siempre que no haya sospechas de inhibición producida por colonias de otras bacterias y que en los controles positivos se encuentren colonias características de *Ralstonia solanacearum*.

La siembra en medio selectivo es positiva si se aíslan colonias características de *Ralstonia solanacearum*.

6. **Pruebas de bioensayo**

(Basadas en Janse, 1988)

- 6.1. Utilizar en cada muestra 10 plántulas de tomate o de berenjena sensibles, en la fase de la tercera hoja verdadera. Las plantas no deben regarse durante las 24 horas previas a la inoculación.
- 6.2. Distribuir entre las plantas 100 μ l de sedimento resuspendido, inoculándolo en el tallo, entre los cotiledones, y en uno o varios puntos más.
- 6.3. Utilizando esta misma técnica, inocular 10 plántulas con una suspensión de 10⁶ células por ml de una cepa virulenta de *Ralstonia solanacearum* de raza 3 y biovar 2 como control positivo y con tampón de precipitado como control negativo. Separar las plantas inoculadas con el control positivo de las otras para evitar contaminaciones.
- 6.4. Dejar que los plantones sigan creciendo hasta 4 semanas a 22-28 °C con alta humedad relativa y riego diario. Comprobar si se aprecian síntomas de marchitamiento, epinastia, clorosis y/o crecimiento reducido.
- 6.5. Aislar de las plantas infectadas (sección II). Identificar los cultivos puros de morfología característica (punto 4.1 de la sección II) y confirmar los cultivos de *Ralstonia solanacearum* mediante una prueba de patogenicidad (punto 4.3 de la sección II).
- 6.6. Si se considera útil, comprobar si se ha producido infección en los lotes que no presenten signos de ella. Separar del tallo de cada planta una sección de 1 cm que esté 2 cm por encima del punto de inoculación. Homogeneizar los tejidos en tampón de maceración. Llevar a cabo la siembra por dilución en placas (punto 5.1 de la sección III). De obtenerse un resultado positivo, identificar los cultivos puros de morfología característica (punto 4.1 de la sección II) y confirmar la presencia de cultivos de *Ralstonia solanacearum* mediante una prueba de patogenicidad (punto 4.3 de la sección II).

Interpretación de los resultados de la prueba del bioensayo

La prueba del bioensayo es negativa si las plantas no están infectadas por *Ralstonia solanacearum*, siempre que se detecte *Ralstonia solanacearum* en los controles positivos.

La prueba del bioensayo es positiva si las plantas están infectadas por *Ralstonia solanacearum*.

7. **Pruebas de enriquecimiento**

(Basadas en Elphinstone *et al.*, 1996)

- 7.1. Echar 100 μ l de sedimento resuspendido en 3 ml de caldo SMSA modificado (apéndice 7).
- 7.2. Dejar incubar a 28 °C durante 48 horas y, en cualquier caso, durante un máximo de 72 horas, manteniendo el tapón del tubo sin apretar para que haya aireación.
- 7.3. Ajustar el tapón y mezclar. Hacer partes alícuotas para la prueba IF (punto 2 de la presente sección), la prueba ELISA (punto 3 de la presente sección) y/o la prueba PCR (punto 4 de la presente sección).

8. **Pruebas de patogenicidad**

Véase el punto 4.3 de la sección II.

Apéndice 1

Medios nutritivos para el aislamiento y el cultivo de *Ralstonia solanacearum*

Agar nutritivo (NA)

Agar nutriente (Difco)	23 g
Agua destilada	1 l

Preparar volúmenes de 0,5 litros del medio en matraces de un litro.

Disolver los ingredientes.

Esterilizar en un autoclave a 121 °C durante 15 minutos.

Enfriar hasta 50 °C. Distribuir en placas.

Agar levadura peptona glucosa (YPGA)

Extracto de levadura (Difco)	5 g
Bacto peptona (Difco)	5 g
D(+) glucosa (monohidrato)	10 g
Bacto agar (Difco)	15 g
Agua destilada	1 l

Preparar volúmenes de 0,5 litros del medio en matraces de un litro.

Disolver los ingredientes.

Esterilizar en un autoclave a 121 °C durante 15 minutos.

Enfriar hasta 50 °C. Distribuir en placas.

Agar de sacarosa y peptona (SPA)

Sacarosa	20 g
Peptona	5 g
K ₂ HPO ₄	0,5 g
MgSO ₄ ·7H ₂ O	0,25 g
Bacto agar (Difco)	15 g
Agua destilada	1 l

Preparar volúmenes de 0,5 litros del medio en matraces de un litro.

Disolver los ingredientes. Si es necesario, ajustar el pH a 7,2-7,4.

Esterilizar en un autoclave a 121 °C durante 15 minutos.

Enfriar hasta 50 °C. Distribuir en placas.

Medio de tetrazolio de Kelman

Casamino ácidos (Difco)	1 g
Bacto peptona (Difco)	10 g
Dextrosa	5 g
Bacto agar (Difco)	15 g
Agua destilada	1 l

Preparar volúmenes de 0,5 litros del medio en matraces de un litro.

Disolver los ingredientes.

Esterilizar en un autoclave a 121 °C durante 15 minutos.

Enfriar hasta 50 °C.

Añadir una solución acuosa de cloruro de trifetil tetrazolio (Sigma), esterilizada por filtración, para conseguir una concentración final de 50 mg/l.

Distribuir en placas.

*Apéndice 2***Materiales para la preparación de muestras**

Tampón de maceración: tampón fosfato 50 mM, pH 7,0

Este tampón se utiliza para macerar tejidos.

Na ₂ HPO ₄	4,26 g
KH ₂ PO ₄	2,72 g
Agua destilada	1 l

Disolver los ingredientes y comprobar el pH. Preparar las alícuotas necesarias.

Esterilizar en un autoclave a 121 °C durante 15 minutos.

Para la realización de la prueba PCR directa, se recomienda añadir polivinilpirrolidona-40 000 MWT (PVP-40) al 5 %, para reducir la incidencia de la inhibición de amplificación por moléculas aromáticas presentes en el extracto.

En el caso de utilizarse los procedimientos de homogeneización con Waring Blender o con Ultra Turrax para la maceración de los tejidos de patata, se recomienda la utilización de un defloculante, un agente antiespumante o un antioxidante.

Copos de lubrol	0,5 g/l
Antiespumante DC silicona	1,0 ml/l
Tetrasodiopirofosfato	1,0 g/l

Esterilizar separadamente en un autoclave. Añadir hasta obtener la concentración deseada.

Tampón del precipitado: tampón fosfato 10 mM, pH 7,2

Este tampón se utiliza para la resuspensión y dilución de los precipitados de las cuñas de patata.

Na ₂ HPO ₄ ·12H ₂ O	2,7 g
NaH ₂ PO ₄ ·2H ₂ O	0,4 g
Agua destilada	1 l

Disolver los ingredientes y comprobar el pH. Preparar las alícuotas necesarias.

Esterilizar en un autoclave a 121 °C durante 15 minutos.

*Apéndice 3***Materiales para la prueba IF**

Tampón IF: tampón fosfato salino (PBS) 10 mM, pH 7,2

Este tampón se utiliza para la dilución de antisueros.

$\text{Na}_2\text{HPO}_4 \cdot 12\text{H}_2\text{O}$ 2,7 g

$\text{NaH}_2\text{PO}_4 \cdot 2\text{H}_2\text{O}$ 0,4 g

NaCl 8,0 g

Agua destilada 1 l

Disolver los ingredientes y comprobar el pH. Preparar las alícuotas necesarias.

Esterilizar en un autoclave a 121 °C durante 15 minutos.

Tampón IF-Tween

Este tampón se utiliza para lavar los portaobjetos. Añadir 0,1 % de Tween 20 al tampón IF.

Tampón fosfato glicerol 0,1 M, pH 7,6

Este tampón se utiliza como fluido de montaje en los pocillos de los portaobjetos de IF para aumentar la fluorescencia.

$\text{Na}_2\text{HPO}_4 \cdot 12\text{H}_2\text{O}$ 3,2 g

$\text{NaH}_2\text{PO}_4 \cdot 2\text{H}_2\text{O}$ 0,15 g

Glicerol 50 ml

Agua destilada 100 ml

Apéndice 4

Determinación del nivel de contaminación en la prueba IF

Superficie (S) del pocillo del portaobjetos múltiple

$$= \frac{\pi D^2}{4}$$

en que D = diámetro del pocillo.

(1)

Superficie(s) del campo del objetivo

$$= \frac{\pi d^2}{4}$$

en que d = diámetro del campo.

(2)

Calcular d bien por medición directa bien con las fórmulas siguientes:

$$s = \frac{\pi i^2}{G^2 K^2 \times 4}$$

(3)

en que i = coeficiente de campo (depende del tipo del ocular y varía de 8 a 24),

K = coeficiente del tubo (1 o 1,25),

G = aumento (100×, 40×, etc.) del objetivo.

De (2):

$$d = \sqrt{\frac{4s}{\pi}}$$

(4)

De (3):

$$d = \sqrt{\frac{4 \times \frac{\pi i^2}{G^2 K^2 \times 4}}{\pi}} = \frac{i}{GK}$$

Contar el número de células fluorescentes típicas por campo (c).

Calcular el número de células fluorescentes típicas por pocillo (C):

$$C = c \frac{S}{s}$$

Calcular el número de células fluorescentes típicas por ml de precipitado (N):

$$N = C \times \frac{1\,000}{y} \times F$$

en que = volumen de precipitado en el pocillo,

F = factor de dilución del precipitado.

*Apéndice 5***Materiales para la prueba ELISA**

Tampón carbonato fuerza doble para tapizado, pH 9,6

Na ₂ CO ₃	6,36 g
NaHCO ₃	11,72 g
Agua destilada	1 l

Disolver los ingredientes y comprobar el pH. Preparar las alícuotas necesarias.

Esterilizar en un autoclave a 121 °C durante 15 minutos.

Si el extracto contiene una alta proporción de moléculas aromáticas, puede añadirse como antioxidante sulfito de sodio con una concentración final de 0,2 %.

Tampón fosfato salino (PBS) 10 ×, pH 7,4

NaCl	80 g
KH ₂ PO ₄	2 g
Na ₂ HPO ₄ ·12H ₂ O	29 g
KCl	2 g
Agua destilada	1 l

Disolver los ingredientes y comprobar el pH. Preparar las alícuotas necesarias.

Esterilizar en un autoclave a 121 °C durante 15 minutos.

Tampón fosfato salino-Tween (PBS-T)

PBS 10 ×	100 ml
Solución al 10 % de Tween 20	5 ml
Agua destilada	895 ml

Tampón de bloqueo (anticuerpos) (debe prepararse en el momento de su utilización)

PBS 10×	10 ml
Polivinilpirrolidona-44 000 MWT (PVP-44)	2,0 g
Solución al 10 % de Tween 20	0,5 g
Leche en polvo	0,5 g
Agua destilada	hasta completar 100 ml

Solución de sustrato fosfatasa alcalina, pH 9,8

Dietanolamina	97 ml
Agua destilada	800 ml

Mezclar y ajustar el pH a 9,8 con HCl concentrado.

Completar hasta 1 litro con agua destilada.

Añadir 0,2 g de MgCl₂.

Disolver dos pastillas de 5 mg de sustrato fosfatasa (Sigma) por cada 15 ml de solución.

Apéndice 6

Materiales para la prueba PCR

Secuencia del oligonucleótido iniciador

Iniciador OLI-1 5'-GGGGGTAGCTTGCTACCTGCC-3'

Iniciador Y-2 5'-CCCACTGCTGCCTCCCGTAGGAGT-3'

Para los materiales véase Seal *et al.*, 1993.

Apéndice 7

Materiales para las pruebas de siembra en medio selectivo y de enriquecimiento

Medio selectivo SMSA (Engelbrecht, 1994, modificado por Elphinstone *et al.*, 1996)

Medio base

Casamino ácidos (Difco)	1 g
Bacto peptona (Difco)	10 g
Glicerol	5 ml
Agar (Difco)	15 g
Agua destilada	1 l

Preparar volúmenes de 0,5 litros del medio en matraces de 1 litro.

Disolver los ingredientes y comprobar el pH. Si es necesario, ajustar el pH a 6,5 antes de esterilizar. *Ralstonia solanacearum* no se desarrolla bien con un pH > 7,0.

Esterilizar en un autoclave a 121 °C durante 15 minutos.

Enfriar hasta 50 °C.

Añadir los siguientes ingredientes (todos de Sigma) para obtener las concentraciones finales especificadas:

Violeta cristal	5 mg/l		
Polimixina B sulfato	100 mg/l	(aproximadamente 600 000 unidades)	Sigma P-1004
Bacitracina (*)	25 mg/l	(aproximadamente 1 250 unidades)	Sigma B-0125
Cloranfenicol	5 mg/l		Sigma C-3175
Penicilina G	0,5 mg/l	(aproximadamente 825 unidades)	Sigma P-3032
Sales de tetrazolio	50 mg/l		

Disolver los ingredientes en etanol del 70 % para obtener las concentraciones indicadas para el volumen de diluyente preparado. Algunos ingredientes, como por ejemplo la polimixina B y el cloranfenicol, exigen un ligero calentamiento y agitación.

Caldo SMSA (Elphinstone *et al.*, 1996)

Preparar de forma idéntica al medio selectivo SMSA, pero suprimir el agar o las sales de tetrazolio.

Distribuir en alícuotas de 3 ml, en tubos desechables Universal de 30 ml.

(*) Si se considera necesario, el aumento de la concentración de bacitracina hasta 300 ppm puede reducir la contaminación por bacterias saprofitas sin reducir la recuperación de *Ralstonia solanacearum*.

Referencias

- Buddenhagen, I. W., Sequeira, L., y Kelman, A., 1962: «Description of races in *Pseudomonas solanacearum*», *Phytopathology*, n° 52, p. 726.
- Cook, D., Elizabeth, B., y Sequeira, L., 1989: «Genetic diversity of *Pseudomonas solanacearum*: detection of restriction fragment length polymorphism with DNA probes that specify virulence and hypersensitive responses», *Molecular Plant-Microbe Interactions*, n° 2, pp. 113-121.
- Dinesen, I. G., y DeBoer, S. H., 1995: «Extraction of *Clavibacter michiganensis* subsp. *sepedonicus* from composite samples of potato tubers», *American Potato Journal*, n° 72, pp. 133-142.
- Elphinstone, J. G., Hennessy, J., Wilson, J., y Stead, D.E., 1996: «Sensitivity of different methods for the detection of *Pseudomonas solanacearum* (Smith) Smith in potato tuber extracts», *EPPO Bulletin*, n° 26.
- Engelbrecht, M. C., 1994: «Modification of a semi-selective medium for the isolation and quantification of *Pseudomonas solanacearum*», *ACIAR Bacterial Wilt Newsletter*, n° 10, pp. 3-5.
- Hayward, A. C., 1964: «Characteristics of *Pseudomonas solanacearum*», *Journal of Applied Bacteriology*, n° 27, pp. 265-277.
- Hayward, A. C., 1994: «Systematic and phylogeny of *Pseudomonas solanacearum* and related bacteria», *Bacterial Wilt: the disease and its causative agent*, *Pseudomonas solanacearum*, A. C. Hayward y G. L. Hartman, eds., CAB International Oxford, pp. 127-135.
- Janse, J. D., 1988: «A detection method for *Pseudomonas solanacearum* in symptomless potato tubers and some data on its sensitivity and specificity», *EPPO Bulletin*, n° 18, pp. 343-351.
- Janse, J. D., 1991: «Infra- and intraspecific classification of *Pseudomonas solanacearum* strains using whole cell fatty acid analysis», *Systematic and Applied Microbiology*, n° 14, pp. 335-345.
- Kelman, A., 1954: «The relationship of pathogenicity in *Pseudomonas solanacearum* to colony appearance on a tetrazolium medium», *Phytopathology*, n° 64, pp. 293-695.
- Lelliot, R. A., y Stead, D. E., 1987: *Methods for the diagnosis of bacterial diseases of plants*, T. F. Preece ed., Blackwell Scientific Publications, Oxford, 216 pp.
- Louws, F. J., Fulbright, D. W., Stephens, C. T., y De Bruijn, F. J., 1995: «Differentiation of genomic structure by rep-PCR fingerprinting to rapidly classify *Xanthomonas campestris* pv. *vesicatoria*», *Phytopathology*, n° 85, pp. 528-536.
- Lozano, J. C., y Sequeira, L., 1970: «Differentiation of races of *Pseudomonas solanacearum* by a leaf infiltration technique», *Phytopathology*, n° 60, p. 838.
- Mirza, M. S., Rademaker, J. W. L., Janse, J. D., y Akkermans, A. D. L., 1993: «Specific 16S ribosomal RNA targeted oligonucleotide probe against *Clavibacter michiganensis* subsp. *sepedonicus*», *Canadian Journal of Microbiology*, n° 39, pp. 1029-1034.
- Robinson-Smith, A., Jones, P., Elphinstone, J. G., y Forde, S. M. D., 1995: «Production of antibodies to *Pseudomonas solanacearum*, the causative agent of bacterial wilt», *Food and Agricultural Immunology*, n° 7, pp. 67-79.
- Seal, S. E., Jackson, L. A., Young, J. P. W., y Daniels, M. J., 1993: «Differentiation of *Pseudomonas solanacearum*, *P. syzygii*, *P. picketti* and the blood disease bacterium by partial 16S rRNA sequencing: construction of oligonucleotide primers for sensitive detection by polymerase chain reaction», *Journal of General Microbiology*, n° 139, pp. 1587-1594.
- Smith, J. J., Offord, L. C., Holderness, M., y Saddler, G. S., 1995: «Genetic diversity of *Burkholderia solanacearum* (synonym *Pseudomonas solanacearum*) race 3 in Kenya», *Applied and Environmental Microbiology*, n° 61, pp. 4262-4268.
- Stead, D. E., 1992a: «Techniques for detecting and identifying plant pathogenic bacteria», *Techniques for rapid detection of plant pathogens*, J. M. Duncan y L. Torrance, eds., Blackwell Scientific Publications, Oxford, pp. 76-111.
- Stead, D. E., 1992b: «Grouping of plant pathogenic and some other *Pseudomonas* spp. using cellular fatty acid profiles», *International Journal of Systematic Bacteriology*, n° 42, pp. 281-295.
- Van Beuningen, A., Derks, H., y Janse J. D., 1995: «Detection and identification of *Clavibacter michiganensis* subsp. *sepedonicus* with special attention to fluorescent *in-situ* hybridisation (FISH) using a 16S rRNA targeted oligonucleotide probe», *Züchtungsforschung*, n° 2, pp. 266-269.

ANEXO III

1. En todos los casos en que se sospeche la presencia del organismo y, habiéndose obtenido un resultado positivo en pruebas de detección realizadas con arreglo al método correspondiente establecido en el anexo II para el material vegetal indicado o a cualquier otro método oficialmente aprobado, para todos los demás casos, se espere a la conclusión de dicho método para confirmar o disipar la sospecha, deberán retenerse y conservarse convenientemente hasta ese momento:
 - siempre que sea posible, el lote, o la parte del mismo (del que se haya tomado la muestra) en su embalaje original con etiqueta,
 - siempre que sea posible, la parte restante de las muestras,
 - cualquier extracto que sobre y cualquier material adicional que se haya preparado para la prueba o pruebas de detección (por ejemplo, las placas de inmunofluorescencia),
 - toda la documentación pertinente.

 2. En los casos en que finalmente se confirme la presencia del organismo, deberán retenerse y conservarse convenientemente durante al menos el mes siguiente al procedimiento de notificación dispuesto en el apartado 2 del artículo 5:
 - el material mencionado en el punto 1, y
 - una muestra del material de tomate o berenjena infectado que se haya inoculado con el extracto de tubérculo o planta en su caso, y
 - el cultivo aislado del organismo.
-

ANEXO IV

Los elementos de la investigación que dispone el inciso i) de la letra a) del apartado 1 del artículo 5 serán, cuando proceda, los siguientes:

i) los lugares de producción:

- en los que se estén cultivando o se hayan cultivado patatas que estén relacionadas clónicamente con aquellas en las que se haya comprobado la infección por el organismo,
- en los que se estén cultivando o se hayan cultivado tomates que procedan de las mismas fuentes que aquellos en los que se haya comprobado la infección por el organismo,
- en los que se estén cultivando o se hayan cultivado patatas o tomates que se hayan puesto bajo control oficial por sospecharse la presencia del organismo,
- en los que se estén cultivando o se hayan cultivado patatas que estén relacionadas clónicamente con las que hayan sido cultivadas en lugares de producción de los que se sospeche la infección por el organismo,
- en los que se cultiven patatas o tomates y que estén localizados en las proximidades de los lugares de producción infectados, incluidos aquellos en los que se compartan equipos e instalaciones de producción directamente o por intervención de un contratista común,
- en los que se utilicen para las labores de riego o rociamiento aguas de superficie de cualquier fuente en la que se haya confirmado o de la que se sospeche la infección por el organismo,
- en los que se utilicen para las labores de riego o rociamiento aguas de superficie de una fuente explotada en común con lugares de producción en los que se haya confirmado o de los que se sospeche la infección por el organismo,
- que estén o hayan sido anegados con aguas de superficie en las que se haya confirmado o de las que se sospeche la infección por el organismo; y

ii) las aguas de superficie que se utilicen para el riego o rociamiento, o para la anegación, de un campo o campos o de un lugar o lugares de producción en los que se haya confirmado la infección por el organismo.

—

ANEXO V

1. Al determinar, con arreglo al inciso iii) de la letra a) y al inciso iii) de la letra c) del apartado 1 del artículo 5, el alcance de la contaminación probable, se incluirán los elementos siguientes, cuando proceda:
 - el material vegetal indicado obtenido en un lugar de producción que haya sido declarado contaminado en virtud del inciso ii) de la letra a) del apartado 1 del artículo 5,
 - el lugar o lugares de producción que tengan una relación de producción con el material vegetal indicado que haya sido declarado contaminado en virtud del inciso ii) de la letra a) del apartado 1 del artículo 5, incluidos aquellos lugares que compartan equipos e instalaciones de producción directamente o por intervención de un contratista común,
 - el material vegetal indicado que se haya producido en el lugar o lugares de producción contemplados en el guión anterior o que estuviera presente en tales lugares durante el tiempo en que el material vegetal indicado declarado contaminado en virtud del inciso ii) de la letra a) del apartado 1 del artículo 5, se hallara presente en los lugares de producción mencionados en el primer guión,
 - los almacenes que hayan manipulado el material vegetal indicado procedente de los lugares de producción a los que se refieren los guiones anteriores,
 - cualquier maquinaria, vehículo, nave, almacén o unidades de éstos y cualesquiera otros objetos, incluido el material de embalaje, que puedan haber estado en contacto con el material vegetal indicado declarado contaminado en virtud del inciso ii) de la letra a) del apartado 1 del artículo 5,
 - cualquier material vegetal indicado que haya sido almacenado o haya estado en contacto con cualquiera de las estructuras y los objetos mencionados en el guión anterior antes de la limpieza y desinfección de éstos,
 - como resultado de la investigación y de los análisis contemplados en el inciso i) de la letra a) del apartado 1 del artículo 5: en el caso de las patatas, aquellos tubérculos o plantas que tengan una relación clonal fraterna o parental con el material vegetal indicado declarado contaminado en virtud del inciso ii) de la letra a) del apartado 1 del artículo 5, y que, según los resultados de la investigación, tengan probabilidades de estar contaminados; y, en el caso de los tomates, aquellas plantas que procedan de las mismas fuentes que dicho material y con respecto a las cuales, aunque las pruebas de detección del organismo hayan sido negativos, parezca probable la contaminación a través de un vínculo clonal,
 - el lugar o lugares de producción del material vegetal indicado a que se refiere el guión anterior,
 - el lugar o lugares de producción del material vegetal indicado en los que se utilicen para las labores de riego o rociamiento aguas que hayan sido declaradas contaminadas en virtud del inciso ii) de la letra c) del apartado 1 del artículo 5,
 - el material vegetal indicado producido en campos anegados con aguas de superficie en las que se haya confirmado la infección por el organismo.
2. Para la determinación de la posible propagación a la que se refieren el inciso iv) de la letra a) y el inciso iii) de la letra c) del apartado 1 del artículo 5, deberán tenerse en cuenta los elementos siguientes:
 - i) en los casos contemplados en el inciso iv) de la letra a) del apartado 1 del artículo 5:
 - la proximidad de otros lugares de producción en los que se cultive el material vegetal indicado,
 - la producción y utilización comunes de existencias de patatas de siembra,
 - los lugares de producción en los que se utilicen aguas de superficie para el riego o rociamiento del material vegetal indicado cuando exista o haya existido el riesgo de escorrentía, o de anegamiento, de aguas superficiales procedentes de un lugar o lugares de producción que hayan sido declarados contaminados en virtud del inciso ii) de la letra a) del apartado 1 del artículo 5;
 - ii) en los casos en que se hayan declarado contaminadas aguas de superficie en virtud del inciso ii) de la letra c) del apartado 1 del artículo 5:
 - el lugar o lugares productores del material vegetal indicado contiguos a las aguas superficiales declaradas contaminadas, o que corran el riesgo de ser anegados por estas aguas,
 - cualquier fuente de riego separada que se comuniquen de alguna forma con las aguas superficiales declaradas contaminadas.

3. La notificación a la que se refiere el párrafo primero del apartado 2 del artículo 5 incluirá los datos siguientes:
 - la fecha en la que se haya tenido noticia de la presunta presencia del organismo en virtud del artículo 4 y las fechas de la toma de muestras y de la confirmación de la presencia de dicho organismo con arreglo al artículo 5, según los casos,
 - una descripción de los elementos de la declaración de contaminación y de la delimitación de zonas.
 4. La notificación a la que se refiere el párrafo primero del apartado 2 del artículo 5 incluirá los datos siguientes:
 - en el caso de cualquier partida o lote de patatas declarado contaminado, los certificados prescritos en los artículos 7 u 8 de la Directiva 77/93/CEE, el número de pasaporte o número de registro de los productores de patata, de los almacenes colectivos y de los centros de distribución, según proceda,
 - en el caso de cualquier partida o lote de tomates declarado como contaminado, los certificados prescritos en los artículos 7 y 8 de la Directiva 77/93/CEE y el número de pasaporte de acuerdo con la lista que se recoge en el punto 2.2 de la sección I de la parte A del anexo V de la Directiva 77/93/CEE,
 - en el caso de las existencias de patatas de siembra y, si fuere posible, en todos los demás casos, el nombre y la categoría de la variedad,
 - cualesquiera otros datos que requiera la Comisión relativos al brote confirmado.
-

ANEXO VI

1. Con respecto al apartado 1 del artículo 6, se dispondrá lo siguiente:
 - la incineración,
 - la utilización como piensos, previo tratamiento térmico adecuado, de forma que no haya riesgo alguno de supervivencia del organismo, o
 - el enterramiento profundo en un vertedero donde no exista ningún riesgo de filtración a tierras agrícolas ni de contacto con fuentes de agua que puedan utilizarse para riego de dichas tierras,
 - la transformación industrial, previa entrega directa e inmediata del material a una planta de transformación con instalaciones que estén oficialmente autorizadas para la eliminación de residuos y, se ajusten a las disposiciones del anexo VII de la presente Directiva, u
 - otras medidas, siempre que se haya establecido que no existe ningún riesgo identificable de propagación del organismo y a condición de que tales medidas sean notificadas inmediatamente a la Comisión y a los demás Estados miembros.
2. El uso adecuado o la eliminación del material vegetal indicado dispuestos en el apartado 2 del artículo 6 deberán efectuarse bajo el control de los organismos oficiales responsables del Estado o Estados miembros interesados, así como con la oportuna comunicación entre estos organismos para garantizar en todo momento dicho control, y con la aprobación del organismo oficial del Estado miembro donde vayan a envasarse o transformarse las patatas, en lo que se refiere a los vertederos citados en los guiones primero y segundo, y consistirán en lo siguiente:
 - i) en el caso de los tubérculos de patata:
 - el uso como patatas de consumo que se embalen en lugares con instalaciones apropiadas para la eliminación de residuos, listas para la entrega y uso directos sin necesidad de nuevo embalaje, y que se destinen a esa entrega y uso directos, o
 - el uso como patatas de consumo que se destinen a la transformación industrial y a la entrega directa e inmediata a una planta de transformación con instalaciones apropiadas para la eliminación de residuos, o
 - algún otro tipo de uso o eliminación, siempre que se establezca que no existe ningún riesgo identificable de propagación del organismo, y previa aprobación de los citados organismos oficiales responsables. Dichas medidas se notificarán inmediatamente a la Comisión y a los demás Estados miembros;
 - ii) en el caso de las otras partes de las plantas, incluidos los detritos del tallo y de las hojas:
 - la destrucción, o
 - algún otro tipo de uso o eliminación, siempre que se establezca que no existe ningún riesgo identificable de propagación del organismo y a condición de que ese uso o eliminación sean notificados a la Comisión y a los demás Estados miembros.
3. Los métodos adecuados para la descontaminación de los objetos a los que se refiere el apartado 3 del artículo 6 consistirán en una limpieza y, en su caso, una desinfección que permitan descartar todo riesgo identificable de propagación del organismo; estas operaciones se efectuarán bajo la supervisión de los organismos oficiales responsables de los Estados miembros.
4. La serie de medidas mencionadas en el apartado 4 del artículo 6 que deberán aplicar los Estados miembros dentro de la zona o zonas delimitadas que se hayan establecido en virtud del inciso iv) de la letra a) y del inciso iii) de la letra c) del apartado 1 del artículo 5 serán las siguientes:
 - 4.1. En los casos en que en virtud del inciso ii) de la letra a) del apartado 1 del artículo 5, se hayan declarado contaminados lugares de producción, las medidas consistirán en lo siguiente:
 - a) en los campos o unidades de producción de cultivos protegidos que se hayan declarado contaminados en virtud de esa misma disposición:

- i) — durante al menos los cuatro años de cultivo siguientes a la declaración de la contaminación;
 - se adoptarán medidas para eliminar las patatas y tomates espontáneas así como otras plantas huésped del organismo, incluidas las malas hierbas solanáceas;
 - no se plantarán:
 - patatas ni tubérculos de patata,
 - tomates y semillas de tomates,
 - teniendo en cuenta la biología del organismo:
 - otras plantas huésped,
 - plantas de especies de *Brassica* para las que exista un riesgo identificado de supervivencia o propagación del organismo,
 - otros cultivos para los que exista un riesgo identificado de supervivencia o propagación del organismo;
 - en la primera temporada de cultivo de patatas o tomates siguiente al período indicado en el guión anterior y, siempre que se haya comprobado que durante al menos los dos años de vegetación inmediatamente anteriores a la plantación, el campo estuvo libre de patatas y tomates espontáneas y de otras plantas huésped del organismo, incluidas las malas hierbas solanáceas:
 - en el caso de las patatas, se plantarán patatas de siembra certificadas oficialmente para la producción de patatas de consumo exclusivamente,
 - y
 - se efectuará un examen oficial, acompañado de los análisis oportunos, según se dispone en el apartado 1 del artículo 2;
 - en la temporada de cultivo de patatas o tomates siguiente a la indicada en el guión anterior y tras un ciclo de rotación adecuado, se procederá, en el caso de las patatas, a la plantación de patatas de siembra certificadas oficialmente para la producción de patatas de siembra o de consumo y, en el caso de las patatas y tomates, a la realización del examen oficial que dispone el apartado 1 del artículo 2; o
 - ii) — durante los cinco años de cultivo siguientes al de la declaración de la contaminación:
 - se adoptarán medidas para eliminar las patatas y tomates espontáneas así como otras plantas que puedan ser huésped del organismo, incluidas las malas hierbas solanáceas, y
 - durante los tres primeros años, se dejará y mantendrá el campo, bien en barbecho completo, bien para el cultivo de cereales, con arreglo al riesgo que se haya determinado, bien como pasto permanente, con siega intensa y frecuente o pastoreo intensivo, o bien como pastizal para la producción de semillas y, a continuación, en los dos años subsiguientes, se plantarán plantas que no sean huésped del organismo para las que no exista ningún riesgo identificado de supervivencia o propagación de éste;
 - en la primera temporada de cultivo de patatas o tomates siguiente al período indicado en el guión anterior,
 - en el caso de las patatas, se plantarán exclusivamente patatas de siembra certificadas oficialmente para la producción de patatas de siembra o de consumo,
 - y se efectuará el examen oficial, acompañado de los análisis oportunos, que dispone el apartado 1 del artículo 2.
- b) En otros campos, las medidas consistirán en lo siguiente:
- durante el año de cultivo siguiente a la declaración de la contaminación:
 - no se plantarán patatas ni tubérculos de patata ni otras plantas que puedan ser huésped del organismo, y se adoptarán medidas para eliminar las patatas y tomates espontáneas así como otras plantas que puedan ser huésped del organismo, incluidas las malas hierbas solanáceas, o
 - en el caso de los tubérculos de patata, se podrán plantar exclusivamente patatas de siembra certificadas oficialmente, para la producción de patatas de consumo, con la condición de que los organismos oficiales responsables hayan quedado plenamente convencidos de la eliminación de riesgos a través de plantas espontáneas de patatas y tomates y otros

hospederos del organismo, incluidas las malas hierbas solanáceas; durante la fase de crecimiento, se inspeccionarán los cultivos en los momentos oportunos, las patatas espontáneas se someterán a análisis para la posible detección del organismo y, al final, se inspeccionarán los tubérculos cosechados;

- en el primer año de cultivo siguiente al indicado en el guión anterior:
 - en el caso de las patatas, se plantarán exclusivamente patatas de siembra certificadas oficialmente para la producción de patatas de siembra o de consumo;
- durante al menos el segundo año de cultivo siguiente al indicado en el primer guión:
 - en el caso de las patatas, se plantarán para la producción de patatas de siembra o de consumo exclusivamente patatas de siembra certificadas oficialmente o patatas de siembra que se hayan cultivado bajo control oficial a partir de patatas de siembra certificadas oficialmente;
- en cada uno de los años de cultivo indicados en los guiones anteriores, se adoptarán medidas para eliminar las patatas y tomateras espontáneas así como otras plantas que puedan ser huésped del organismo, incluidas las malas hierbas solanáceas; además, se efectuará el examen oficial que dispone el apartado 1 del artículo 2 y, en los casos en que se planten patatas de siembra para la producción de ese mismo tipo de patatas, se someterán a análisis los tubérculos.

c) Inmediatamente después de haberse declarado la contaminación en virtud del inciso ii) de la letra a) del apartado 1 del artículo 5, y en cada uno de los años de cultivo subsiguientes hasta, inclusive, la primera temporada de cultivo permisible de patatas o tomates en el campo o campos declarados contaminados que se contemplan en la letra a) anterior:

- toda la maquinaria e instalaciones de almacenamiento del lugar de producción que se utilicen en la producción de patatas o tomates se limpiarán y, en su caso, desinfectarán utilizando métodos adecuados de la forma que se dispone en el punto 3, y
- con el fin de impedir la propagación del organismo, se efectuarán controles oficiales de los planes de riego y rociamiento y, en caso necesario, se prohibirán los mismos.

d) En el caso de las unidades de producción de cultivos protegidos que hayan sido declaradas contaminadas en virtud del inciso ii) de la letra a) del apartado 1 del artículo 5, y en las que sea posible una sustitución total de los medios de cultivo:

- no se plantarán patatas ni tubérculos de patata ni otras plantas que puedan ser huésped del organismo, incluidas tomateras y semillas de tomateras, a menos que, por una parte, dichas unidades se hayan sometido a medidas oficialmente supervisadas que, teniendo por objeto la eliminación del organismo y la retirada de todo el material vegetal huésped, incluyan, como mínimo, un cambio completo de los medios de cultivo y una limpieza y, en su caso, una desinfección de tales unidades y de todo el equipo y que, por otra parte, los organismos oficiales responsables hayan dado subsiguientemente su autorización para la producción de patatas o tomates, y
- además, la producción procederá, en el caso de la patata, de patatas de siembra certificadas oficialmente o de minitubérculos o microplantas obtenidos de fuentes analizadas,
- asimismo, con objeto de impedir la propagación del organismo, se efectuarán controles oficiales de los planes de riego y rociamiento y, en su caso, se prohibirán los mismos.

4.2. Dentro de la zona delimitada y sin perjuicio de las medidas dispuestas en el punto 4.1, los Estados miembros:

a) inmediatamente después de la declaración de contaminación y durante un período de al menos tres años de cultivo:

- aa) en los casos en que la delimitación de la zona se haya efectuado en virtud del inciso iv) de la letra a) del apartado 1 del artículo 5:
 - garantizarán por que sus organismos oficiales responsables supervisen las instalaciones que cultiven, almacenen o manipulen tubérculos de patata o tomates, así como aquellas otras instalaciones que utilicen en el marco de un contrato maquinaria para la producción de patatas o tomates,
 - exigirán que la maquinaria y los almacenes de esas instalaciones se limpien y, en su caso, desinfecten utilizando métodos adecuados de la forma que se dispone en el punto 3,

- requerirán que, para todos los cultivos de patata dentro de la zona delimitada, se planten exclusivamente semillas certificadas o semillas cultivadas bajo control oficial, y se efectúe un análisis después de cosechar los cultivos de patatas de siembra en lugares de producción determinados como probablemente contaminados según el inciso iii) de la letra a) del apartado 1 del artículo 5,
 - dispondrán que en todas las instalaciones situadas en la zona se manipulen separadamente las existencias cosechadas de patatas de siembra y las de patatas de consumo,
 - efectuarán el examen oficial que dispone el apartado 1 del artículo 2;
- ab) en los casos en que, en virtud del inciso ii) de la letra c) del apartado 1 del artículo 5, se hayan declarado contaminadas aguas de superficie o en que, por disposición del punto 2 del anexo V, se hayan incluido dichas aguas entre los factores de la posible propagación del organismo:
- realizarán un examen anual, en los momentos oportunos, con una toma de muestras de las aguas de superficie y de las plantas huésped solanáceas pertinentes en las fuentes hídricas pertinentes, así como análisis con arreglo a:
 - en el caso del material vegetal indicado, el método correspondiente establecido en el anexo II, o
 - en otros casos, cualquier otro método oficialmente autorizado;
 - con el fin de impedir la propagación del organismo, establecerán controles oficiales de los planes de riego y rociamiento así como una prohibición (revisable a la vista de los resultados del examen anual arriba mencionado) del uso de las aguas declaradas contaminadas para el riego y rociamiento del material vegetal indicado y, en su caso, de otras plantas huésped;
 - en los casos en que se hayan contaminado por vertidos de residuos líquidos, establecerán controles oficiales de la eliminación de los residuos procedentes de las instalaciones industriales de transformación o envasado que manipulen el material vegetal indicado;
- b) establecerán, cuando así proceda, un programa para la sustitución en un plazo adecuado de todas las existencias de patatas de siembra.
-

ANEXO VII

Las instalaciones de eliminación de residuos autorizadas oficialmente a las que se refiere el cuarto guión del punto 1 del anexo VI deberán cumplir las disposiciones que se indican a continuación con el fin de evitar todo riesgo de propagación del organismo:

- i) los residuos procedentes de la transformación de patatas y tomates (incluidas las patatas y tomates rechazados y las peladuras), así como cualquier otro residuo sólido que acompañe a las patatas y tomates, se eliminarán:
 - mediante su enterramiento profundo en un vertedero donde no exista ningún riesgo de filtración a tierras agrícolas ni de contacto con fuentes de agua que puedan utilizarse para el riego de dichas tierras; los residuos se conducirán directamente al vertedero en las condiciones necesarias para evitar todo riesgo de pérdida de los mismos, o
 - mediante su incineración;
- ii) los residuos líquidos procedentes de la transformación que contengan elementos sólidos en suspensión se filtrarán o se someterán a procesos de sedimentación para la separación de dichos elementos. Éstos se eliminarán de la forma dispuesta en el inciso i).

Por su parte, los residuos líquidos se someterán a alguna de las medidas siguientes:

- calentamiento a una temperatura mínima de 70°C durante al menos treinta minutos antes de la eliminación, o
 - eliminación por otro sistema que, aprobado oficialmente y aplicado bajo control oficial, descarte todo riesgo de contacto de los residuos con tierras agrícolas con fuentes de agua que puedan utilizarse para el riego de tierras agrícolas. Las características de tal sistema serán notificadas a los demás Estados miembros y a la Comisión.
-